DIRECȚIA GENERALĂ A ARHIVELOR STATULUI
DIN REPUBLICA SOCIALISTĂ ROMÂNIA

TEZAUR MEDIEVAL VÎLCEAN

1388 1715

BUCUREȘTI — 1983

https://biblioteca-digitala.ro / http://arhivelenationale.ro

DIRECȚIA GENERALĂ A ARHIVELOR STATULUI
DIN REPUBLICA SOCIALISTĂ ROMÂNIA

TEZAUR MEDIEVAL VÎLCEAN

CATALOGUL DOCUMENTELOR DE LA ARHIVELE STATULUI DIN RÎMNICU VÎLCEA (1388 — 1715)

Vol. I

BUCUREȘTI — 1983

https://biblioteca-digitala.ro / http://arhivelenationale.ro

Lucrarea a fost avizată de Comisia științifică pentru probleme arhivistice în ședința din 26 martie 1981.

Volumul a fost întocmit de :
CORNELIU TAMAȘ
ION SOARE
CARMEN ANDREESCU

Editarea s-a făcut sub îngrijirea *Serviciului Publicații și Valorificare din Direcția generală a Arhivelor Statului.*

Redactor :VERONICA VASILESCU
Coperta : PETRE SIMIONESCU
Fotografii : EMIL NEDELESCU

https://biblioteca-digitala.ro / http://arhivelenationale.ro

CUVÎNT ÎNAINTE

Arhivele Statului își înscriu printre sarcinile deosebit de importante păstrarea, completarea și valorificarea Fondului Arhivistic Național în vederea cunoașterii adevărurilor obiective ale trecutului poporului român și intensificării procesului de educație patriotică a maselor.

Lupta seculară a poporului român pentru progres și libertate este strîns legată de teritoriul carpato-dunărean-pontic pe care strămoșii noștri l-au locuit fără întrerupere din cele mai vechi timpuri, l-au apărat cu prețul nenumăratelor jertfe în luptele cu cotropitorii străini și l-au cinstit cu pilduitoare fapte de cultură și civilizație.

Înaintașii noștri, sorbind din izvoare tainice seva trăiniciei și unității lor în grai, în conștiința de neam, n-au încetat o clipă a adăuga, pe treptele istoriei milenare, străluciri și frumuseți pe măsura geniului lor creator. Ei au pus dragostea de țară cu rară îndemînare în culorile frescelor, în slovele letopisețelor, în literele documentelor și manuscriselor împodobite cu miniaturi.

Coordonată fundamentală și permanentă a istoriei României lupta pentru unitate și independență națională a constituit idealul și năzuința seculară a celor mai înaintate forțe ale societății românești, a maselor largi populare. Această luptă a însuflețit mintea, inima și pana celor mai proeminente personalități ale poporului român.

Județul Vîlcea reprezintă pentru istoria poporului român acea „vatră istorică", locuită întotdeauna de strămoșii și fiii acestui popor, purtînd amprenta muncii și luptei pentru dreptate socială și libertate națională, a dragostei pentru frumos, materializată în expresii de geniu care vin de peste veacuri să aducă convingătoare dovezi ale simbiozei perfecte ce s-a realizat și desăvîrșit vreme de milenii între oameni și țară.

Documentele păstrate cu grijă în patrimoniul Arhivelor Statului timp de peste un secol și jumătate reprezintă „memoria poporului" și constituie sursa fundamentală de cercetare pentru scrierea istoriei naționale.

Valorile istorice aflate în Arhive dovedesc dăinuirea civilizației materiale și spirituale create de-a lungul mileniilor de oamenii acestor pămînturi. Instituția noastră pune la îndemîna specialiștilor și publicului larg bogăția de informații a tezaurului documentar prin instrumentele

https://biblioteca-digitala.ro / http://arhivelenationale.ro

de informare științifică și lucrările de interpretare pe care le editează. Ele înlesnesc aprofundarea cunoașterii trecutului de luptă și muncă al poporului și conturarea imaginii devenirii noastre într-o relație de nedespărțit, „trecut — prezent — viitor". Din seria acestora catalogul de documente „Tezaur medieval vîlcean" — rezultat al străduinței și pasiunii colectivului Filialei Arhivelor Statului din județul Vîlcea — reprezintă un prețios izvor de informare pus cu generozitate pe masa de lucru a istoricului.

Apariția acestui volum este prilejuită de împlinirea unui secol și jumătate de existență a Arhivelor Statului din România și de recenta inaugurare a noului local din municipiul Rîmnicu Vîlcea al Filialei Arhivelor Statului județul Vîlcea, construcție care se înscrie printre realizările notabile ale zilelor noastre ca expresie a grijii conducerii de partid și de stat pentru păstrarea Fondului Arhivistic Național.

IONEL GAL,
DIRECTOR GENERAL
al ARHIVELOR STATULUI

https://biblioteca-digitala.ro / http://arhivelenationale.ro

INTRODUCERE

Documentele din acest volum cuprind informații deosebit de importante privind dezvoltarea societății feudale românești, pe care le publicăm pentru a răspunde intereselor cercetării istorice naționale.

De la Mircea voievod, domnul Țării Românești, ne-a rămas hrisovul din 20 mai 1388, cel mai vechi act păstrat la Filiala Rîmnicu Vîlcea, care constituie prima atestare documentară cunoscută pînă acum a Rîmnicului. Denumirea județului apare, pentru prima dată, tot într-un document emis de Mircea cel Bătrîn, din 8 ianuarie 1392.

Alte documente atestă legăturile lui Mihai Viteazul cu aceste locuri. Menționăm că în actul din 11 ianuarie 1617 referitor la satul Costești, județul Vîlcea, se arată : „Cînd a cumpărat, Mihai voievod era la ieșirea din țară și fiind mare strîmtoare și necaz — din toate părțile — și neavînd bani a cumpărat satul cu banii din leafa oștenilor, cu voia acestora și a stat un timp cu acești oșteni la mănăstire".

Edificator este documentul în care se arată că Mihai Viteazul a cumpărat de la toți megiașii, cu 42.000 de aspri, din leafa oștenilor, satul Costești și l-a dat mănăstirii Bistrița. Strînse legături a avut și cu mănăstirea Cozia, de unde s-a împrumutat cu 20.000 de aspri, „în trebuința țării" și pentru 20 cîntare de plumb. O serie de documente păstrează relatări cu privire la aspecte biografice ale domnilor, familiilor lor, ale dregătorilor. Domnitorul Radu Mihnea întărește clucerului Gheorghe și fiilor săi, la 24 aprilie 1613, selîștea satului Selîștoara „pentru bună și credincioasă slujbă în alte țări streine".

Ctitorind o „fabrică de hîrtie" la Rîmnic și bine cunoscuta „tipografie" de la Govora, Matei Basarab, domnul care a sprijinit și încurajat răspîndirea tiparului, a fost unul dintre cei care a iubit aceste locuri ; stau mărturie un număr important de documente precum și faptul că el a cerut să fie înhumat alături de tatăl lui, la Arnota, una din ctitoriile sale. Că domnul a cunoscut aceste locuri stă scris într-un act din anul 1638 în care se arată : „singur domnia mea am fost la preumblare peste Olt, la orașul domniei mele".

O altă informație deosebită avem din anul 1705 cînd domnul Constantin Brîncoveanu a trecut Dunărea pentru a merge la Odrin, (vechea denumire a orașului Adrianopol) și a trecut și prin satul Costești.

https://biblioteca-digitala.ro / http://arhivelenationale.ro

Iar alte documente atestă strînse şi permanente legături cu Transilvania, veche provincie românească.

Unele documente aduc informaţii importante referitoare la războaie ; astfel se arată că „s-au întîmplat ţării schimbare de a ieşit Radu Vodă Şerban din ţară şi au venit în ţară ungurii cu Batăr Gabor (Gabriel Báthory), craiul Ardealului de au robit şi jefuit toată ţara".

Documentele cuprinse în volumul de faţă ilustrează aspecte importante ale dezvoltării feudalismului în Ţara Românească. Cea mai mare parte se referă la probleme de proprietate asupra pămîntului, situaţia robilor ţigani, fuga ţăranilor de pe moşii, lucru la domnie, întărirea stăpînirii asupra unor moşii, vînzări, cumpărări şi danii, schimburi de pămînt, etc. În general vînzările se făceau de bună voie cu ştirea tuturor rudelor şi megieşilor, sau cazuri de vînzări silite, de reţinut ca aspecte ale vieţii sociale. Astfel, în 1666, Ilina, fata Tudorii, vinde un loc în poalele viei de la Troian „ca să-şi strîngă ban cu ban să-şi răscumpere feciorul care a fost robit de turci" ; sau, în anul 1686 Voina era nevoită să vîndă partea ei de pămînt „ajungîndu-mă vreme de multă lipsă şi pierindu-mi copilaşii de foame". Într-alt act se menţionează că moşia a fost „vîndută de mare nevoie atunci cînd era foamete". În altul se arată că „după ce s-a însurat Radul, urmaşul a cumpărat satul Groşi în silă ca un om ce era puternic". În baza unor hotărîri judiciare s-au luat părţile de moşie ale celor care au fugit peste graniţă, neplătind dările la timp, sau cazuri individuale „că a pierdut 8 cai" sau că „a tuns nişte oi pe ocina domnească fără ştirea domnului".

Foare multe documente sînt emanate de banii Olteniei, de membri ai divanului, de boieri, slujitori, neguţători, megieşi, moşneni, rumâni, mitropoliţi şi egumeni oferind o seamă de informaţii din domeniile : economic, politic, social şi administrativ, contribuind la cunoaşterea multitudinii de obligaţii la care era supusă clasa oprimată, la cunoaşterea istoriei prin izvoare directe.

În documentele din volum se remarcă numărul mare de gospodării săteşti, din cuprinsul judeţului, din care peste 60% îl constituiau membrii obştilor libere. Majoritatea obştilor aveau munţii lor în stăpînire, pentru care au dus numeroase şi lungi procese cu diferiţi pretendenţi. Păşunile din munţi se arendau şi unor oieri din Transilvania.

Agricultura, ocupaţie de bază a locuitorilor ţării, arăturile pe locuri defrişate, sînt foarte bine reliefate în documentele acestui volum. De asmenea ,informaţii bogate şi multiple găsim despre alte îndeletniciri majore ale populaţiei : cultivarea pămîntului cu mei, griu, legume. Interesant este documentul din 1666, prin care Radu Leon vv. porunceşte rumânilor din satele Frăsinet şi Vădăstriţa, „să strîngă tot grîul datorat mănăstirii ca dijmă şi clacă, să-l treiere, să-l încarce în care şi să-l aducă la Rîmnic, la metohul mănăstirii Cozia" ; livezile de pomi roditori constituie o altă bogăţie a satelor de deal şi de munte ; informaţii bogate şi multiple mai avem despre creşterea vitelor.

Menţionăm datele referitoare la mori, la iazurile de peşte, livezi, pometuri, grajduri şi staule.

https://biblioteca-digitala.ro / http://arhivelenationale.ro

Prin analiza obligațiilor și dărilor ne dăm seama de evoluția vieții economice a țării noastre. Astfel apar dări ca : vama oilor, vama porcilor, jitărițul, vinăriciul, gloabele, vama de la stupi, goștinăritul, dijmăritul, găleata, fînul, povările, oaia seacă, de cal, caii de olac, etc. Printre daniile făcute mănăstirilor se numără : gălețile de grîu, butiile de vin, burdufurile de brînză, caşcavalele, untul, mierea, ceara, etc.

O altă dovadă a mersului ascendent al economiei feudale o constituie numărul morilor în continuă creștere. Tot mai multe știri apar sub forma „vad de moară", „roata de moară", „venitul de la roata de moară", „să-și facă moară în cupe cu două roate pentru că ei sînt oameni nevoiași și vor să aibă și ei un reazim". Apar și schimburi de mori de la Tîrgoviște cu Rîmnicu Vîlcea. Se întîlnesc în documente știri despre cultivarea zarzavaturilor și legumelor, în special a verzei și a cepei. Cultura acestora impunea cunoașterea unor metode relativ avansate.

Pescuitul în apele de munte, în iazuri, lacuri special amenajate, bălți, era o ocupație de seamă, peștele fiind o bogăție naturală care asigură o parte din hrana populației. De asemenea, avem însemnări privind interzicerea pescuitului pe unele domenii feudale mănăstirești. Multe documente relatează despre viticultură în general sau în special despre zona viticolă Drăgășani, referindu-se la plantațiile de vie, la producerea vinului și la comercializarea lui. Astfel se menționează : „paragină de vie". „via de sus cea bătrînă", „butie de vin", „vedre de vin", „partea de vie cu rod în dealul Drăgășanilor, cinci răzoare în vîrf și nouă în poale, cu casă, o bute de 50 vedre", sau „via sa cu rodul, pivnița, o butie, un lin și un jghiab și toate celelalte necesare viei". Printre localitățile viticole din județ menționăm : Bogdănești, Bunești, Cacova, Ciinești pe Otăsău, Dealul Groșilor, Drăgășani, Gărdești, Jiblea, Iezer, Hurezu, Licura, Ocnele Mari, Scăueni, Sutești, Troian, Vlădești, etc.

Fabricarea țuicii este dovedită atît prin cazanele vîndute ca moștenire, cît și prin apariția în documente a unor nume ca : „Locul rachierilor", „povarnagiu", ș.a.

Dezvoltarea meșteșugurilor este, de asemenea, reflectată prin menționarea a o serie de meserii ca : postăvari, stupari, meșteri în fier, rudari, șoimari, cojocari, croitori, etc., încă din anul 1440 apare un „Laslău prim meșter".

Comerțul, ramură importantă a vieții economice, este bine reliefat și prin apariția hanurilor pe aceste meleaguri.

Circulația bănească, varietatea monetară din Țara Românească (bani, costande, galbeni, lei, aspri, taleri, ughi), constituia o adevărată frînă în dezvoltarea schimbului de produse. Vama de la Genune (Ciineni) era un loc prin care intrau în țară produsele din Transilvania și ieșeau din țară cele căutate pe piața apuseană.

În documentele din volum mai găsim prețioase informații referitoare la robii domnești, mănăstirești sau boierești. Marile mănăstiri au fost înzestrate de către ctitorii lor cu zeci de sălașe de țigani, unii ocupîndu-se cu extragerea aurului din nisipul Oltului sau al Lotrului, alții lucrînd la minele de sare de la Ocnele Mari.

https://biblioteca-digitala.ro / http://arhivelenationale.ro

Gavril Movilă vv. porunceşte cămăraşilor de la Ocna cea Mare să caute să oprească din simbria ţiganilor ce vor lucra la Ocnă cîte 300 de bani de ţigan pe an şi să-i dea la mănăstire, după cum a fost obiceiul mai dinainte vreme, iar de se vor mai plînge călugării că ei opresc dajdiile ţiganilor „mare certare veţi avea de către domnia mea".

Răscumpărarea din rumânie a constituit una din doleanţele ţărănimii aservite. Sînt foarte numeroase cazurile în care sate întregi se răscumpără, plătind însemnate sume de bani şi de vite. Pe o notă tergală a unui document din anul 1636, privind Bogdăneştii Arnotei se arată că : „aceşti rumâni dintr-acest zapis au dat bani la mănăstirea Arnota şi s-au răscumpărat cu capetele lor afară de moşie, rămînînd moşia pe seama mănăstirii". Existau şi sate de ţărani supuse unui regim fiscal deosebit, aşa cum sînt satele de colonizare, sloboziile, satele de drum şi de margine, care în schimbul unor anumite obligaţii către domnie sau stăpînul feudal, beneficiază de scutiri parţiale şi temporare de dări. Astfel, în actul lui Matei Basarab vv. din anul 1632 cnezii din Jiblea care au fost fugiţi în Ţara Ungurească se prevede : „să fie iertaţi de găleată, oaie seacă, bou, cal, căşerie şi alte slujbe, ca să vină din Ţara Ungurească, ca să poată să apuce şi ei de loc şi de hrană şi să-şi dea birul cum sînt scrişi la catastih, să păzească podul de la Jiblea pe unde trec slugile domneşti şi funiile de la Ocna cea Mare". Interesant este şi actul din 4 septembrie 1560 al domnului Petru cel Tînăr, în care se arată că : „deoarece Boica, cu cetaşii lui, erau paznici la marginea dinspre Dunăre în timpul lui Pătraşcu voievod şi n-au păzit graniţa după vechea lege, li se ia moşia".

Fuga de pe moşii, des pomenită în documente, este una din formele cele mai răspîndite ale luptei de clasă, iar pentru aducerea înapoi a ţăranilor sau robilor, domnul acorda împuterniciri boierilor sau mănăstirilor. Într-un document din 1632 este arătat Andrei din Jiblea care „a fugit de sărăcie", iar un Radu, în zilele lui Radu Şerban vv., fugise „cu haiducii în Moldova".

Se mai desprind o serie de aspecte din punct de vedere juridic la dreptul de judecată al mănăstirilor sau al moşnenilor pe moşiile lor. Domnul Radu Mihnea arată, la 10 septembrie 1612, că : „nimeni din aceşti boieri sau pîrcălabi să nu se amestece în satul Călimăneşti afară de nastavnicul şi cu tot soborul susnumitei mănăstiri care îi va judeca pe săteni pentru greşelile lor".

Despre Rîmnic şi Ocnele Mari, cele două oraşe ale judeţului Vîlcea, există numeroase informaţii deosebit de importante, privind viaţa politică şi social-economică a ţării.

Acestea sînt doar o parte dintre problemele mai importante ce se desprind din studierea documentelor rezumate în volumul de faţă.

Documentele păstrate la Filiala Arhivelor Statului judeţului Vîlcea constituie pentru toţi specialiştii un izvor de date cu totul deosebite.

Volumul „Tezaur medieval vîlcean" însumează regestele şi rezumatele a 1204 documente din fondurile şi colecţiile constituite de-a

https://biblioteca-digitala.ro / http://arhivelenationale.ro

lungul a trei decenii la Filiala Arhivelor Statului județul Vîlcea, păstrate în depozitul din orașul Rîmnicu Vîlcea.

Documentele din prezentul volum datează din perioada 1388—1715 și provin în cea mai mare parte din colecțiile de documente istorice și de manuscrise. Acestea din urmă se cuprind în condicile mănăstirilor : Arnota — ms. 149, Bistrița — ms. 72, ms. 147 și ms. 448. Cozia — ms. 86 și ms. 150, Govora — ms. 146 și Cotmeana, Trivale și Seaca — ms. 146. Un număr relativ mic de rezumate se referă la documentele existente în fondurile personale și în fondul Tribunalul județului Vîlcea ; s-au inclus în volum și documentele aflate sub formă de copii xerox Ms. 102 (Cozia) și microfilm 1, 2, 3, (Episcopia Rîmnicului) respectiv de pe manuscrisele nr. 177, 178, 209 și 712 din depozitele Direcției Arhivelor Centrale din București.

Ediția de față conține, sub formă de regeste și rezumate, toate genurile de documente existente la filială, păstrate în original (dintre care 28 sînt scrise pe pergament), copii, traduceri, regeste, rezumate și mențiuni. Peste 700 din regestele și rezumatele din volum, mai ales după anul 1640, sînt inedite.

În ceea ce privește tehnica redactării fișelor menționăm că la titulatura domnitorilor nu s-a mai făcut precizarea consacrată de „domn al Țării Românești", avîndu-se în vedere faptul că toate documentele cuprinse în volum sînt emise, cu o singură excepție, în Țara Românească. De asemenea, s-a considerat inutilă adăugarea județului la localitățile cunoscute de pe teritoriul județului Vîlcea întrucît majoritatea documentelor se referă la acest județ, ale cărui lumite actuale corespund în general, cu cele din vechea împărțire administrativă. Menționarea județului s-a făcut, dacă acest lucru a fost posibil, atunci cînd localitățile respective au aparținut altor județe.

Pentru documentele publicate anterior s-a întocmit bibliografia, care a fost menționată la sfîrșitul rezumatului.

La documentele publicate în DRH și în DIR s-a dat seria, volumul, numărul documentului și pagina ; la cele din cataloage s-a menționat numai numărul documentului.

Aparatul științific al volumului cuprinde : cuvînt înainte, introducere, summary, lista prescurtărilor, bibliografia publicațiilor menționate în volum, indicele de nume, indicele de materii și lista ilustrațiilor.

Criteriul de bază al ordonării documentelor în volum este cel cronologic.

Aceste documente emise cu veacuri în urmă, scoase la lumină și aduse sub formă de volum, pe masa cercetătorului sau a iubitorului de istorie, constituie cea mai nobilă răsplată a muncii noastre de valorificare a tezaurului medieval vîlcean.

Dr. șt. ist. CORNELIU TAMAȘ
directorul Filialei Arhivelor Statului
județul Vîlcea

https://biblioteca-digitala.ro / http://arhivelenationale.ro

SUMMARY

"Medieval treasure of Vilcea" comprises records and summaries of 1204 documents from the fonds and collections made-up during three decades at the State Archives branch of the Municipium of Rîmnicu Vîlcea.

The documents presented in this volume are dated from the period 1388—1715 and most of them come from collections of historic documents and manuscripts, being preserved as originals, copies, translations, summaries and mentions; over 700 of them being unpublished until now. The area of reference comprises the biggest part of Wallachia.

In the Middle Ages on the territory of Vîlcea District a number of ecclesiastical buildings were erected representing real centers of Romanian spirituality.

Rulers as: Mircea the Old, Radu the Great, Pătrașcu the Good, Michael the Brave, Matei Basarab, Constantin Brîncoveanu, were strongly connected to this region.

The documents testify the participation of our forerunners in the great events of history of our homeland, many of them revealing important aspects of the development of feudalism in Wallachia.

Most of the documents refers to problems of land possesion on the estates owned by boyars or monasteries, to the position of gipsy slaves, to the heavy taxes and the running away of peasants from the boyars estates.

Agriculture, the main occupation of the population, and tillings of clearings are very clearly shown in the documents of this volume.

A lot of rich information is to be found about other main occupations of the population: cultivation of millet, corn and vegetables.

We mention here interesting data about mills, ponds with fish, orchards, fruits, stables and sheds for cattle.

New taxes and duties appear: the toll on sheep and hogs, taxes for guarding the crop, the tithe, taxes on hay, the duty on beehives, on pails, on horses, then taxes for the couriers on horseback, etc.

Among the the donations and legacies given to monasteries and convents there are: pails of corn, butts of wine, leather bags for cheese, butter, honey, beeswax, etc.

Many documents generally refer to viticulture or especially to the wine-growing district of Drăgășani, references being made on vineyards and wine production and selling.

https://biblioteca-digitala.ro / http://arhivelenationale.ro

There are mentioned as viticultural places the villages of: Bogdănești, Bunești, Cacova, Ciinești de Otăsău, the Grosilor Hill, Drăgășani, Gărdești, Jiblea, Iezer, Hurezu, Licura, Ocnele Mari, Scăueni, Sutești, Troian, Vlădești etc.

Trade development is also reflected by mentioning trades and occupations as: drapers, bee masters, blacksmiths, gipsy wood carvers, falconers, furriers, tailors, etc. In 1440 already appears a "Laslău chief master".

Trade, important branch of economic life, is emphasized by the appearance of inns in this region.

In the documents of this volume are to be found valuable information about the slaves belonging to the ruler, monasteries or boyars.

Running away from estates, often mentionend in documents, is one of the most frequent forms of class-struggle, and for bringing back the escaped slaves the ruler gave special powers to boyars or monasteries.

These documents issued some centuries ago, brought out and assembled in a volume, to be used by scholars or by those who love history, is the noblest reward for our work for valorization the medieval treasure of the Vîlcea District.

https://biblioteca-digitala.ro / http://arhivelenationale.ro

BIBLIOGRAFIE

Andronescu, *Rep.* = Marta Andronescu, *Repertoriul documentelor Țării Românești publicate pînă azi*, Buc., 1937, 234 p.

Aricescu, *Indice* = Aricescu C., *Indice de documente aflate în Arhiva Statului și nepublicate încă*, în „Revista istorică a Arhivelor României", Broșura I, București, 1874, VII + 116 p; Broșura II, București, 1876, II + 120 p. + 11 (tabel cronologic).

Arh. Rom. = *Arhiva Românească*. Iași, Ed. I-a 1840—1841, 1845; Ed. 2-a 1862; Redactor, M. Kogălniceanu, Seria nouă, București, 1939, 1945/1946.

Arion, *Mircea* = Arion, Dinu C., *Din hrisoavele lui Mircea cel Bătrîn*, 1386—1418, București, 1930, 96 p. + 20 facs. + 3 pl.

Bălașa, *Un hrisov* = Bălașa, Pr. D., *Un hrisov inedit din anul 1633* în „Mitropolia Olteniei", IX (1957), nr. 3—4, p. 221—222.

Bălașa, *Mircea* = Bălașa Dumitru, *Mircea cel Bătrîn și ctitoriile de la Călimănești*, în „Studii Vîlcene", II, 1972, p. 37—55.

Bălășel, *Hris. Bogdănești* = Bălășel, Pr. T., *Hrisoave domnești și alte feluri de documente, în copie sau regeste cu privire la satul Bogdănești, județul Vîlcea*, în „Arhivele Olteniei, an XIX (1940), nr. 107—112, p. 112—134.

Bengescu, *M-rile închinate* = Bengescu II, Gr. *Monastirile zise închinate din România* (după documentele existente în Arhivele Statului din București) în „Revista română pentru Științe, Litere și Arte", III, 1863, p. 264—294.

Bogdan, *Mihai Viteazul* = Bogdan, Ioan, *Patru documente de la Mihai Viteazul ca domn al Țării Românești, al Ardealului și al Moldovei*, în Ioan Bogdan, *Scrieri Alese*, Ed. Acad. R.S.R., Buc., 1968, p. 207—212.

Bulat, *Acte domnești* = Bulat, T.G., *Acte domnești și vlădicești privitoare la Vlădești — Vîlcea* (1614—1641) în „Revista istorică, XII (1926), nr. 1—3, p. 19—24.

Bulat, *Contribuțiuni* = Bulat, T. G., *Contribuțiuni documentare la istoria Olteniei, secolele XVI, XVII și XVIII*, Rîmnicul Vîlcea, 1925, IV + 143 p.

Catalog I = Ion Radu Mircea, *Catalogul documentelor Țării Românești, 1369—1600*, București, Cartea Românească, 1947, 324 p.

https://biblioteca-digitala.ro / http://arhivelenationale.ro

Catalog II = Maria Soveja, Doina Duca — Tinculescu, Reghina Dragomir, *Catalogul documentelor Țării Românești din Arhivele* Statului, vol. II (1601—1620), București, 1974, 834 p. + 30 fig.

Catalog III = Doina Duca — Tinculescu, Marcel — Dumitru Ciucă, *Catalogul documentelor Țării Românești din Arhivele Statului*, vol. III, (1621—1632), București, 1978, 904 p. + 26 facs.

Catalog IV = Doina Duca — Tinculescu, Marcel — Dumitru Ciucă, *Catalogul documentelor Țării Românești din Arhivele Statului*, vol. IV, (1633—1639), București, 1982.

Chipurici N., *Date* = *Date și mărturii cu privire la stăpînirea mănăstirii Govora asupra moșiei Cerneți*, în „Studii Vîlcene" III/1974, p. 49—64.

Chircă, *Un doc.* = Chircă, H., = *Un document din 1625 al mitropolitului Țării Românești, Luca*, în „Revista Arhivelor" VII, 1946, p. 382—385.

Cristescu, *Arnota* = Cristescu, D., *Sfînta mănăstire Arnota*, Rîmnicul Vîlcii, 1937, 168 p. + 38 pl.

Danielescu, *Hrisovul Alboteștilor* = Danielescu Constantin, *Hrisovul Alboteștilor*, în „Naționalul Vîlcii", 1937, noiembrie, nr. 119, p. 351.

Dinculescu, *Doc. țărani* = Dinculescu, N.G., *Documente privitoare la starea țăranilor*, în „Arhivele Olteniei", I(1922), nr. 5, p. 31.

D.I.R. = *Documente privind istoria României, B., Țara Românească*, veacul XIII, XIV și XV, Buc., 1951, XLIX + 431 p.; veacul XVI, vol. I, Buc., 1951, XLIV + 202 p. + 60 pl. duble; vol. II, Buc., 1951, LXXXII + 531 p.; vol. III, Buc., 1952, LXXXV + 548 p.; vol. IV, Buc., 1952, LXXXVI + 628 p; vol. V, 1952, LXXXVII + 639 p.; vol. VI, Buc., 1953, LXXIX + 564 p.; vol. XVII, Buc., 1951, XC + 796 p; vol. II, Buc., 1951, LXX + 454 p. + 78 pl. duble; vol. IV, Buc., 1954, LXXVII + 795 p.

D.R.H. = *Documenta Romaniae Historica, B., Țara Românească*, vol. I, Buc., 1966, 610 p. + 25 facs.; vol. II, Buc., 1972, 574 + 26 facs; vol. III, Buc., 1975, XLIII + 594 p. + 88 facs; vol. IV, Buc., 1981; XXXIII + 429 p + 20 facs; vol XI, Buc., 1975, LI + 724 p + 20 facs; vol. XXI, Buc., 1965, XLII + 572 p + 20 facs; vol. XXIII, Buc., 1969, LI + 806 p. + 20 facs.;

Donat, *Fundațiunile* = Donat, I., = *Fundațiunile religioase ale Olteniei*, în „Arhivele Olteniei", XVII, 1936, nr. 83—85, ian. — iunie, p. 1—14, și nr. 86—88, iul. — dec., p. 262 — 346.

Fenești, *Un doc.*, = Fenești, Costin, *Un nou document despre boierii români din Țara Făgărașului în sec. al XVII-lea*, în „Mehedinți Istorie și Cultură", II, Drobeta Turnu-Severin, 1981, p. 69—71.

Furnică, *Industria* = Furnică, D.Z., *Industria și dezvoltarea ei în Țările Românești* — Lucrare făcută pe baza documentelor cu o scrisoare de introducere de N. Iorga, București, 1926, 268 p.

Ghibănescu, *Surete* = Ghibănescu Gh., *Surete și Izvoade*. vol. V—VI, Iași, 1908—1909, lf + XI + 392 p (v); lf + XXXII + 291 p.

Giurescu C. C., *Org. financiară a Ț.R.* — Giurescu C.C., *Organizarea financiară a Țării Românești în epoca lui Mircea cel Bătrîn* în „Analele Academiei Române", Mem., Secț. Ist., S. III, tom. VII, 1927, pag. 1—57.

https://biblioteca-digitala.ro / http://arhivelenationale.ro

Giurescu, *Stud. de ist. soc.* = Giurescu, Constantin, *Studii de istorie socială Vechimea românilor. Despre români. Despre boieri*, Ed. a II-a, București, 1943, 349 p.

Giurescu D., *Țara Rom.* = Giurescu, Dinu, C., *Țara Românească în secolele XIV—XV*, București, 1973, 496 p + 8 f. pl.

Grecianu, *Genealogiile* = Grecianu, St., D., *Genealogiile documentate ale familiilor boierești*, vol. I—II, București, 1913—1916, 424 + 54 p. + 7 f. pl. (I) și 1 f. + 444 + 23 p, 8 f. pl. (II).

Grecianu, *Istoricul* = Grecianu, St. D., *Istoricul unei bătrîne moșii boierești, Grecii*, București, 1910, V + 61 p. + 1 h.

Hașdeu, *Columna* = Hașdeu, B.P., *Limba română vorbită între anii 1560—1600, texturi inedite*, în „Columna lui Traian", VIII, 1877, p. 358—407, p. 559—603.

Hașdeu, *Ist. critică* = Hașdeu, B.P., *Istoria critică a românilor* vol. I, București, 1873, 1875, 316 p + XII.

Hașdeu, *Ist. Analitică* = Hașdeu, B.P., *Istoria Analitică*.

Hașdeu, *Negru Vodă* = Hașdeu, B.P., *Negru Vodă (Introducere* la Etymologicum Magnum Romaniae IV), București, 1898, + facsimile.

Îndr. = Corneliu Tamaș, P. Bardașu, S. Purece, *Îndrumător în Arhivele Statului jud. Vîlcea*, București, 1972, 224 p.

Iliescu = Iliescu, Dan, *Cetatea de Floci*, București, 1930.

Indice I = *Indice de documentele aflate în Arhivele Statului și nepublicate încă*, în „Revista istorică a Arhivelor României", Broșura I, București, 1874, 116 p.

Îndr. II = Gh. Dumitrașcu, Corneliu Tamaș, *Îndrumător pentru realizarea monografiilor locale*, Rm. Vîlcea, 1981, p. 112.

Ionașcu, *Bis. și doc. din Olt.* = Ionașcu I., *Biserici, chipuri și documente din Olt.*, Craiova, 1934, VII + 272 p.

Ionașcu, *Doc. priv. Oltenia* = Ionașcu, I., *Documente privitoare la Oltenia și jud. Olt* comunicate de ... în „Arhivele Olteniei", XIV(1935), nr. 77—78, pag. 107—124.

Ionașcu, *Însemnări* = Ionașcu, *Însemnări pe marginea volumului: Monografia județului Romanați, de d-nii St. N. Ricman, Dr. Fr. Iosif, V. Enescu și căp. Paul Constant* în Arhivele Olteniei", 1937, XVI, nr. 89—91, ian-iun., p. 182—192.

Ionescu, *Govora* = Ionescu Gheorghe, *Mănăstirea Govora și egumenia lui Meletie Macedoneanul*, I și II în „Buletinul monumentelor istorice", XL, 1971, nr 2, p. 20—32 și nr. 4, p. 33—42.

Ionescu, Gh. T., *Contribuții* = Ionescu, Gh. T., *Contribuții la cunoașterea așezămîntului cultural medieval, mănăstirea Govora din județul Vîlcea* în „Buridava", I, 1972, p. 57—130.

Ionescu-Gion, *Din ist. Buc.* = Ionescu-Gion, G. I., *Din istoria Bucureștilor, un proces celebru în literatura și arta română*, II, 1897 — 1898, p. 278—284.

Ionescu-Gion, *Ist. Buc.* = Ionescu-Gion, G. I. *Istoria Bucureștilor*, București, 1899, 17 + 818 p.

Iorga, *Ist. rom.* = Iorga N., *Istoria românilor*, III, București, 1937, 351 p + ilustrații.

https://biblioteca-digitala.ro / http://arhivelenationale.ro

Leonăchescu — *Stroești* = N. Leonăchescu — Năndrașu, *Stroești — Argeș, Documente și mărturii*, vol. I(1520—1933), București, 1971, p. 404.

Miletić — Agura = Miletić, L. și D. Agura, *„Daco- Ромьнитъ и тъхната славяиска писменость* în „Sbornic", Sofia, IX(1893).

Năsturel, *Genealogia.* = Năsturel, general P.V., *Genealogia Năstureilor* în „Revista pentru istorie, arheologie și filologie", vol. XI, 1910, p. 37—71 și 282—330 ; XII, 1911, p. 7—43 ; XV, p. 81—119.

Nedelescu — Egumeni = Emil Nedelescu, *Egumenii mănăstirii Cozia în sec. XIV—XVII*, în „Mitrop. Olteniei", XV, nr. 9—10, 1963.

Nicolaescu, *Aldea* = Nicolaescu St., *Domnia lui Alexandru vodă Aldea, fiul lui Mircea Vodă cel Bătrîn*, București, 1922 (Extras din „Revista pentru istorie, arheologie, și filologie, XVI, 1922).

Nicolaescu, *București* = Nicolaescu St., *Istoricul orașului București*, în „Bucureștii", III, (1937), nr. 1—2.

Nicolaescu, *Doc. sl. -rom.* = Nicolaescu St., *Documente slavo-române, cu privire la relațiile Țării Românești și Moldovei cu Ardealul în sec. XV și XVI*, București, 1905.

Nicolaescu, *Hris. Cozia* = Nicolaescu, St., *Cel mai vechi hrisov al lui Mircea Vodă cel Bătrîn cu privire la mănăstirea Cozia*, București, 1939.

Nicolaescu, *Mihai Viteazul* = Nicolaescu St., *Documente de la Mihai vodă Viteazul ca domn al Țării Românești, al Ardealului și al Moldovei, 1600. Texte originale însoțite de traduceri și adnotațiuni istorice*, București, 1916, Extras din „Revista pentru istorie, arheologie și filologie", XII, 1911, tom. I, p. 217—243.

Nicolaescu, *Mircea* = Nicolaescu St., *Documente inedite de la Mircea cel Bătrîn*, în „Bucureștii", I (1935), nr. 2.

Nicolăescu — Plopșor, *Monogr. Dolj* = Nicolăescu — Plopșor, C., *Monografia județului Dolj* în „Oltenia" V., 1944, august, 1, p. 64.

Odobescu, *Bistrița* = Odobescu, A. I., *Despre unele manuscripte și cărți tipărite aflate în mănăstirea Bistrița* (Districtul Vîlcea în România) în Alexandru Odobescu, *Opere*, II, Buc., 1967, Ed. Acad. R.S.R., p. 110—174.

Panaitescu, *Doc.* = Panaitescu, P.P., *Documentele Țării Românești*, București, 1938, 401 p + 2 f + 4 pl.

Panaitescu, *În jurul* = Panaitescu, P.P., *În jurul lui Mihai Viteazul* în „Revista Istorică Română", VII, 1937, p. 20 și 30.

Panaitescu, *Dreptul de strămutare* = Panaitescu, P.P., *Dreptul de strămutare al țăranilor din Țările Române (pînă la mijlocul secolului al XVII-lea)* în „Studii și materiale de istorie medie", Buc. vol. I, 1956, p. 64—122 și Extras.

Papiu —Ilarian, *Tesauru* = Al. Papiu— Ilarian, *Tesauru de monumente istorice pentru România atîtu din vechiu tipărite cîtu și manuscripte cea mai mare parte străine.* Tom I, 1862.

Potra — *Ist. țiganilor* = Potra, G., *Contribuțiuni la istoricul țiganilor din România*, București, 1939, 239 p + 1 pl.

Sacerdoțeanu, *Arhim. Vasile* = Sacerdoțeanu, A., *Arhimandritul Vasile Tismăneanul și mitropolitul Teodosie*, în „Mitropolia Olteniei", an IV, 1963, nr. 7—8, p. 546—547.

Sacerdoțeanu, *Cerneți* = Sacerdoțeanu, A., *Satul și mănăstirea Cerneți* în „Mitropolia Olteniei", XIII, 1961, nr. 1—4, p. 50—70.

https://biblioteca-digitala.ro / http://arhivelenationale.ro

Sacerdoțeanu, *Cozia* = Sacerdoțeanu Aurelian, *Din Arhiva mănăstirii Cozia* în „Hrisovul", VI, 1946, p. 65—104.

Sacerdoțeanu, *Fabrica* = Sacerdoțeanu Aurelian, *Fabrica de hîrtie din Rîmnicul Vîlcii în sec. al XVII-lea* în „Buridava", I, 1972, p. 273—291.

Sacerdoțeanu, *Marula* = Sacerdoțeanu Aurelian, *Marula nu e fiica lui Mihai Viteazul*, în „Hrisovul", I, 1941, p. 218—240.

Sacerdoțeanu, *Moara din Rîmnic* = Sacerdoțeanu Aurelian, *Moara din Rîmnic a mănăstirii Govora* în „Mitropolia Olteniei", an XV, 1963, nr. 5—6, p. 317—390.

Sacerdoțeanu, *Originea* = Sacerdoțeanu Aurelian, *Originea și condițiile social-economice ale dezvoltării vechiului oraș Rîmnicu Vîlcea* în „Buridava", I, 1972, p. 37—57.

Sacerdoțeanu = *Tudor Spudei* = Sacerdoțeanu Aurelian, *Tudor Spudei viitorul mitropolit Teodosie al Ungrovlahiei (1668—1708)* în „Mitropolia Olteniei", an XXII, 1970, nr. 58, p. 638—652.

Sacerdoțeanu — Bogdan, *Culegere* = Sacerdoțeanu Aurelian și Damian P. Bogdan, *Culegere de facsimile pentru Școala de Arhivistică*, Seria slavă, București, 1943, 8 p + 20 pl.

Stoicescu — *Cum măsurau* = Stoicescu, Nicolae, *Cum măsurau strămoșii Metrologia medievală pe teritoriul român*, București, 1971, 331 p + 18 f. ilustrații.

Stoicescu, *Curteni* = Stoicescu, Nicolae, *Curteni și slujitori. Contribuții la istoria armatei române*, București, 1968, 384 p.

Stoicescu, *Dicționar* = Stoicescu, Nicolae, *Dicționar al marilor dregători din Țara Românească și Moldova*, sec. XIV—XVII, București, 1971, 456 p.

Ștefănescu, *Bănia* = Ștefănescu, Ștefan, *Bănia în Țara Românească*, București, 1965, 248 p + 16 f ilustrații + 1 schiță.

Ștefănescu, *Basarab* = Ștefănescu, Ștefan, *De la Basarab I „Întemeietorul" pînă la Mihai Viteazul*, București, 1970, 175 p.

Ștefulescu, *Polovragii* = Ștefulescu, Al., Polovragii, Tîrgul Jiu, 1906, 160 p + 15 pl. + 1 h.

Tamaș, *Acțiuni* = Tamaș Corneliu, *Acțiuni de rezistență ale țărănimii vîlcene, împotriva exploatării ecleziastice în sec. al XVIII-lea* în „Buridava" Rm. Vîlcea, III/1979, p. 68—80.

Tamaș, *Catalog* = Tamaș Corneliu, *Catalogul documentelor condicii mănăstirii Cozia* în „Studii vîlcene" II, 1972, p. 112—141.

Tamaș, *Contrib.* = Tamaș Corneliu, *Contribuții la cunoașterea unor obligații feudale. Cuibul de șoimi*, în „Contribuțiuni istorice", Craiova, 1973, p. 134—143.

Tamaș, *Cancelaria* = Tamaș Corneliu, *Cancelaria în timpul lui Mircea cel Bătrîn*, în „Historica" II, Craiova, Extras, p. 111—120.

Tamaș, *Probleme* = Tamaș Corneliu, *Probleme ale economiei agrare în documentele lui Mircea cel Bătrîn* în „Studii Vîlcene", IV, 1980, p. 33—40.

Tamaș, *Dreptul* = Tamaș Corneliu, *Dreptul de proprietate al mănăstirii Cozia asupra „Uliții din Rîmnic"* în „Studii Vîlcene" I, 1971, p. 11—17.

Tamaș, *Colaborator* = Tamaș Corneliu, *Un colaborator al lui Constantin Brîncoveanu, stolnicul Radu Golescu* în „Studii Vîlcene" III, 1974, p. 35—47.

Tamaș, Soare, *Actele moșiei Urlueștii*, în „Revista Arhivelor", an LIX, vol. XLIV, nr. 4, 1982, p. 385—391.

https://biblioteca-digitala.ro / http://arhivelenationale.ro

Tamaș — Vasilescu, *Doc. inedit* = Corneliu Tamaș, Veronica Vasilescu, *Un document inedit emis de cancelaria domnească a lui Mihnea Turcitul* în „Studii Vîlcene" IV, 1980, p. 82—83.

Tamaș — Vasilescu, *Un document* = Corneliu Tamaș, Veronica Vasilescu, *Un document inedit emis la Tîrgoviște în timpul lui Gavril Movilă voievod* în „Valahica", Studii și cercetări de istorie, nr. 10—11 ; Tîrgoviște, 1978—1979, p. 243—249.

Tamaș Veronica, *Contribuții* = Tamaș Veronica, *Contribuții la istoricul învățămîntului vîlcean în evul mediu (1415—1830)* în „Studii Vîlcene" III, 1974, 145—154.

Tocilescu, *Doc. Ist.* = Tocilescu, Gr. G., *Documente istorice inedite* în „Foaia Societății Românismului" I (1870—1871) și II (1871).

Urechia, *Memoriu* = Urechia, V.A., *Memoriu asupra perioadei din istoria românilor de la 1774—1786, însoțitu de documente cu totulu inedite* în „Analele Academiei Române" Mem. Secț. Ist. S II, tom. XII, 1889—1890, București, 1893, p. 117—1251.

https://biblioteca-digitala.ro / http://arhivelenationale.ro

PRESCURTĂRI

arhim. = arhimandrit
bis. = biserică
c. = cadru de microfilm
cca. = circa
cm. = centimetri
cop. = copie
cpt. = căpitan
diam. = diametru
D., d. = După, după
DI = Documente Istorice
doc. = document
Ed. = Ediție
eg. = egumen
Ep., ep. = episcopie, episcop
f. = folio
f. = fiu, fii
f.a. = fără an
fam. = familie
f.d. = fără dată
f.l.z. = fără lună și zi
facs. = facsimil
fasc. = fascicola
fc. = filică
fotocop. = fotocopie
fr. = frate
fragm. = fragment
gr. = grec, grecesc
gram. = grămătic
ierom. = ieromonah
iuz. = iuzbașa
jud. = județ
jup. = jupîneasa
lb. = limba
log. = logofăt
m. = mare
med. = medelnicer
mf. = microfilm
mitrop. = mitropolie, mitropolit.
m-re = mănăstire
mss., msse. = manuscris, manuscrise.
menț. = mențione
nep. = nepot, nepoată
orig. = original
p. = pagină
pah. — paharnic
perg. = pergament
pit. = pitar
pîrclb. = pîrcălab
pl. = planșa
post. = postelnic
reg. = regest
rez. = rezumat
sec. = secolul
spăt. = spătar
stoln. = stolnic
sr. = soră
strănep. = strănepot, strănepoată.
st. = soț, soție
șetr. = șetrar
șolt. = șoltuz
tg. = tîrg
trad. = traducere
Trib. = Tribunalul
Ț. Rom. = Țara Românească
v. = verso
v. = vezi
văt. = vătaf
vist. = vistier
vor. = vornic
vv. = voievod
VI/2 = pachet VI, doc. 2

https://biblioteca-digitala.ro / http://arhivelenationale.ro

CATALOGUL DOCUMENTELOR

1. — *1388 (6896) mai 20, indiction 11.* — Mircea cel Bătrîn vv. dăruieşte m-rii Cozia, ctitoria lui, satele : Călimăneşti pe Olt, fost al lui Nan Udabă, Orleşti, fost al lui Cazan, un sat pe Cricov, care a fost al lui Stoian Halgaş, o moară în hotarul Piteştilor, satul Cruşia pe care Stanciul Turcul îl dăduse mănăstirii ; Stanciu...[1] dăduse o bucată de ocină cu vii pe Argeş (Arghiş), cumpărate de la Ştef ; Dude a dat, după voia lui Dan vv., o bucată de ocină ; încă o bucată împreunată cu locul lui Dude din hotarul lui Stancea Vranin şi vii în patru locuri : una în hotarul Călineştilor, două bucăţi în hotarul lui Voicu şi a patra în hotarul lui Stanislav Oreaov ; o moară la Rîmnic, dăruită de Dan vv., o vie tot acolo, dăruită de Budu, după voia lui Radu vv. şi curtea de pe locul Hinăteştilor, dăruită de Tatu. Mai dăruieşte un obroc anual de 220 găleţi de grîu, 10 buţi de vin, 10 burdufuri cu miere, 10 burdufuri de brînză, 20 de caşcavale, 10 bucăţi de ceară, 12 bucăţi de postav şi 300 de sălaşe de ţigani. Închină m-rea Codmeana m-rii Cozia, hotărînd totodată modul de alegere a egumenului.

Ms. 102, f. 244v—247. Cop. slavă. Trad., ms. 86, f. 11v—12 şi mf. 1, c. 25—26.
EDIŢII. Text slav şi trad., Panaitescu, *Doc.*, p. 47—51 ; *DRH*, B, I, p. 25—28, nr. 9. Trad., Tocilescu. *Doc. Ist.* II, p. 29—30 ; Hasdeu, *Ist. critică* I, p. 130—131 ; Donat, *Fundaţiunile*, p. 289—291 ; *DIR*, B, XIII—XV, p. 41—43, nr. 26. Rez., Andronescu *Rep.*, nr. 48 ; *Catalog* I, nr. 5 ; Tamaş, *Catalog*, nr. 1. Menţ., Tamaş, *Dreptul*, p. 12 ; Tamaş, *Cancelaria*, p. 17.

[1] În textul slav şi traduceri urmează cuvintele „al lui Balco". (V. DRH şi celelalte ediţii).

2. — *1389 (6898) septembrie 4, indiction 13, Rîmnic.* — Mircea cel Bătrîn vv. dăruieşte m-rii Cozia, întemeiată de el, o parte de moşie ce ţine de satul Jiblea, de la priboiul de jos în vîrful muntelui Cozia, de-a lungul Oltului pînă la Cîrlig, fostă a lui Stanciu, Costea, Vîlcul, Albul şi Radomir. În schimb, îi scuteşte pe aceştia şi pe urmaşii lor de următoarele dări : vama oilor, vama porcilor, jităreit, vinărici, gloabe, cărături, podvoade, de la slujbele şi dajdiile mari pînă la cele mici şi le întăreşte restul moşiei Jiblea. Le mai dăruieşte satul Orleşti, fost al

https://biblioteca-digitala.ro / http://arhivelenationale.ro

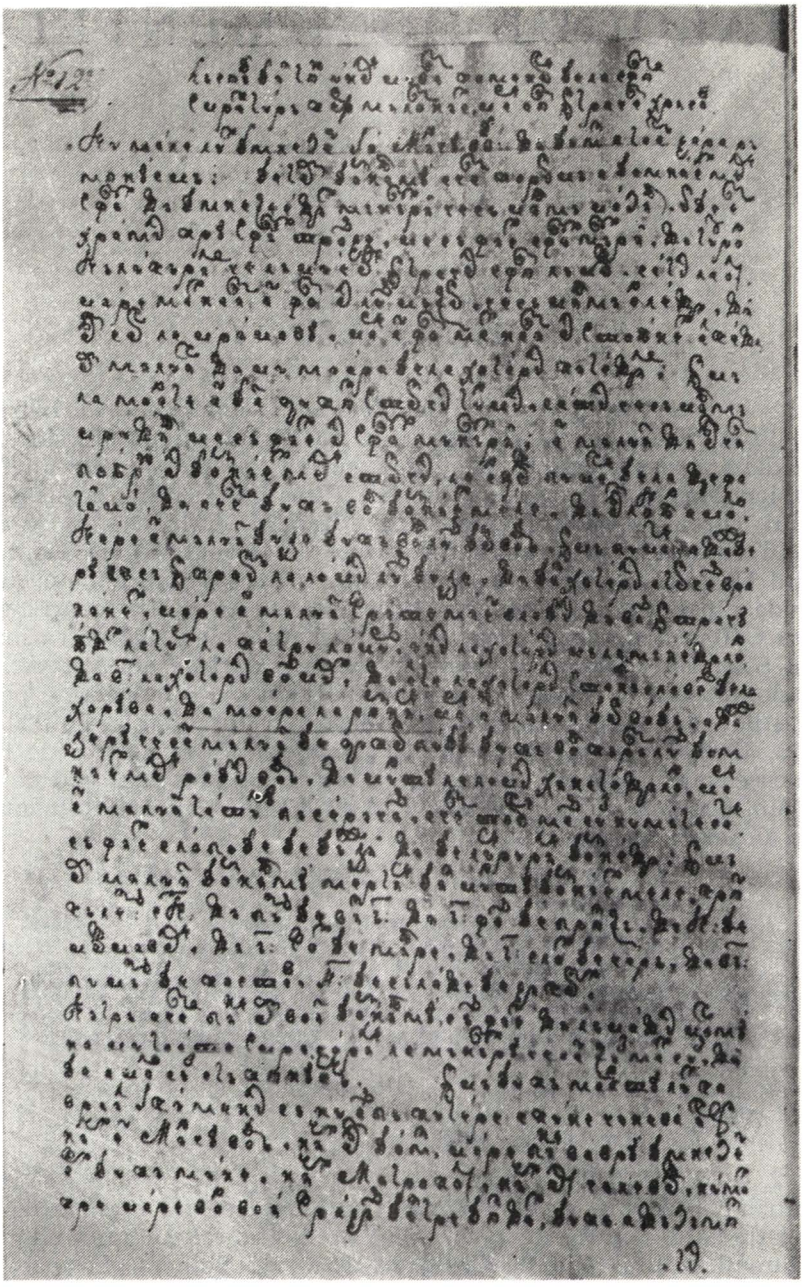

Fig. 1. Document din 20 mai 1388 (Copie veche). Rez. nr. 1.

https://biblioteca-digitala.ro / http://arhivelenationale.ro

m-rii Codmeana. Martori : popa Nicodim, popa Gavril, Sarapion ieromonah, Vladislav vornic, Bars, Roman, Mădricica, Truțea, Vlad, Dan, Oncea, Mogoș, Danciul, Cîrstian. Blestem. „Această scrisoare a fost în orașul domniei mele numit Rîmnic..."

Ms. 102, f. 396—397. Cop. slavă. Altă cop., mf. 1, c. 145. Trad., ms. 86, f. 18—18v.
EDIȚII. Text slav și trad., Nicolaescu, *Mircea*, p. 302—304 ; Panaitescu, *Doc.*, p. 51—54 ; *DRH*, B, I, p. 28—30, nr. 10, Trad., *DIR*, B, XIII—XV, p. 44, nr. 28. Rez., Andronescu, *Rep.*, nr. 51 ; *Catalog* I, nr. 6 ; Tamaș, *Catalog*, nr. 2. Menț., Tamaș, *Dreptul*, p. 12, idem, Tamaș, *Cancelaria*, p. 17.

3. — ⟨*1392*⟩ [1] *ianuarie 8, indiction 15.* — Mircea cel Bătrîn vv. dăruiește m-rii Cozia, ctitoria sa, balta Mamina și satele Cereașov — mai sus de Slatina, Poroinița — pe Dunăre, București pe Luncavăț, Bogdănești și Lunciani pe Olt, Săpatul pînă la gura Ialovniței și pînă la Cărăreni, Ulița din Rîmnic, Hinătești cu tot hotarul pînă la Troian și Bujorani, pe Cătălui, cu tot hotarul. Dăruiește și morile de pe Rîmnic și de pe Cătălui, la Giurgiu și trei sute de sălașe de țigani. Mănăstirea mai primește un obroc anual de 300 găleți de grîu, 10 butoaie de vin, 12 burdufuri de brînză, 12 cașcavale și 12 bucăți de postav ; călugării să-și adune ei în fiecare an albinăritul din județ, iar mierea să le fie pentru nevoia mănăstirii. Martori : mitropolitul Antim, mitropolitul Severinului — Atanasie, egumenul Gradislav [2] Stănilă ban, Vladislav, Manea, Aliman, Bars, Danciu, Milio, Voicio [3], ⟨Aldea⟩ [4], Danișor, Popșor protovistier, Șerban vistier, Brateț stolnic, Costea picernic, Ghinea pitar [5], Lubaș pivnicer. Scrie Filos [6] logofătul.

Ms. 102, f. 237—239. Cop. slavă și trad. Altă trad., mf. 1, c. 23—24. Menț., ms. 150, f. 12 v—13.
EDIȚII. Text slav și trad., Nicolaescu, *Mircea*, p. 309—313 ; Panaitescu, *Doc.*, p. 54—57 ; *DRH*, B, I, p. 42—45, nr. 17. Trad., *DIR*, B, XIII—XV, p. 53—55, nr. 38. Rez., Andronescu, *Rep.*, nr. 59.

[1] Datat după DRH, loc. cit.
[2] În mf. 1 „Vladislav".
[3] În mf. 1 „Voicu".
[4] Numai în mf. 1.
[5] În mf. 1 „Gin spătar".
[6] În mf. 1 „Filog".

4. — ⟨*cca 1400*⟩. — Mircea cel Bătrîn vv. dăruiește m-rii Cozia și starețului Sofronie satele : Micleușeuți, Curilo și Grădanouți pe Dunăre, ca să fie de ocină și de ohabă mănăstirii, scutindu-le de orice dare, cît va trăi domnul și fiul său Mihail vv. Nimeni, sudeț sau globnic, boier mare sau mic, sau dregător să nu tulbure aceste sate cu nici o dajdie, ci să fie în supunere față de starețul Sofronie și de călugări. Blestem.

Ms. 102, f. 239—241, 313 v—314 v. și f. 389—390. Cop. slave și trad. (Pentru datare vezi DRH.)

https://biblioteca-digitala.ro / http://arhivelenationale.ro

EDIŢII. Text slav şi trad., Nicolaescu, *Mircea*, p. 331—333, sub ⟨1386—1418⟩; Panaitescu, *Doc.*, p. 98—101, sub ⟨1408—1418⟩; *DRH*, B, I, p. 47—49, nr. 20. Trad. Nicolaescu, *Hris. Cozia*, p. 7—9, sub ⟨1386 aprilie 27⟩; *DIR*, B, XIII—XV, p. 59—60, nr. 44, sub ⟨1409—1418⟩. Facs. *DIR*, loc. cit., p. 315. Rez. *Catalog* I, nr. 14, sub ⟨1408—1418⟩.

5. — ⟨*1402—1403*⟩. — Mircea cel Bătrîn vv. dăruieşte m-rii „Nucet, adică Cozia", ridicată de el, satele: Călimăneşti, Jiblea peste Olt, Brădăţeani, Seaca şi Hinăteşti pe Rîmnic, pe care le scuteşte de orice dare, ca să fie pentru nevoia călugărilor ce trăiesc în mănăstrie. Ceilalţi domni care vor veni după el să înnoiască şi să întărească acest hrisov. Blestem.

Ms. 102, f. 243—244. Cop. slavă. Trad., mf. 1, c. 26. (Pentru datare vezi DRH).
EDIŢII. Text slav şi trad., Panaitescu, *Doc.*, p. 45—47 (sub 1388 mai 20); *DRH*, B, I, p. 56—60, nr. 25. Trad., Tocilescu, *Doc. ist.* II, p. 28—29 (sub 1388 mai 20); *DIR*, B, XIII—XV, p. 43, nr. 27 (sub 1388 mai 20).

6. — ⟨*1402—1418*⟩. — Mircea cel Bătrîn vv. întăreşte m-rilor Cozia şi Codmeana şi nastavnicului egumen chir Sofronie un loc pe apa Prahovei, cu biserică, moară şi metoh, ca să le fie călugărilor de ocină şi de ohabă, cît va trăi domnul şi fiul său Mihail vv., iar lor să le fie de pomenire. Alţi domni care vor urma după el, să înnoiască hrisovul său. Blestem.

Ms. 102, f. 247. Cop. slavă. Trad., ibidem, f. 247 v—248. (Pentru datare vezi DRH).
EDIŢII. Text slav şi trad., Nicolaescu, *Mircea*, p. 328—330, sub ⟨cca. 1386—1418⟩; Panaitescu, *Doc.*, p. 93—95, sub ⟨1408—1418⟩; *DRH*, B, I, p. 60—61, nr. 26. Trad., *DIR*, B, XIII—XV, p. 57—58, nr. 41, sub ⟨1409—1418⟩.

7. — ⟨*1402—1418*⟩. — Mircea cel Bătrîn vv. porunceşte ca cei ce vor să-şi dăruiască averile m-rii Cozia, fie ei dregători, boieri, cnezi sau oameni săraci, să nu fie opriţi de la aceasta de vreo rudenie de-a lor. De asemenea, întăreşte mănăstirii şi egumenului Sofronie daniile făcute de Anghel de la Ocna: casă, locuri şi vii, „toată averea moartă sau vie". Întărirea să rămînă neclintită cît timp va trăi domnul şi fiul său Mihail vv. Alţi domni care vor veni după el să întărească acest hrisov. Blestem.

Ms. 102, f. 241. Cop. slavă şi trad. Altă trad., mf. 1, c. 27 (Pentru datare vezi DRH).
EDIŢII. Text slav şi trad., Nicolaescu, *Mircea*, p. 327—328, sub ⟨1386—1418⟩; Panaitescu, *Doc.*, p. 97—98, sub ⟨1408—1418⟩; *DRH*, B, I, p. 62—63, nr. 27, sub ⟨1402—1418⟩. Trad., *DIR*, B, XIII—XV, p. 58—59, nr. 43, sub ⟨1409—1418⟩; Facs., ibidem, p. 314. Idem, Sacerdoţeanu-Bogdan, *Culegere...* pl. 11, sub ⟨1408—1418⟩.

https://biblioteca-digitala.ro / http://arhivelenationale.ro

8. — ⟨*1404—1418*⟩. — Mircea cel Bătrîn vv. şi domn porunceşte ca nimeni să nu oprească pe oamenii care vor veni din satele boiereşti să se aşeze în satul ⟨Cărăreni⟩ al m-rii Cozia, care este aşezat la gura Ialomiţei. Cei care se vor aşeza aici vor fi scutiţi de toate dăjdiile de : posadă, vamă, găletărit şi altele, mari sau mici. Cine va împiedica pe acei oameni, boieri sau cnezi, va primi mare rău şi urgie de la domn. Blestem.

Ms. 102, f. 364. Cop. slavă. Trad., ms. 86, f. 42 ; Idem, mf. 1, c. 241. (Pentru datare vezi DRH.)
EDIŢII. Text slav şi trad., Sacerdoţeanu, *Cozia*, p. 69—70 (fără dată) ; *DRH*, B, I, p. 65—66, nr. 29. Trad., Giurescu, *Org. financiară a Ţ. R.*, p. 57, sub ⟨1386—1418⟩ ; Panaitescu, *Doc.*, sub ⟨1386—1418⟩ ; *DIR*, B, XIII—XV, p. 52—53, nr. 37, sub ⟨1407—1418⟩.

9. — ⟨*cca 1406*⟩. — Mircea cel Bătrîn vv. şi domn a toată ţara Ungrovlahiei, al părţilor de peste munţi, al celor tătăreşti, herţeg al Amlaşului şi Făgăraşului şi domn al banatului Severinului, acordă m-rii Cozia şi nastavnicului ei, stareţul chir Sofronie, scutire de orice vamă pentru carele mănăstirii care umblă în ţară, indiferent dacă vor fi cumpărat ceva sau nu. Cine nu se va supune va primi rea pedeapsă şi urgie de la domn şi de la fiul său Mihail vv. Blestem.

Ms. 102, f. 244—244 v. Cop. slavă. Trad. ms. 86, f. 10 v şi mf. 1, c. 136. (Pentru datare vezi DRH).
EDIŢII. Text slav, Miletić-Agura, p. 328. Text slav şi trad. Arion, *Mircea*, p. 39 şi anexa XXI, fără dată ; *DRH*, B, I, p. 66 v—67, nr. 30 ; Panaitescu, *Doc.*, p. 95—96, sub 1408—1418. Trad. Nicolăescu-Plopşor, *Monogr. Dolj*, p. 21, fără dată ; *DIR*, B, XIII—XV, p. 58, nr. 42, sub 1409—1418. Rez. *Catalog*, I, nr. 13, sub ⟨1408—1418⟩ ; Tamaş, *Catalog*, nr. 4. Facs. Iorga, *Ist. Rom.*, III, fig. 60 ; Sacerdoţeanu-Bogdan, *Culegere*, pl. 10, sub ⟨1409—1418⟩, facs., *DIR*, B, XIII—XV, p. 313.

10. — *1415 (6923) martie 28, indiction, 8, M-rea Cozia.* — Mircea cel Bătrîn vv. întăreşte m-rii Cozia şi egumenului Sofronie vama de la Genune. Martori. Blestem. Scrie Mihail.

Ms. 102, f. 242—243. Cop. slavă şi trad. Trad. mf. 1, c. 352.
EDIŢII. Text slav şi trad. Nicolaescu, *Mircea*, p. 320—321 ; Panaitescu, *Doc.*, p. 107—109 ; *DRH*, B, I, p. 78—80, nr. 37. Trad. *DIR*, B, XIII—XV, p. 68—69, nr. 53. Rez. Andronescu, *Rep.*, nr. 85 ; *Catalog* I, nr. 18. Facs. Sacerdoţeanu-Bogdan, *Culegere*, pl. 13.

11. — ⟨*1417—1418*⟩. — Mihail vv., fiul lui Mircea cel Bătrîn, întăreşte m-rilor Cozia, Codmeana şi egumenului Sofronie 10 case de oameni din Tîrgovişte : Lungaşi cu nepoţii lui, Ianache, Caloian-fiul lui Mihu, Martin, Ivan, Gherghi, Oancea, Sîmbotin, Nicola, Metaxar, Tudoran şi Gheorghe Paramali. În afară de bir oaste şi lucru la moară, aceştia sînt scutiţi de toate dările, începînd de la datul oilor, porcilor, stupilor,

https://biblioteca-digitala.ro / http://arhivelenationale.ro

Fig. 2. Stampă veche înfățișînd m-rea Cozia, ctitoria lui Mircea cel Bătrîn

de găleți, de gloabe, de vinărici, de dijmărit, de cositul finului, de copaci de cărături și de cal. Blestem.

Ms. 102, f. 251—253. Cop. slavă. (Pentru datare vezi DRH).
EDIȚII. Text slav și trad. Panaitescu, *Doc*, p. 101—104, sub ⟨1408—1418⟩; *DRH*, B, I, p. 82—84, nr. 39. Trad., *DIR*, B, XIII—XV, p. 55—56, nr. 39, sub ⟨1409—1418⟩. Rez., Andronescu, *Rep*, nr. 90, sub ⟨ante 1418⟩.

12. — *1419 (6927) martie 18.* — Mihail vv. scutește carele m-rii Cozia de orice vamă, „fie cumpărată, fie necumpărată", ca să poată umbla libere prin țară. Blestem.

Mf. 1, c. 126. Trad.
EDIȚII. Text slav și trad., Hasdeu, *Negru Vodă*, CLXI—II; sub ⟨1379 martie⟩; Panaitescu, *Doc.*, p. 119—121, sub ⟨1419 iulie⟩; *DRH*, B, I, p. 90—91, nr. 45. Trad. Nicolăescu-Plopșor, *Monogr. Dolj*, p. 22, sub ⟨1419 iulie⟩; *DIR*, B, XIII—XV, p. 72—73, nr. 59. Rez., Andronescu, *Rep.*, nr. 95; *Catalog* I, nr. 21 Facs., Sacerdoțeanu-Bogdan, *Culegere*, I, pl. 15.

13. — *1421 (6929) iunie 1.* Radu Prasnaglava vv. întărește m-rii Cozia și egumenului Iacov bălțile de pe Dunăre, începînd cu Săpatul pînă la gura Ialomiței. Martori: Radul, Vîlcan, Nan, Utmeș, Cîrstea,

https://biblioteca-digitala.ro / http://arhivelenationale.ro

Badea, Stan-unchiul domnului, Oancea Lugaș, Vîlcsan, Vlorin, Drăghici, Micul Popșor logofăt. Scrie Gherghina logofătul.

Ms. 102, f. 349 v—350. Cop. slavă. Trad., mf. 1, c. 249 v—250 v și c. 253—254.
EDITII. Text slav și trad., Panaitescu, *Doc.*, p. 125—128 ; *DRH*, B, I, p. 95—98, nr. 48 ; Trad. *DIR*, B, XIII—XV, p. 75—76, nr. 62. Rez., Andronescu, *Rep.*, nr. 98.

14. — ⟨*1421*⟩ *iunie 19, Creața.* Radu Prasnaglava vv. întărește m-rilor Cozia și Codmeana stăpînirea asupra satelor : Jiblea, Bradețeni, Seacani, Călimănești, Lunceani, Bogdănești, metohurile de la Rîmnic, 5 mori, 45 sălașe de țigani, satul Hinătești, o ocnă la Ocna de Sus, satul București pe Luncavăț, în Slatina metohurile cu viile ; 3 sate în Severin, anume : Curilo, Grădanouți și Micleușeuți ; în Bistrița metohurile, moara, 3 vii și 10 sălașe de țigani, satele Vădastrița și Mamina cu toate bălțile ; satul de la Catalui cu metohurile, moara și toate bălțile, începînd de la Săpatul pînă la gura Ialovniței pe Dunăre, cu vama, cu dușegubine și gloabe ; Cărăreani de la Ialovnița, metohurile pe Vodnea, cu moară ; în Tîrgoviște metohurile, 2 mori și 10 sălașe, ocina lui Basea, Vețichești, mai sus de Topoloveni ; satul Ciocănești și metohul de la Spinet cu vii și 2 mori de la Pitești ; ocina lui Mamacic și Radești pe Batcov și vama de la Jenune. Blestem. Martori : Radu Vîlcan, Cîrstea, Mircea, Stan, Stanciu, Petre Zamona-jupani și Gherghina logofăt. Scrie Ion.

Ms. 86, f. 7 v—8. Trad. Altă trad., mf. 1, c. 132 v —133. (Pentru datare vezi DRH).
EDITII. Text slav și trad. Panaitescu, *Doc.*, p. 128—131 ; *DRH*, B, I, p. 98—100, nr. 49. Trad. *DIR*, B, XIII—XV, p. 76—77, nr. 63, Rez., Andronescu, *Rep.*, nr. 99, (sub 1421 iunie 19) ; *Catalog* I, nr. 24; Tamaș *Catalog*, nr. 5. Menț., Tamaș, *Dreptul*, p. 13. Facs., *DIR.*, loc. cit., p. 325.

15. — *1424 (6932) februarie 28, Tîrgoviște.* Dan al II-lea vv. întărește m-rilor Cozia și Codmeana 10 case de oameni din Tîrgoviște, anume : Ianache, Trifo, Tudoran, nepotul lui Gavalin, Costandin, fiul lui Tudor, Caloian, fiul lui Mihu, Gheorghe Afumatul, Seva Muchia, Gheorghe Obraz, Ivan Gari și Ștefu, nepotul lui Razmir. Aceste case sînt scutite de orice dări și slujbe și vor sluji numai celor două mănăstiri, care vor avea dreptul să strîngă de la acele case toate dările : vama oilor, vama porcilor, albinărit, găletărit, vinărici, cărături, podvoade, posadă, fîn, talpe și toate angăriile mici și mari. Blestem. Martori : Borcea, Voico, Albul, Dobrotă, Utmeș, Cîrstea Pleșeschi-jupani ; Coica logofăt, Nanotă spătar, Mileț vistier, Dragomir comis, Nan paharnic. Scrie Nicula.

Ms. 102, f. 253. Cop. slavă și trad. Altă trad., mf. 1, c. 254—254 v.
EDITII. Text salv și trad., Panaitescu, *Doc.*, p. 132—135 ; *DRH*, B. I, p. 102—104, nr. 52. Trad., *DIR*, B, XIII—XV, p. 77—78, nr. 64. Rez., Andronescu, *Rep.*, nr. 109.

https://biblioteca-digitala.ro / http://arhivelenationale.ro

16. — *1424 (6933) decembrie 12, indiction 3, Tîrgovişte.* — Dan al al II-lea vv. întăreşte m-rii Cozia stăpînirea asupra satelor : Călimăneşti, Jiblea, Brădăţeni, Seaca, Bogdăneşti, Lunceani, Hinăteşti, Bucureşti, Vădăstriţa, Micleuşăuţi, Cărăreani, Curilo, Gradanouţi, Ciocăneşti şi Stăncesti ; îi mai întăreşte un loc de moară şi biserică pe Prahova, vama de la Genune, balta Mamino de la Orlea în sus şi toate bălţile de la Săpatul pînă la gura Ialomiţei şi satele care sînt la bălţi : Lumineni, Corneni şi moara de la Catalui cu satul şi 300 de ţigani. Porunceşte dregătorilor laici şi clerici să nu supere pe călugării mănăstirii. Blestem. Martori : Borcea, Albul, Voico, Dobrotă — jupani ; Mihail — primul vistier, Coico logofăt, Manea stolnic, Balea paharnic, Dragomir comis. Scrie Ion.

Ms. 102, f. 302 v—303. Cop. slavă. Trad., ms. 86, f. 2v—3v ; idem, mf. 1, c. 26v—27 şi c. 127 v—128.
EDITII. Text slav şi trad., Panaitescu, *DRH*, B, I, p. 111—112, nr. 56. Trad., *DIR*, B, XIII—XV, p. 80—82, nr. 67. Rez., Tamaş, *Catalog*, nr. 6.

17. — *1432 (6940) ianuarie 15.* — Alexandru Aldea vv. dăruieşte m-rii Cozia satul Goleşti să fie metoh călugăresc şi-l scuteşte de toate dările : oi, rîmători, stupi, găletărit, vinărici, dijmă, gloabe, cosit de fîn, care, podvezi şi de alte slujbe şi dări. Blestem. Martori : Albul, Nan, Stanciul, Radul al lui Sahac, Dragomir al lui Berendei, Stan şi fratele său Iarciul, jupani : Nan Pascal, Tatul Sîrbul, Voinea logofăt, Stoica spătar, Mircea stolnic, Radu vistier.

Mf. 1, c. 365 v. Trad.
EDITII. Trad. Nicolaescu, *Aldea*, p. 28—29 ; Paniatescu, *Doc.*, p. 166—167 ; *DRH*, B, I, p. 135, nr. 73 ; *DIR*, B, XIII—XV, p. 93—94, nr. 82. Rez., Andronescu, *Rep.*, nr. 165.

18. — *1436 (6944) iunie 25, indiction 12, Tîrgovişte.* — Alexandru Aldea vv. întăreşte m-rii Cozia şi „nastavnicului acelui locaş, popei chir Iosif“ [1] toate dările anterioare pentru stăpînirea satelor : Călimăneşti, Jiblea, Brăduţeni, Seaca, Bogdăneşti, Lunceani, Hinăteşti, Bucureşti, Bujoreni, Olteni, Vădăstriţa, Micleşauţi, Cărăreani, Curilo, Gradanouţi, Ciocăneşti, Stăncesti, loc de moară şi biserică pe Prahova, vama de la Genune, balta Mamina de la Orlea în sus şi bălţile, începînd de la Săpatul pînă la gura Ialomiţei, precum şi satele care sînt la bălţi : Carareni, Lumineni, Cornul lui Ujog, moara la Catalui cu satul, 300 sălaşe de ţigani de pe Ulita din Rîmnic. Îi acordă dijma din Vilcea şi o scuteşte de toate slujbele şi dajdiile prezente şi viitoare. Blestem. Martori : Albul, Radul al lui Sahac, Stanciul — fratele lui Mircea, Vilcsan al lui Florea, Radul al lui Borcea, Nan Pascal, Tatul Sîrbul, Iarciul, Stancea spătar, Stanciul vistier, Vlaicu stolnic, Barbul paharnic, Cazan logofăt. Scrie Calcio.

Ms. 86, f. 1—1v. Trad. Altă trad., mf. 1, c. 126.
EDITII. Text slav şi trad. Nicolaescu, *Aldea*, p. 42—46 sub 1434 iunie 25 ; Panaitescu, *Doc.* p. 168—172 ; *DRH*, B, I, p. 138—140, nr. 77. Trad. Bălăşel, *Hris. Bogdăneşti*, p. 113—114 sub 1432 iunie

https://biblioteca-digitala.ro / http://arhivelenationale.ro

25 ; *DIR*, B. I. XIII—XV, p. 95—96, nr. 85. Rez. Andronescu, *Rep.*, nr. 198 ; *Catalog* I, nr. 33 ; Tamaş, *Catalog*, nr. 7. Menţ. Tamaş, *Dreptul*, p. 14. Facs. *DIR* loc. cit. p. 336.

[1] Cuvinte lipsă din textul slav şi din traduceri, v. DRH şi celelalte ediţii

19. — *1440 (6949) septembrie 16.* — Vlad Dracul vv. întăreşte lui Dorotei ieromonahul un loc la Licura şi şase vii pe care le-a cumpărat : de la fiii lui Petre pentru şase sute de vedre de vin ; de la Laslău prim meşter, pentru şase sute de vedre ; de la fiii lui Vladislav pentru nouă sute vedre ; de la Agăta, pentru patru sute vedre ; de la Murgoci, pentru o sută de vedre şi de la Mihail şi Bobe pentru cinci sute vedre. Îi dă voie să ridice o mănăstire, în hotarul Rîmnicului, la Licura, care să fie ctitorie domnească, iar Dorotei să fie egumen. Aminteşte pe fiii săi : Mircea, Vlad şi Radu. Blestem. Martori : Tudor, Tatul vornic, Nanul, Voico, Manea, Stanciul, Tatul Sîrbul, Vîlcsan al lui Florea, Iarciul, Radu al lui Borcea, Ştefan logofăt, Şerban vistier, Dumitru spătar, Semen stolnic, Micle paharnic, Badea comis. Scrie Mihail.

Ms. 86, f. 46—46v. Trad. Alte trad., ms. 102, f. 458 şi mf. 1, c. 73. EDITII. Text slav şi trad. Panaitescu, *Doc.* p. 190—192 ; *DRH*, B, I, p. 157—159, nr. 91. Trad. Donat, *Fundaţiunile*, p. 393—394 ; *DIR*, B, XIII—XV, p. 107—108, nr. 98, Rez. *Catalog* I, nr. 38 ; Andronescu, *Rep* , nr. 220 ; Tamaş, *Catalog*, nr. 8. Facs. *DIR*, loc. cit., p. 340.

20. — *1443 (6951) ianuarie 9, Argeş.* — Basarab al II-lea vv. întăreşte m-rii Cozia satele : Călimăneşti, Jiblea, Brăduţeni, Seaca, Bogdăneşti, Lunceani, Hinăteşti, Bucureşti, Vădăstriţa, Micleuşul, Cărarea, Curila, Gărdanul, Ciocăneşti, Stănceşti, 50 sălaşe de ţigani, un loc de moară pe apa Prahovei, biserica şi vama de la Jănune, balta Mamina de la Orlea de sus, toată balta Săpatul, Căbălul, Şăperagul, Podnea, Buceciul şi ţiganii de pe Uliţa din Rîmnic. Mai întăreşte mănăstirii satele de baltă Cărăreni, Lumineni, Cornul ⟨lui Ujog⟩ [1] şi moara de la Cătălui cu satul, scutindu-le de oierit, gorştinărit, dijmărit, vinărici, găleată, dijmă, lemne, fîn, poveri, podvoade şi de toate dajdiile cîte vor mai fi. Blestem. Scrie Calotă.

Ms. 86, f. 6—7. Trad. Altă trad., mf. 1, c. 132.
EDITII. Text slav şi trad., *DRH*, B, I, p. 167—168, nr. 96. Trad., Panaitescu, *Doc.*, p. 202—203 ; *DIR*, B, XIII—XV, p. 112—113, nr. 103. Rez., Andronescu, *Rep.*, nr. 234 ; Tamaş, *Catalog*, nr. 9. Menţ., Tamaş, *Dreptul*, p. 14.

[1] Întregit după DRH.

21. — *1450 (6958) ianuarie 2, Tîrgovişte.* — Vladislav al II-lea vv. întăreşte m-rii Cozia o moară la Tîrgovişte şi un loc de chilie dăruite mănăstirii, cînd era nastavnic chir Iosif, de Cazan logofătul şi fratele lui,

https://biblioteca-digitala.ro / http://arhivelenationale.ro

Radul, să fie pentru pomenirea lor, a lui Sahac, fratele lor răposat şi a părinţilor lor, jupîn Radul şi jupînița Stana. Moara dăruită de ei era în aceeaşi casă cu o altă moară, a lui Manea Udrişte. Martori : jupan Manea Udrişte, Papa vornic, Todor jupan, Stancea al lui Albul şi Stan al lui Negre, Mihail logofăt, jupan Duca, Cazan Cretul, Pahulea vistier, Neagoe stolnic, Badea paharnic, Manea comis. Scrie Cîrstea.

Ms. 102, f. 254 v—256. Cop. slavă şi trad.
EDITII. Text slav şi trad., Panaitescu, *Doc.*, p. 211—214, sub ian. 5. Trad., *DRH*, B, I, p. 176—177, nr. 101 ; *DIR*, B, XIII—XV, p. 117, nr. 107.

22. — ⟨*1451*⟩ *august 7, indiction 14, Tîrgovişte.* — Vladislav al II-lea vv. întăreşte m-rii Cozia şi nastavnicului chir Iosif toate daniile anterioare, anume satele : ălimăneşti, Jiblea, Brăduţeni, Seaca, Bogdăneşti, Luncenii, Hinăteşti, Bucureşti, Bujoreni, Olteni, Vădăstrița, Micleuşul, Cărarea, Curila, Gărdanul, Ciocăneşti, Stăncești : 50 sălaşe de ţigani, un loc la apa Prahovei, moara şi vama de la Cîineni dintre munţi, balta Mamina, de la Orlea în sus, cu toate bălţile — Săpatul, Căbălul, Şeperigul şi Bucenul — şi ţiganii de pe „Ulița de la Rîmnic". De asemenea, întăreşte mănăstirii satele de la balta Cărăreni, Lumineni şi Cornul de la Jăgov, precum şi moara de la Cătălui cu satul. Scuteşte aceste sate de „vama de oi şi de rîmători şi de stupi şi de găleată şi de dijmă, mai vîrtos din judeţul Vîlcii şi de poveri şi de podvoade şi de lemne şi de cosit fîn şi de globnici şi de plocon". Blestem. Scrie Calciul.

Ms. 86, f. 1v—2v. Trad. Altă trad., mf. 1, c. 127.
EDITII. Text slav şi trad., *DRH*, B. I, p. 187—188, nr. 107. Trad., Panaitescu, *Doc.*, p. 223—225 ; *DIR*, B, XIII—XV, p. 122—123, nr. 113. Rez., *Catalog* I, nr. 45 ; Tamaş, *Catalog*, nr. 10.

[1] Stabilirea anului după domn şi indiction.

23. — *1457 (6965) aprilie 16, Tîrgovişte.* — Vlad Ţepeş vv. întăreşte m-rii Cozia şi egumenului Iosif satul Troieneşti pe ambele maluri ale Oltului, sellşte cumpărată de la Drăgoi cu 50 florini, scutindu-l de toate slujbele şi dările. Blestem. Martori : Manea Udrişte, Codrea vornic, Dragomir Ţacal, Voico Dobrița, Stan al lui Negre, jupan Duca, Cazan al lui Sahac, Oprea logofăt, Moldovean spătar, Buda stolnic, Milea paharnic, Iova comis. Scrie Calcio.

Ms. 102, f. 307—308. Cop. slavă, Trad., mf. 1, c. 101—102.
EDITII. Text slav şi trad. Panaitescu, *Doc.*, p. 235—238 ; Trad., *DRH*, B, I, p. 198—200, nr. 115 ; *DIR*, B, XIII—XV, p. 128—129, nr. 120. Facs., ibidem, p. 347.

24. — *1464(6972) mai 30, Bucureşti.* — Radu cel Frumos vv. întăreşte m-rii Cozia şi egumenului Simion satul Sevestreni, pe care l-au

https://biblioteca-digitala.ro / http://arhivelenationale.ro

Fig. 3. Portretul lui Vlad Ţepeş, domnul Ţării Româneşti.

cumpărat jumătate de la Şolda pentru 1600 aspri, iar cea de-a doua jumătate de la Stoica, pentru 1600 de aspri. Martori : Dragomir vornic, Cazan al lui Sahac, jupan Duca, Stoica al lui Vintilă, Neagoe al lui Borcea, Dimitru logofăt, Bratul spătar, Lal vistier, Deatco stolnic, Ivan paharnic, Neagoe comis. Scrie Costandin.

Ms. 102, f. 399. Cop. slavă. Trad. mf. 1, c. 90.
EDITII. Text slav şi trad., Panaitescu, *Doc.*, p. 247—248 ; *DRH*, B, I, p. 208—209, nr. 123. Trad., Nicolaescu, *Bucureşti*, p. 102 ; *DIR*, B, XIII—XV, p. 131, nr. 123. Rez., *Catalog* I, nr. 52.

25. — *1465(6974) octombrie 14, Bucureşti.* — Radu cel Frumos vv. scuteşte de orice vamă „la toate tîrgurile şi la toate vadurile, de la

https://biblioteca-digitala.ro / http://arhivelenationale.ro

Severin pînă la Brăila" două căruțe ale m-rii Cozia. Cine va cuteza să facă altfel, va fi pedepsit. Scrie Latco.

Ms. 102, f. 301v. Cop. slavă. Trad., mf. 1, c. 29v.
EDITII. Text slav, Miletič — *Agura*, p. 334—335, sub (1466). Text slav și trad., Panaitescu, *Doc.*, p. 260—261 ; *DRH*, B, I, p. 219—220, nr. 128. Trad., Nicolaescu, *Bucureşti*, p. 107—109 ; *DIR*, B, XIII—XV, p. 351, nr. 131. Rez., *Catalog* I, nr. 55.

26. — *1467(6975) ianuarie 15, Bucureşti.* — Radu cel Frumos vv. întăreşte m-rii Cozia şi egumenului Simion toate gîrlele şi bălţile de la Săpatul drept la Dunăre pînă la gura Ialovniţei. Martori : Neag vornic, jupan Duca, Dragomir al lui Udrişte, Cazan logofăt, Neagoe al lui Borcea, Stanciul Şoimul mic vornic, Deatco stolnic, Bratul spătar, Lal vistier, Ivan paharnic, Mircea comis, Stan şi Radul stratornici. Scrie Stan.

Ms. 102, f. 359v—360. Cop. slavă. Trad. mf. 1, c. 251.
EDITII. Text slav, Miletič — Agura, p. 335. Text slav şi trad., Panaitescu, *Doc.*, p. 264—266 ; *DRH*, B, I, p. 223—225, nr. 131. Trad., Iliescu, p. 21—22 ; *DIR*. B, XIII—XV, p. 141—142, nr. 134. Rez., *Catalog* I, nr. 56.

27. — *1473(6981) mai 17, Bucureşti.* — Radu cel Frumos vv. dăruieşte jupînului Stoica Naneş, vărului său Tatomir şi nepoţilor lui, Manea şi Stoica, pentru slujbele lor, jumătate din Vlaiu, jumătate din Bătlani, Rîuşorul tot, Copăcelul tot, Voila jumătate, Ucea toată, Porumbacul de Jos jumătate, Cîrtişoara şi jumătate din Sărata, precum şi alte sate din ţinutul Făgăraşului şi Bumbueştii şi Clocoticiul jumătate. Blestem. Martori : Neag vornicul, Dragomir al lui Manea, Cazan al lui Sahac, Neagoe al lui Borcea, Furdui logofăt, Piper stolnic, Stan spătar, Vîlcul vistier, Vintilă paharnic, Vladul comis şi Drăghici stratornic. Scrie : Proica.

DI, LXIV/1. Suret.
EDITII. Text slav şi trad., *DRH*, B, I, p. 238—240, nr. 143. Trad., *DIR*, B, XIII—XV, p. 148—150, nr. 145.

28. — *1475(6983) iulie 15, indiction 8, Tîrgovişte.* — Basarab cel Bătrîn vv. întăreşte m-rii Cozia şi egumenului Macarie satele : Jiblea, Şerbăneşti, Brădăţeni, Seaca, Călimăneşti, Lungeani, Bogdăneşti, Hinăteşti, Bucureşti, Troneşti, Giurgeani, Săvăstreni, Pleşoiu, Ulița din Rîmnic şi 300 sălaşe de ţigani ; mai întăreşte mănăstirii satele : Vădăstriţa, Ciocăneşti, Stăncești, Călugăreni, Cărăreani, Lumineani şi Păpeani, găletăritul din judeţul Vîlcea, vama de la Genune şi bălţile Mamina de la Săpatul pînă la gura Ialomiţei. Aceste sate sînt scutite de orice fel de dajdii şi slujbe. Blestem. Martori : Dragomir al lui Manea, Neag fost vornic, Cazan al lui Sahac, Neagoe al lui Borcea, Dan mare vornic, Neagoe din Craiova, jupan Balea, Manea şi Drăghici spătari, Badea vis-

https://biblioteca-digitala.ro / http://arhivelenationale.ro

tier, Deatco paharnic, Dragomir stolnic, Macrea comis, Dimitru stratornic. Scrie Caloiana.

Mf. 1, c. 30. Trad.
EDITII. Text slav şi trad., Panaitescu, *Doc.*, p. 289—293 ; *DRH*, B. I, p. 247—250, nr. 150. Trad., *DIR*, B, XIII—XV, p. 154—155, nr. 152. Rez. *Catalog* I, nr. 65.

29. — *1478(6986), ianuarie 9, Bucureşti.* Basarab cel Tînăr vv., fiul lui Basarab vv., întăreşte m-rii Cozia moara domnească din tîrgul Rîmnic, pe Olt, în schimbul morilor de la Tîrgovişte, ca să fie domneşti. Martori : Dragomir al lui Manea, Dan mare vornic, Vintilă logofăt, Eftimie egumenul de la Snagov, Iosif egumenul de la Deal. Scrie Ianăş.

Ms. 102, f. 463. Cop. slavă. Altă cop, mf. 1, c. 73v—74. Trad., ms. 86, p. 46—47.
EDIŢII. Text slav şi trad., Panaitescu, *Doc*, p. 299—300, *DRH*, B, I, p. 260, nr. 157. Trad. *DIR*, B, XIII—XV, p. 160, nr. 158. Rez. Tamaş, *Catalog*, nr. 11.

30. — *1478(6986) mai 20, Tîrgovişte.* Basarab cel Tînăr vv. dăruieşte lui Stan Mîndre şi fiilor lui, Neagoe şi Manea, a patra parte din Bumbueşti, ca să le fie ocină şi ohabă deoarece Borcan a luat asprii de la Săsciori. Ispravnic, însăşi spusa domnului.

DI LXIV/2, Orig. slav, (14 × 21 cm), pecete aplicată stricată, monogramă în chinovar, rupt la îndoituri.
EDIŢII. Text slav şi trad. *DRH*, B.I., p. 262, nr. 159 (datat ⟨1478—1481⟩). Trad. *DIR*, B, XIII-XV, p. 161, nr. 160.

31. — *1478(6987) septembrie 9, Bucureşti.* — Basarab cel Tînăr vv. întăreşte m-rii Cozia şi egumenului Ilarion satele : Jiblea, Şerbăneşti, Brădăţeani, Seaca, Călimăneşti, Lunceani, Bogdăneşti, Hinăteşti, Bucureşti, Troianeşti, Jurjani, Săvăstreni, Pleşoi, Uliţa de la Rîmnic şi 350 sălaşe de ţigani, Vădăstriţa, Ciocăneşti, Stăncesti, Călugăreani, Cărăreani, Lumineni, Păpănei, găletăritul în judeţul Vîlcea şi vama de la Genune. Mai întăreşte mănăstirii bălţile Mamina, Căbăl de la Săpatul în jos, pînă la gura Ialomiţei. Scuteşte satele de orice del de dări şi slujbe. Blestem. Martori : Dragul al lui Manea, Neagoe al lui Borcea, jupani : Neag fost vornic, Cazan al lui Sahac, Dan mare vornic, Vintilă „scriitor de cuvinte", Stoica spătar, Radul paharnic, Petru stolnic, Petru stratornic. Scrie Bîrseanul.

Ms. 102, f. 387v—388v. Cop. slavă. Trad., mf. 1, c. 31.
EDIŢII. Text slav şi trad., Panaitescu, *Doc.* p. 304—308 ; *DRH*, B.I, p. 265—268, nr. 161. Trad., *DIR*, B. XIII-XV, p. 162—164, nr. 162.

https://biblioteca-digitala.ro / http://arhivelenationale.ro

32. — *1487(6996) septembrie 5, Rîmnic.* Vlad Călugărul vv. întăreşte lui Roman şi lui Vlad ocine în Huhurezi şi Rîmeşti.

DI, LVII/8. Rez.
EDIŢII. Trad., Panaitescu, *Doc.*, p. 357—358 ; *DIR*, B. XIII-XV, p. 185, nr. 189 şi *DRH*, B.I, p. 331—332, nr. 206. Rez., *Catalog* I, nr. 79.

33. — *1488(6996) aprilie 17, Bucureşti.* — Vlad Călugărul vv. întăreşte m-rii Cozia şi egumenului Visarion satele : Jiblea, Şerbăneşti, Brădăţeni, Seaca, Călimăneşti, Lunceani, Bogdăneşti, Hinăteşti, Bucureşti, Troeneşti, Jurjani, Săvăstreani, Sălătrucul pe Coisca, Ulita de la Rîmnic cu „vinăriciul ce este domnesc", 300 sălaşe de ţigani, Vădăstriţa, Ciocăneşti, Stăncesti, Călugăreni, Cărăreni, Lumineni, Păpenei şi găletăritul în judeţul Vîlcea. Mai întăreşte vama de la Genune, bălţile Mamino, Căbel şi de la Săpatul în jos pînă la gura Ialomiţei. Scuteşte satele de toate dările şi slujbele. Blestem. Martori : Dragomir al lui Manea, Neagoe al lui Borcea, Vintilă Florescul, Radul Vintilescul, Barbul de la Craiova, Cîrstian-jupani ; Pîrvul mare vornic, Stoica logofăt, Danciul stolnic, Colţea paharnic, Staico vistier, Vladislav spătar, Albul comis, Neag şi Rodea mari stratornici. Scrie Albul.

Ms. 102, f. 384v—385. Cop. slavă. Trad., mf. 1, c. 129—130.
EDIŢII. Text slav şi trad. Panaitescu, *Doc.*, p. 363—367, sub ⟨1487—1488⟩ ... 7 ; *DRH*, B, I, p. 337—341, nr. 212. Trad., *DIR*, B, XIII—XV, p. 191—193, nr. 198. Rez., *Catalog* 1, nr. 83.

34. — *1490(6998) aprilie 12, Bucureşti.* — Vlad Călugărul vv., fiul marelui Vlad vv., întăreşte egumenului Dorotei şi soborului m-rii Govora, stăpînirea asupra bălţilor Pirotu şi Lişteava şi gîrla de la Cuibul Vulturului [1] pînă la Pirot.

Ms. 146, f. 323. Trad.
EDIŢII. Text slav. Miletič — Agura, p. 341. Text slav şi trad., Panaitescu, *Doc.*, p. 395—396 ; DRH, B, I, p. 361, nr. 225. Trad. *DIR*, B, XIII—XV, p. 204, nr. 210. Rez. *Catalog* I, nr. 89. Facs., *DIR*, loc. cit., p. 380.

[1] În DRH şi alte ediţii : „Cuibul Orlei".

35. — *1494(7002) martie 16, Bucureşti.* Vlad Călugărul vv. întăreşte m-rii Bistriţa, ridicată de Barbu Craiovescu şi fraţii săi Pîrvul, Danciul şi Radu, stăpînirea asupra satelor : Plăviceani pe Şăoaş, cu tot hotarul şi viile şi cu zeciuiala de vin ; Brîncovenii toţi, Gîndeani, Vădastra, cumpărată de Vlad pentru 15.000 aspri, Potelul, Balta Albă, Pîrîul şi Mălureani, dăruiţi de Hamza ; Bogdăneştii de la Codmeana cu sălaşe de ţigani ; o vie la Căzăneşti, dăruită de Staico logofăt. De asemenea căşăritul din judeţul Vîlcea şi vama de la Secui, pe Jiu. Dări domneşti. Blestem. Martori : Ilarion mitropolitul, Drăghici mare vornic,

https://biblioteca-digitala.ro / http://arhivelenationale.ro

Cîrstiian, Badea, ginerele lui Udrişte, Staico logofăt, Deatco ban, Dediul, Danciul comis, Stroe spătar, Dimitru paharnic, Radul şi Dragomir — stratornici, Colţea, Stan şi Cocora — vornici mici. Scrie Chisar logofăt.

Ms. 147, f. 65—67v. Trad.
EDIŢII. Text slav şi trad., *DRH*, B, I, p. 401—405, nr. 247. Trad., Tocilescu, *Doc. ist.*, I, p. 156—157 ; *DIR*, B, XIII—XV, p. 224—226, nr. 233. Rez., *Catalog* I, nr. 102.

36. — *1494(7002) iulie 22, Tîrgovişte.* — Vlad Călugărul vv., fiul lui Vlad vv., întăreşte m-rii Govora şi egumenului Dorotei stăpînirea asupra moşiei Pirotu, cu iezerul Pirotul şi jumătate din gîrlă, dăruite de jupan Albu spătarul. Martori : Drăghici mare vornic, Barbu Craiovescu, Cîrstiian fost mare vornic, Staico logofăt, Tudor vistier, Danciul comis, Stroe spătar, Dumitru paharnic. Alb stolnic, Radul stratornic.

Ms. 146, f. 323v. Trad.
EDIŢII. Text slav şi trad., *DRH*, B, I, p. 410, nr. 251. Trad. *DIR*, B, XIII—XV, p. 228, nr. 237. Rez., *Catalog* I, nr. 104. Facs., *DIR*, loc. cit., p. 390.

37. — *1495(7003) martie 24.* — Ieromonahul Macarie dăruieşte m-rii Govora o vie la Ocna, jumătate cumpărată de la Raicu, pentru a i se face pomenirea pe an. Martori : jupan Albu vistierul, egumenul popa Dorotei de la Cozia, proegumenul Nicodim de la Snagov, popa Danil demestig, popa Moisi duhovnicul, ierodiaconul Dionisie, Branco şi Nechifor de la Ocne, Oprea spătarul de la Rîmnic, Laţco, Oncea al lui Stef, Buda, Voico, Ivan, fratele lui Hacico, Stoica al lui Galian, Oprea fiul lui Gheorghe şi Stoica fiul lui Ştefan. Scrie popa Dragomir.

MS. 146, f. 302—302v. Trad.
EDIŢII. Text slav şi trad., *DRH*, B, I, p. 411—412, nr. 252. Trad., Odobescu, *Bistriţa*, p. 825 ; *DIR*, B, XIII—XV, p. 230, nr. 239. Rez., *Catalog* I, nr. 105.

38. — *1498(7006) aprilie 15.* — Radul cel Mare vv., fiul lui Vlad vv., întăreşte m-rii Govora stăpînirea asupra unei livezi de lîngă hotarul Vlădicăi, cumpărată de egumenul Dorotei de la popa Buncea pentru 1500 aspri şi asupra curăturii de la Trestioara, lîngă vadul Slatinei Martori : Pîrvu mare vornic, Cîrstiian fost vornic, Staico mare logofăt, Tudor primul vistier, Stroe mare spătar, Dumitru mare paharnic, Dragomir mare stolnic, Danciul mare comis, Radu şi Dragomir mari postelnici. Scrie Stanciul grămătic.

Ms. 146, f. 319. Trad.
EDIŢII. Text slav, Miletič — Agura, p. 348. Text slav şi trad., *DRH*, B, I, p. 460—461, nr. 283. Trad., *DIR*, B, XIII—XV, p. 253, nr. 267. Rez., *Catalog* I, nr. 123. Facs., *DIR*, loc. cit., p. 409.

https://biblioteca-digitala.ro / http://arhivelenationale.ro

39. — *1500(7008) iulie 14, Tîrgoviște.* — Radu cel Mare vv., fiul lui Vlad vv., întărește lui Neagoe cu fiii și fiicele sale Neacșa, Cîrstiana și Calea și nepoților lui, lui Man cu fiii și cu fratele lui, stăpînirea peste a patra parte din Bumbuești, cumpărată de la Borcan pentru 1800 aspri și satul Clocoticiul tot cumpărat de la Vladul pentru 2500 aspri. În urma judecății, 12 boieri dau dreptate lui Neagoe și fratelui său Man. Darea calului. Martori : Barbul Craiovescu, Cîrstian vornic, Pîrvul mare vornic, Staico logofăt, Tudor vistier, Danciul comis, Stroe spătar, Drăghici paharnic, Dragomir stolnic și Dragomir stratornici.

DI LXIV/3. Orig., slav. perg. (39 × 23,6 cm.) pecete aplicată, căzută, deteriorat ; cu o copie din secolul al XIX-lea, datată 7050 (D.I., CXX/1). Notă tergală : „Înfățișat la judecătoria Argeș, de Sandu Mohanu, 1843, mai, 14".
EDIȚII. Text slav și trad., *DRH*, B, I, p. 493—494, nr. 302. Trad., *DIR, B, XIII—XV, p. 270, nr. 288.*

40. — *1501(7009) mai 24, Tîrgoviște.* Radu cel Mare vv., fiul lui Vlad vv., întărește m-rii Cozia satele : Jiblea. Șerbănești, Brăduțeni, Seaca, Călimănești, Pătești, Lunceni, Bogdănești, Hinătești, București, Troenești, Jorjani, jumătate din Jurjeni — cumpărat de Drăgoi pentru 50 florini și un cal, Sevestreni — cumpărat jumătate de la Șolda pentru 1600 aspri, Sălătrucul de pe Coisca, Ulița din Rîmnic, 300 sălașe țigani, Vodostrița, Ciocănești, Stăncești, Calugăreni, Cărăreni, Lumineni, Păpenei, vama de la Genune, balta Mamina de la Orlea în sus și balta Căbel de la Săpatul în jos. Mai întărește mănăstirii dările : vama oilor, vama porcilor, albinărit, găletărit, vinărici, cărături, podvoade, cositul fînului, gloabe. Martori : Barbul al Craiovei, Cîrstian și Badea foști vornici, Pîrvu mare vornic, Staico logofăt, Tudor vistier, Danciul comis, Stroe spătar, Badea paharnic, Dragomir stolnic, Radul și Dragomir stratornici. Scrie Sin.

Ms. 86, f. 5—6v. Trad. ; idem, mf. 1, c. 130—131.
EDIȚII. Text slav., Miletič — Agura, p. 350—352. Text slav și trad., *DRH*, B, II, p. 13—18, nr. 5. Trad., *DIR*, B, XVI I, p. 5—7, nr. 4. Rez., *Catalog* I, nr. 141. Menț., Tamaș, *Dreptul*, p. 15.

41. — *1502(7010) ⟨mai 3, Tîrgoviște⟩* [1]. — Radu cel Mare vv. dăruiește m-rii Bistrița moșia Nănășești (județul Argeș, azi județul Vîlcea), cumpărată de tatăl său, Vlad Călugărul ⟨la 1489, septembrie 11⟩ [2].

Ms. 146, f. 170v—171v. Rez. (f.i.z.)
EDIȚII. Text slav și trad., *DRH*, B, II, p. 43—48, nr. 15. Trad., *DIR*, B, XVI/I, p. 15—17, nr. 9. Facs., Bogdan, *Diplomatica*, pl. I, urm. p. 123.

[1] Completarea datei și localizarea după DRH.
[2] Cf. DRH, B, XIII—XV, p. 351—355, nr. 220.

https://biblioteca-digitala.ro / http://arhivelenationale.ro

Fig. 4. Document din 28 iunie 1504. Rez. nr. 43

42. — *1503 (7011) iunie 31.* Radu cel Mare vv. întăreşte stăpînirea unor boieri asupra moşiei Măciuca din jud. Vîlcea.

Trib. jud. Vîlcea, dos. 198/1831, f. 10, (nr. 1). Rez.

43. — *1504(7012) iunie 12.* Radu cel Mare vv., întăreşte stăpînirea lui Dragotă, Barbu, Trîmba, Manail, Roman, Stan, Barbu şi lui popa Stanciu cu fiii lor, lui Vîlcu, cu fraţii lui şi cu fiii lor Stanciu, Mihnea, Nanciu şi Stoica Şodea asupra muntelui Vaideeni, în urma judecăţii cu satele : Măldăreşti, Bîrzoteni şi Cîndoi. Hotare : Frăsinet, Zănoaga, Fîntîna lui Roman, Pietrele Roşii, Mocirla, Balotă, Funicelul şi pîrîurile Dragoslavelor. Martori : Barbu şi Pîrvul Craiovescu, Cîrstian şi Badea vornici, Stroe vornic, Stoica logofătul, Pîrvul comisul, Bogdan spătar, Calotă vistier, Badea paharnic, Dragomir stolnic, Neagoe, Dragomir.

Ms. 148, f. 132. Trad.
EDIŢII. Trad., *DRH*, B, II, p. 58—59, nr. 22. Trad., *DIR*, B, XVI/I, p, 199—200, nr. 1. Rez., *Catalog* I, nr. 151.

44. — *1504(7012) iunie 15.* Radu cel Mare vv. întăreşte stăpînirea lui Dragotă, Barbu, Trîmba, Manail, Roman, Stan, Barbu, popa Stanciu, Vîlcu, Stanciu şi frate-său Nanciu asupra plaiului Vaideenilor, „de la

https://biblioteca-digitala.ro / http://arhivelenationale.ro

Crucile lui Dragoslav, dvoarețele toate și Frăsinetul tot" după judecată cu satele Măldărești și Cîndoi jud. Vîlcea, mărturisit de 50 boieri, hotarnic fiind Radul Brănescu. Martori : Barbu și Pîrvul Craiovescu, Cîrstian și Badea foști vornici, Stroe vornic, Staico logofăt, Pîrvul comis, Bogdan spătar, Calotă vistier, Badea paharnic, Dragomir stolnic, Neagoe și Dragomir stratornici.

Ms. 148, f. 132—132v. Trad.
EDIȚII. Text slav și trad., *DRH*, B, II, p. 60, nr. 24. Trad., *DIR*, B, XVI/I, p. 22, nr. 16. Rez., *Catalog* I, nr. 151. Facs., *DIR*, loc. cit., p. 213.

45. — *1504(7012) iunie 28.* Radu cel Mare vv., fiul lui Vlad vv., întărește lui Oprea și fiul Frîncu stăpînirea asupra Mijlocilor, în urma unui proces cu nepoții lui Frîncu. Cal domnesc ; prădalică să nu fie. Martori : Barbu și Pîrvul Craiovescu, Cîrstian și Badea — foști dvornici, Stroe mare vornic, Staico logofăt, Pîrvul comis, Bogdan spătar, Calotă vistier, Badea paharnic, Izvoranul stolnic, Neagoe și Dragomir mari stratornici.

DI, XV/I. Orig. slav, perg. (30,5 × 23,5 cm.) pecete aplicată, căzută, monogramă în chinovar, rupt la îndoituri ; ruptură de formă ovală în pergament, sub text.
EDIȚII. Text slav și trad., *DRH*, B, II, p. 63—64, nr. 26. Facs., *Ind.* I, p. 158.

46. — *1505(7013) ianuarie 11, Tîrgoviște.* — Radu cel Mare vv., fiul lui Vlad vv., întărește m-rii Cozia, ridicată de Mircea vv., și egumenului Simion, satele : Cărăreni și Lumineni, ocină lîngă orașul de Floci, cumpărată de la Papa și bălțile Săpatul pînă la gura Ialomiței, cu toate bălțile și iezerele ce dau în Dunăre și în Grind, fixînd scutirile și drepturile feudale ale mănăstirii : vămi la bălți, dări. Blestem. Martori : Barbul și Pîrvul Craiovescu, Cîrstian și Badea foști vornici. Stroe mare vornic, Staico mare logofăt, Pîrvul mare comis, Bogdan spătar, Calotă vistier, Badea paharnic, Dragomir stolnic, Radu și Neagoe mari stratornici. Scrie Stan.

Ms. 102, f. 344—345. Cop. slavă. Altă cop., inf. 1, c. 241—242. Trad., ms. 66, f. 42—42v.
EDIȚII. Text slav și trad., *DRH*, B, II, p. 68—71, nr. 29. Trad., Andronescu, *Rep.*, nr. 778 ; *DIR*, B, XVI I, p. 24—26, nr. 19. Rez., *Catalog* I, nr. 155 ; Tamaș, *Catalog*, nr. 14.

47. — *1505(7013) ianuarie ⟨20⟩* [1], *Tîrgoviște.* — Radu cel Mare vv. întărește m-rii Cozia vama de la Vadul Oltului la Genune, din o sută, trei, din toate cumpărăturile turcești și din cumpărăturile ungurești, de ceară, vite, pește, grîu, făină. Boierii și lotrenii care fac comerț sînt datori a plăti vamă la mănăstire. Vameșii de la Cîineni trebuie să asculte de omul pus de egumenul Coziei și să se conducă „după catas-

https://biblioteca-digitala.ro / http://arhivelenationale.ro

Fig. 5. Radu cel Mare, domnul Ţării Româneşti, cu doamna sa Cătălina, frescă în m-rea Govora

tiful de la vadul Dunării". Blestem. Martori : Barbu Craiovescul, Cîrstian fost vornic, Stroe vornic, Stoica logofăt, Pîrvul comis, Bogdan spătar, Calotă vistier, Badea paharnic, Izvoran stolnic, Radu şi Neagoe postelnici.

Mf. 1, c. 352v—353. Trad., (sub iunie 12 ; Datat după DRH.)
EDIŢII. Text slav. Miletič — Agura, p. 354—355.
Text slav şi trad., Nicolaescu, *Doc. sl. rom.*, p. 231—236 (sub iunie) ; *DRH*, B, II, p. 71—74, nr. 30. Trad., *DIR*, B, XVI/1, p. 26—27, nr. 20. Facs., ibidem, p. 216.

48. — *1506(7014) iunie 4, Tîrgovişte*. Radu cel Mare vv. întăreşte jupanului Frîncul şi fiilor lui jumătate din satul Băleşti şi jumătate din muntele Florile Albe, partea lui Frăncea. Frîncu a cumpărat de la Frăncea acel munte pentru 680 aspri. Martori : Barbu şi Pîrvul Craio-

https://biblioteca-digitala.ro / http://arhivelenationale.ro

veşti, Stroe mare vornic, Bogdan logofăt, Danciul spătar, Calotă vistier, Bodea paharnic, Dragomir stolnic, Neagoe şi Dragomir stratornici. Ispravnic, Voico portar. Scrie Stanciul grămătic.

Mf. 4, c. 182 Cop.
EDIŢII. Text slav şi trad., *DRH*, B, II, p. 78—79, nr. 34. Trad., *DIR*, B, XVI/I,, p. 37—38, nr. 32. Facs., ibidem, p. 226.

49. — *1506(7014) august 16, M-rea Bistriţa.* Fraţii Craioveşti : Barbu ban, Pîrvul vornic, Danciul comis şi Radu postelnic dăruiesc m-rii Bistriţa şi egumenului Moisi, via şi livada de la Troian, cumpărată de Sasca pîrcălabul cu 4000 aspri. Martori : pîrgarii din Rîmnic, protopopul Dragomir şi popa Stepan, pîrgarii Bănilă, Stefina, Toros, Sarchiz, Carabet, Stoica al lui Stefonea, Stoica al lui Galian, Oprea al lui Gheorghe, Tatul al lui Ianul, Buda, Radul al lui Ivanco. Blestem. Scrie Stepan.

Ms. 147, f. 159—160. Trad.
EDIŢII. Text slav şi trad., *DRH*, B, II, p. 102—103, nr. 47. Trad., Tocilescu, *Doc. Ist.* I, p. 396—397 ; *DIR*, B, XVI/I, p. 38—39, nr. 34. Rez., *Catalog* I, nr. 167.

50. — *1507(7015) februarie 3, Tîrgovişte.* Radu cel Mare vv., fiul lui Vlad vv., întăreşte m-rii Cozia, ridicată de Mircea vv., şi egumenului Dionisie satele : Cărăreni, Lumineni, ocina lui Papa lîngă oraşul de Floci, bălţile de la Dunăre ce merg pînă la Grind, fixînd scutirile şi drepturile feudale ale mănăstirii. Martori : Barbul şi Pîrvul Craioveşti, Badea fost vornic, Stroe mare vornic, Bogdan mare logofăt, Pîrvul mare comis, Calotă vistier, Badea paharnic, Dragomir stolnic, Radul şi Neagoe mari stratornici. Scrie Vîlcul grămătic.

Ms. 102, f. 356—357. Cop. slavă. Altă cop. mf. 1, c. 242—243. Trad. ms. 86, f. 42v—43.
EDIŢII. Text slav şi trad. ; *DRH*, B, II, p. 108—110, nr. 51. Trad. Andronescu, *Rep.* nr. 792 ; *DIR*, B, XVI/I, p. 41—42, nr. 37. Rez. *Catalog* I, nr. 169 ; Tamaş, *Catalog*, nr. 15. Facs., *DIR*, loc. cit., p. 228.

51. — *1507(7015) iunie 9, Tîrgovişte.* Radu cel Mare vv., fiul lui Vlad vv., întăreşte lui Stănilă, fiului său Stoian şi fratelui acestuia-Păuş cu fiii lui, stăpînirea peste părţile de ocină cumpărate în Stoeneşti de la Oprea pîrcălabul, cu 2000 aspri. Martori : Barbul şi Pîrvul Craioveşti, Stroe mare vornic, Bogdan logofăt, Pîrvul comis, Calotă vistier, Danciul spătar, Badea paharnic, Dragomir stolnic, Neagoe postelnic. Scrie Tudor grămătic.

DI, LVIII/1. Orig. slav, perg. (34,5 × 23 cm), pecete timbrată căzută, rupt la îndoituri.
EDIŢII. Text slav şi trad. *DRH*, B, II, p. 111—112, nr. 52.

https://biblioteca-digitala.ro / http://arhivelenationale.ro

52. — *1508(7017) septembrie 7, Bucureşti.* — Mihnea cel Rău vv. întăreşte m-rii Bistriţa satele : Plăviceni, Brîncoveni, Gîndeani, Vădastra, Mălureni, Bogdănei, Codmeana, Milostea, Slătioara ; bălţile : Potelul, Balta Albă, Pîrîul, vii la Căzăneşti şi la Plăviceni, sălaşe de ţigani, zeciuială de vinărici la Plăviceni. vama de la Secui pe Jiu şi căşăritul din jud. Vîlcea, scutindu-le de toate dările şi slujbele, în afară de bir şi oaste. Blestem. Martori : Badea din Cojeşti, ginerele lui Udrişte, Teodor mare logofăt, Stroe fost vornic, Harvat mare spătar, Pîrvu mare comis, Calotă mare vistier, Badea mare paharnic, Dragomir Izvoranul mare stolnic, Stan al doilea logofăt, Alb al doilea vistier, Gavrilă şi Stan vornici mici. Scrie Tudor grămătic.

Ms. 148, f. 1—3v. Trad. idem, ms. 72, f. 1—3v.
EDIŢII. Text slav şi trad. *DRH*, B, II, p. 121—126, nr. 58. Trad. *DIR*, B, XVI/I, p. 47—49, nr. 43.

53. — *1508(7017) septembrie 10, Bucureşti.* — Mihnea cel Rău vv., fiul lui Vlad vv., întăreşte m-rii Bistriţa, ridicată de Barbu Craiovescu, cu fraţii săi Pîrvul mare vornic, Danciul mare armaş şi Radu stratornic, satele Plăviceni pe Seoş, Brîncovenii toţi, Gîndeanii, Vadastra, cumpărată de la Vladul pentru 15.000 de aspri, Potelul cu Balta Albă, Pîrîul tot şi Mălureni, dăruit de Hamza, Bogdăneşti de la Codmeana, sălaşe de ţigani, o vie în Căzăneşti, dată de Staico logofăt, căşăritul din judeţul Vîlcea şi toată vama de la Secui pe Jiu. Blestem. Martori : Macsim mitropolit, Badea ginerele lui Udrişte, Tudor mare logofăt, Pîrvul mare comis, Calotă vistier, Harvat mare spătar, Badea mare paharnic, Dragomir Izvoranul stolnic, Alb al doilea vistier, Stan logofăt mic, Stepan, Stan vornici mici, Dragomir nepotul lui Udrişte, al doilea stratornic. Scrie Ban.

Ms. 147, f. 67v—69. Trad.
EDIŢII. Text slav şi trad. *DRH*, B, II, p. 126—129, nr. 59. Trad. *DIR*, XVI/I, p. 49—50, nr. 44 ; Rez. *Catalog* I, nr. 176. Facs., *DIR*, loc. cit., p. 232.

54. *1509(7017) iunie 19, Bucureşti.* — Mihnea cel Rău vv., fiul lui Vlad vv., întăreşte lui Grozea un loc de stupină la Seaca ; lui Radul şi fiului său Tatul — locul de stupină din piscul lui Steaiotă, a treia parte din Păroşi, şi jumătate din a treia parte din Vulpeştii de sus ; lui Stanco şi fiii — la Brătoteşti ; lui Popa Ivan cu fiul Marco şi fiii — loc de stupină la piscul Pravăţului ; lui Lal cu fiica sa Muşa — ocină la Cîrciumari ; lui Stănislav cu fiii — din partea lui Moşu a treia parte din Muşeteşti ; lui Badea — o jumătate din locul de stupină la dealul Ţofia. Martori : Barbu ban, Pîrvul mare vornic, Theodor logofăt, Harvat spătar, Toader comis, Brato armaş, Calotă vistier, Badea paharnic, Ivan Călinescu stolnic, Neagoe postelnic. Scrie Varnava.

Ms. 145, f. 8—9. Trad.
EDIŢII. Text slav şi trad. *DRH*, B, II, p. 134—137, nr. 63. Trad. *DIR*, B, XVI/I, p. 51—53, nr. 46 (sub iunie 19).

https://biblioteca-digitala.ro / http://arhivelenationale.ro

55. — ⟨*1510—1511*⟩ *aprilie 1, Piteşti.* — Vlad cel Tînăr vv., fiul lui Vlad vv., dăruieşte dregătorilor săi Barbu ban, Pîrvu vornic şi Danciu mare vornic — bălţile Potelul şi Cuşmiţa cu gîrlele şi seliştile. Prădalica. Ispravnic, Marcea mare postelnic.

Ms. 148, f. 215—215v. Trad. (datată 7000).
EDIŢII. Text slav şi trad. *DRH*, B, II, p. 141—142, nr. 67. Trad. *DIR*, B, XVI/I, p. 55, nr. 50. Rez. *Catalog* I, nr. 183. **Facs.** *DIR*, loc. cit., p. 235.

56. — *1512(7021) octombrie 11.* — Neagoe Basarab vv., fiul lui Basarab vv., întăreşte banului Barbu Craioveşcu stăpînirea supra satului Tîrsa cu părţile lui Neagotă, Dragomir, Stanciul, Oprea, Bunea, Vlad şi ale altora, cu care banul a făcut schimb, dînd în loc satul Slătioara. Martori : Deatco ban, Calotă mare vornic, Ivan mare logofăt, Harvat mare vistier, Radul spătar, Drăghici paharnic, Hamza comis, Barbu stolnic, Radu şi Oncea mari postelnici. Ispravnici Harvat vistier şi popa Frîncu din Costeşti. Scrie Stanciul Veaţel.

Ms. 72, f. 3v—4 Trad. Idem, ms. 148, f. 3v—4.
EDIŢII. Text slav şi trad. *DRH*, B, II, p. 233—235, nr. 115. Trad. *DIR*, B, XVI/I, p. 89, nr. 86. Rez. *Catalog* I, nr. 209. **Facs.** *DIR*, loc. cit., p. 258.

57. — *1514(7022) iulie 14, Curtea de Argeş.* — Neagoe Basarab vv., fiul lui Basarab cel Tînăr vv., întăreşte lui Şerb, Săman, Iuga, Radu, Stanciu, Mania, Radomir, Şerb, Stanciu, Dan, Pungă, Şerb, Mihăilă, Neagoe, Cîrstia, Stoica, Vlăduleţ, Radul şi feciorilor lor — satul Groşetul. S-au mai cumpărat o livadă pe valea Cerniţei, Dosul Spidei, Lazul lui Şerb, Poenita, Gruiul lazurilor, Lazul lui Radomir. Bani. A dat doamnei un cal bun. Martori : Barbu ban, Calotă mare vornic, Harvat — mare vistier, Radu spătar, Drăghici paharnic, Amza comis, Jitian stolnic, Stroe postelnic. Scrie Dan Scurtul.

Mf. 1, c. 173v—174. Cop. slavă. Trad., ms. 150, f. 155—156v.
EDIŢII. Text slav şi trad., *DRH*, B, II, p. 250—251, nr. 124. Trad. *DIR*, B, XVI/I, p. 100—101, nr. 99.

58. — *1514(7022) iulie 23, M-rea Bistriţa.* — Neagoe Basarab vv., fiul lui Basarab vv., întăreşte lui Teodor logofătul şi banului Stanciul stăpînirea peste o jumătate din satul Costeşti, dată de Leaotă, care rămîne stăpîn pe cealaltă jumătate. Cal domnesc. Martori : Barbul ban, Calotă vornic, Harvat logofăt, Dimitru vistier, Hamza comis, Drăghici paharnic, Jitian stolnic, Stroe şi Vladislav mari stratornici. Ispravnic Stan logofăt.

Ms. 72, f. 4. Trad. Altă trad., ms. 148, f. 4—5v.
EDIŢII. Text slav şi trad. *DRH*, B, II, p. 251—252, nr. 125. Trad. *DIR*, B, XVI/I, p. 101, nr. 100. Rez. *Catalog* I, nr. 220. **Facs.** *DIR*, loc. cit., p. 226.

https://biblioteca-digitala.ro / http://arhivelenationale.ro

59. — ⟨*1515 septembrie 1 — 1516 august 31*⟩ *(7024).* Neagoe Basarab vv. întăreşte m-rii Cozia munţii Scărişoara, Călugărul, Cozia şi muntele dintre izvoare pînă la vîrful Beliţului, cu toate hotarele munţilor Lotrului de peste partea Bistriţei : ⟨vîrful dealului Malaei, curmătura cea adîncă a Malaei, curmătura cărării Rudăreasa, Piatra albă, Piatra Fetei, Pietrele Roşii, Obîrşia Repedei, vîrful Malaei, vîrful Cocorii, vîrful Beliţilor, vîrful Terii, muntele Folii, muntele Foarfeca, muntele Cîrlig şi rîul Olt.⟩ [1]

Ms. 102, f. 296v . Rez. slav. Rez. ms. 150, f. 53—53v, f.l.z.
EDIŢII. Rez. slav şi trad. *DRH*, II, p. 278, nr. 140.

[1] Hotarele — după ms. 150.

60. — *1516(7024) februarie 27, Bucureşti.* Neagoe Basarab vv., fiul lui Basarab vv., întăreşte dregătorului (vlastelinului) său, Harvat mare logofăt şi fiilor şi fiicelor lui — ocine în Studena, partea lui Stănimir, pentru că acesta a pierdut 8 cai. Îi mai întăreşte jumătate din partea lui Gugă, cumpărată cu 600 aspri ; partea lui Stănimir, cumpărată cu 1200 aspri ; ocină în Cruşov, partea lui Drăgulici, cu braniştea cumpărată cu 1400 aspri ; ocină în Rîndureşti, partea lui Pazarlie cumpărată cu 150 aspri şi ţiganii Nedelco cu fiii, cumpăraţi de la Dimitru din Băneşti cu 3600 aspri. Darea calului. Martori : Barbul, ban al Craiovei, Calotă vornic, Dimitru vistier, Radul spătar, Drăghici paharnic, Hamza comis, Jitian stolnic, Stroe postelnic. Scrie Căptar diac.

Ms. 147, f. 73—73v. Trad.
EDIŢII. Text slav şi trad., *DRH*, B, II, p. 283—285, nr. 144, Trad. *DIR*, B, XVI/I, p. 114—115, nr. 115. Rez. *Catalog* I, nr. 234. Facs. *DIR*, XVI/I, p. 76.

61. — *1519(7027)* ⟨*ianuarie-august*⟩ *10, Piteşti.* — Neagoe Basarab vv., fiul lui Basarab vv., întăreşte slugerului Dragomir şi fetei sale Neacşa stăpînirea asupra părţilor din Şuici cu vie la Sălătruc, Podeni, Pleşeşti, Voiceşti, Măldăreşti, Găujani, gura Dîngeştilor, Şuica cu munţii, Cepari, Neagra, Seliştea Mare, Seliştea Mică, seliştea Todereştilor, munţii Olanul şi Petriceaua, Bumbueşti jumătate, Brătivoieşti cu muntele Dosul Mogăi, Străminoasa, Clocotici, Zlătărei, case şi loc în Rîmnic, vii la Troian şi la Ocna, pivniţa de la Ocne şi ţigani. A dat domniei un cal alb. Martori : Barbu Craiovescu ban, Calotă mare vornic, Harvat mare logofăt, Dumitru vistier, Radu spătar, Drăghici paharnic, Hamza comis, Jitian stolnic, Badea şi Neagoe mari postelnici. Scrie Florea.

Mf. 1, c. 172. Cop. slavă. Trad., ms. 150, p. 75—75v şi p. 106—106v (sub 7020, ziua 12).
EDIŢII. Text slav şi trad. *DRH*, B, II, p. 335—338, nr. 175. Trad. *DIR*, B, XVI/I, p. 138—139, nr. 139. Rez. *Catalog* I, nr. 258.

https://biblioteca-digitala.ro / http://arhivelenationale.ro

62. — *1519(7027) ianuarie 28, Piteşti.* Neagoe Basarab vv., fiul lui Basarab vv., întăreşte dregătorului său Harvat mare logofăt cu fiii săi ocină la Studena, jumătate din partea lui Dragoslav, cumpărată cu 600 aspri. Darea calului. Prădalica. Martori : Barbul ban, Calotă mare vornic, Harvat mare logofăt, Dimitru vistier, Radu spătar, Drăghici paharnic, Hamza comis, Jitian stolnic, Badea şi Neagoe mari postelnici. Scrie Florea.

Ms. 147, f. 74. Trad.
EDIŢII. Text slav şi trad., *DRH*, B, II, p. 342—343, nr. 179. Trad. *DIR*, B, XVI/I, p. 141—142, nr. 143. Rez. *Catalog* I, nr. 254. Facs. *DIR*, loc. cit., p. 289.

63. — *1519(7028) septembrie 16, Tîrgovişte.* — Neagoe Basarab vv. întăreşte daniile făcute de clucerul Manea m-rii Seaca din judeţul Olt şi anume satul Muşeteşti cu tot hotarul. Clucerul Manea a cumpărat în Muşeteşti partea lui Petriman cu 800 aspri, partea lui Gane cu 500 aspri, partea lui Stanislav cu 300 aspri, partea lui Moş cu 300 aspri, partea lui Fusea, partea lui Cernica şi partea lui Epure. De asemenea, întăreşte satul Vaideei, partea lui Şerban toată, partea lui Albul, ocina Vaideeştilor din partea lui Şerban şi din partea lui Stan, partea lui Radu şi a fraţilor lui „pentru că a tuns nişte oi pe ocina domnească fără ştirea domniei mele" ; partea lui Manea Untea pînă la Valea Popii ; partea lui Goncea. Manea clucerul a dat în schimbul Vaideeilor partea lui de la Priboiu. Stoica pitarul cu 12 boieri au hotărnicit aceste părţi din Vaideeşti şi le-au unit cu ocina Muşeteştilor. Hotare : Valea Şoimului, drumul Vaideeştilor, Valea Ursului, Obîrşia Ursului, Valea Turniciului, Piscul Fagului, Valea Popii. Mai întăreşte Criva cu tot hotarul, cumpărată jumătate de clucerul Manea de la Radu pentru Voiceşti şi Bălăria pe Neajlov ; cealaltă jumătate a schimbat-o cu Leul. Mai întăreşte o moară pe Olteţ la Leoteşti şi sălaşe de ţigani. Dări : vama oilor, vama porcilor, albinărit, găletărit ; dijme : cositul fînului, cărături, podvoade, slujbe. Blestem. Martori : Barbu ban, Calotă mare vornic, Harvat mare logofăt, Dumitrea vistier, Radul spătar, Drăghici paharnic, Hamza comis, Jitian stolnic, Badea şi Neagoe mari postelnici. Scrie Florea.

Ms. 102, f. 364—366. Cop. slavă. Altă copie, mf. 1, c. 391v—392. Trad., ms. 145, f. 9—12.
EDIŢII. Text slav şi trad. *DRH*, B, II, p. 358—365, nr. 189. Trad. *DIR*, B, XVI/I, p. 149—152, nr. 151. Rez. *Catalog* I, nr. 260.

64. — *1520(7028) aprilie 10, Tîrgovişte.* Neagoe Basarab vv. întăreşte m-rii Bistriţa şi egumenului Marco daniile fraţilor Craioveşti, Barbu ban, Pîrvu mare vornic, Danciu mare armaş şi jupîn Radu şi anume : Plăviceni pe Soaş, vii la Rîmnic, Vădastra, Potelul cu Balta Albă, jumătate din Celei, Pîrîul, Tupşa, Muşcelul, Răzlovul, Obîrşia Deşului, Răchiţa, Măleni. Gura Comăneştilor, Mălureni, Bogdăneşti de la Cotmeana, Milostea, Sîrbeşti, jumătate din Băbeni, Tismana, Tîrşa,

https://biblioteca-digitala.ro / http://arhivelenationale.ro

viile de la Căzăneşti şi ţigani, căşăritul din jud. Vîlcea şi scuteşte satele de toate dajdiile, în afară de bir şi oaste. Martori. Scrie Vîlsan grămăticul.

Ms. 72, f. 5—6v. Trad. Altă trad. ms. 148, f. 5—6v.
EDIŢII. Text slav şi trad. *DRH*, B, II, p. 371—375, nr. 193. Trad. *DIR*, B, XVI/I, p. 155—157, nr. 166; Leonàchescu — *Stroeşti*, p. 21—22. Rez. *Catalog* I, nr. 268. Facs. *DIR*, loc. cit., p. 296.

65. — *1521(7029) aprilie 3.* Neagoe Basarab vv., fiul lui Basarab vv., întăreşte lui Tudor clucer şi fratelui său Stanciu vie la Bogdăneşti, jumătate din partea lui Vladul. Ispravnic Albul Suditul.

Ms. 148, f. 63. Trad.
EDIŢII. Text slav şi trad. *DRH*, B, I, p. 396, nr. 205. Trad. *DIR*, B, XVI/I, p. 167, nr. 166. Rez. *Catalog* I, nr. 271. Facs. *DIR*, loc. cit., p. 300.

66. — *1521(7029) aprilie 11, Tîrgovişte.* — Neagoe Basarab vv., fiul lui Basarab vv., întăreşte lui Harvat, mare logofăt, ocină la Studena, partea fraţilor Vladul, Bădilă şi Cîrstiian, lată de 60 de paşi şi lungă pînă peste vîlcea, cumpărată cu 100 aspri. Prădalică. Scrie Radul diac.

Ms. 147, f. 74—74v. Trad.
EDIŢII. Text slav şi trad. *DRH*, B, II, p. 397, nr. 206. Trad. *DIR*, B, XVI/I, p. 167, nr. 167. Rez. *Catalog* I, nr. 272. Facs. *DIR*, loc. cit., p. 301.

67. — *1524(7032) mai 23, Bucureşti.* — Vladislav al III-lea vv., fiul lui Radu vv., întăreşte lui Stan Stircea, Stoica Grozavea, Blîndescu, Barbu cu fiii, bătrînă şi dreaptă ocină la Studina de Jos în Sturzeşti. Martori : Drăghici mare vornic, Teodor mare logofăt, Şerban mare vornic, Vîlsan mare logofăt, Barbu mare ban, Dragomir spătar, Toma ban, Radu vistier, Drăghici spătar, Stancu vistier, Vintilă stolnic, Staicu comis, Radu Paşadia paharnic, Barbu mare postelnic. Badea scriitorul.

Ms. 147, f. 74v—75. Trad.
EDIŢII. Text slav şi trad., *DRH*, B. II, p. 424—425, nr. 223. Trad. *DIR*, B, XVI/I, p. 174—175, facs. p. 308.

68. — *1525(7034) noiembrie 13, Tîrgovişte.* — Radu de la Afumaţi vv. dăruieşte lui Manea vornic avuţiile, satele şi ţiganii lui Cîrstian Şupitul, pierdute pentru viclenie. Martori : Pîrvul mare ban al Craiovei, Drăghici mare vornic, Radul mare logofăt, Neagoe vistier, Dragomir spătar, Radul paharnic, Radul comis, Şerban stolnic, Badea şi Dragu mari postelnici. Scrie Neagoe vistier.

Mf. 1, c. 400v—401. Trad.
EDIŢII. Trad. *DIR*, B, XVI/I, p. 194, nr. 200 ; *DRH*, B, II, p. 463—464, nr. 248.

https://biblioteca-digitala.ro / http://arhivelenationale.ro

Fig. 6. Frescă reprezentînd
pe Radu de la Afumați, domnul
Țării Românești

https://biblioteca-digitala.ro / http://arhivelenationale.ro

69. — *1526(7034) februarie 6, Tîrgovişte.* Radu de la Afumaţi vv. dăruieşte m-rii Muşeteşti sălaşele de ţigani care au fost ale domnului. Martori : Pîrvul banul Craiovei, Radul al Danciului comis, Peia portar, Radul paharnic, Şărban stolnic, Giura şi Badea mari postelnici. Scrie Vişan.

Mf. 1, c. 404. Trad.
EDIŢII. Trad. *DIR,* B, XVI/II, p. 2—3, nr. 3 ; *DRH,* B, III, p. 5—6, nr. 4.

70. — *1526(7034) mai 19, Tîrgovişte.* Radu de la Afumaţi vv., fiul lui Radu vv., întăreşte lui Alexandru, fiul logofătului Harvat, ocine în Studina, în urma unei judecăţi cu Bancea : partea lui Stanimir, pentru că a pierdut 8 cai ; jumătate din partea lui Guga cumpărată cu 600 aspri ; partea lui Stanimir, cumpărată cu 1200 aspri ; partea lui Bădilă şi Cîrstian, loc de vatră şi jumătate din partea lui Dragoslav. Prădalică. Martori : Pîrvul ban al Craiovei, Drăghici fost vornic, Manea Perşanu mare vornic, Radu fost logofăt, Tudor mare logofăt, Dragomir spătar, Neagoe vistier, Danciul paharnic, Drăghici comis, Şerban stolnic, Badea şi Dragul mari postelnici. Ispravnic Mihnea postelnic. Scrie Stanciul Harvat.

Ms. 147, f. 75v—76. Trad.
EDIŢII. Text slav şi trad. *DRH,* B, III, p. 20—22, nr. 14. Trad. *DIR,* B, XVI/II, p. 10—11, nr. 10. Rez. *Catalog* I, nr. 308. Facs. *DIR,* loc. cit., p. 419.

71. — *1526(7034) mai 20, Tîrgovişte.* Radu de la Afumaţi vv., fiul lui Radu vv., întăreşte jupîniţei marelui ban Barbu, în urma unei judecăţi cu Tăbăci şi ceata lui, satul Stroeşti. Jupîniţa dăruieşte m-rii Bistriţa, pentru după moartea ei, satul şi trei sălaşe de ţigani. Martori : Pîrvul mare ban, Drăghici mare vornic, Radu mare logofăt, Neagoe vistier, Dragomir spătar, Radu paharnic, Radul comis, Şerban stolnic, Badea şi Dragul mari postelnici. Ispravnic Stoica postelnic. Scrie Moisi.

Ms. 147, f. 236—236v. Trad.
EDIŢII. Text slav şi trad. *DRH,* B, III, p. 22—23, nr. 15. Trad. *DIR,* B, XVI/II, p. 11, nr. 11 ; Leonăchescu, *Stroeşti,* p. 23—24. Rez. *Catalog* I, nr. 309. Facs. *DIR,* loc. cit., p. 420.

72. — *1527(7036) septembrie 10, Tîrgovişte.* Radu de la Afumaţi vv., fiul lui Radu vv., întăreşte lui Peia portar, în urma unei judecăţi cu fii Stănimiresei şi cu Mihail, ocină în Studina, partea lui Stanimir, cumpărată de logofătul Harvat, cu 1200 aspri. Martori : Pîrvul mare ban al Craiovei, Neagoe mare vornic, Theodor mare logofăt, Vîlsan mare vistier, Radu mare spătar, Staico paharnic, Drăghici comis, Şerban stol-

https://biblioteca-digitala.ro / http://arhivelenationale.ro

nic, Dragul şi Mihnea mari postelnici. Ispravnic Cîrstian logofăt. Scrie Danciul logofăt.

Ms. 147. f. 76v—77. Trad.
EDIŢII. Text slav şi trad. *DRH*, B, III, p. 72—73, nr. 43. Trad. *DIR*, B, XVI/II, p. 41—42, nr. 39. Rez. *Catalog* I, nr. 323 (sub septembrie 30).

73. — *1528(7036) aprilie 4, Tîrgovişte.* Radu de la Afumaţi vv., fiul lui Radu vv., întăreşte m-rii Bistriţa următoarele ocine în Tîrsa, dăruite de marele ban Pîrvu : partea lui Şerban, partea lui Drăgan, partea lui Oprea, partea lui Stanciul, partea lui Voico, partea lui Oprea, partea lui Stan, deoarece li s-a dat tîrsenilor în schimb satul Slătioara. Mai întăreşte mănăstirii părţile lui Neagomir al lui Oprea, care a primit 4200 aspri gata cu care a cumpărat 5 funii din Mădulari de la Sîrbul, Micul, Stanciul, Soare, Şerban ; partea lui Neagotă din Tîrsa, care a primit în schimb Dobricenii. Martori : Vîlsan vistier, Radu spătar, Staicu paharnic, Drăghici comis, Şerban stolnic, Dragul şi Mihnea mari postelnici. Ispravnic Theodor mare logofăt. Scrie Stoian grămătic.

Ms. 72, f. 7—8. Trad.
EDIŢII. Text slav şi trad. *DRH*, B, III, p. 77—79, nr. 47. Trad. *DIR*, B, XVI/II, p. 40—41, nr. 38. Rez. *Catalog* I, nr. 327.

74. — *1529(7037) mai 12.* Moise vv., fiul lui Vladislav vv., întăreşte m-rii Bistriţa satele Blădeşti şi Muscelul şi trei sălaşe de ţigani dăruite de postelnicul Stroe. Martori : Drăghici fost mare vornic, Neagoe mare vornic, Theodor mare logofăt, Dragomir vistier, Radul spătar, Staico paharnic, Drăghici comis, Badea stolnic, Radu mare postelnic. Ispravnic, Theodor mare logofăt.

Ms. 147, f. 51—51v. Trad.
EDIŢII. Text slav şi trad. *DRH*, B, III, p. 116—117, nr. 70. Trad. *DIR*, B, XVI/II, p. 61, nr. 58. Rez. *Catalog* I, nr. 347. Facs. *DIR*, XVI/II, p. 429.

75. — *1530(7038) iunie 15,* ⟨*Tîrgovişte*⟩. „Carte a Vladului vv. pentru mila de vamă de la Runc" ⟨dată m-rilor Govora, Nucet şi Muşeteşti⟩.

Ms. 146, f. 3. Menţ. Completările după DRH, loc. cit.
EDIŢII. Text slav şi trad. *DRH*, B, XVI III, p. 147—148, nr. 92. Trad. *DIR*, B, XVI/II, p. 80, nr. 81. Facs., ibidem, p. 439.

76. — *1530(7038) iunie 25, Tîrgovişte.* Vlad Înecatul vv., fiul lui Vlad vv., întăreşte m-rii Bistriţa jumătate din Celeiul, dăruită de ban Barbu Craiovescu. Martori : Şerban mare vornic, Vîlsan mare logofăt, Dragomir spătar, Danciul comis, Staico stolnic, Udrişte paharnic, Radul

https://biblioteca-digitala.ro / http://arhivelenationale.ro

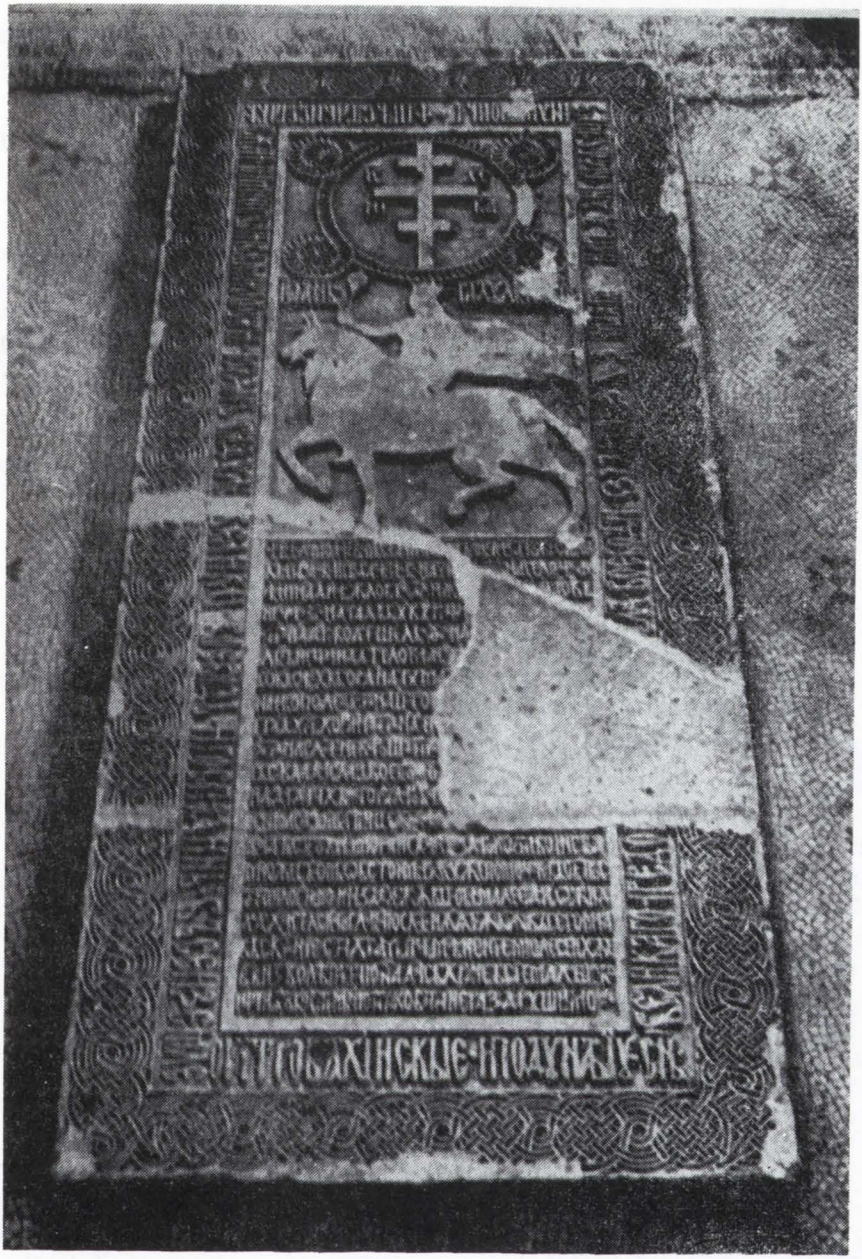

Fig. 7. Piatra sepulcrală a domnului Radu de Afumați, aflată în biserica episcopală Curtea de Argeș.

https://biblioteca-digitala.ro / http://arhivelenationale.ro

vistier, Staico postelnic. Ispravnic Vîlsan mare logofăt. Scrie Stanciul Harvat.

Ms. 147, f. 207v—208. Trad.
EDIŢII. Text slav şi trad. *DRH*, B, III, p. 151—152, nr. 95. Trad. *DIR*, B, XVI/II, p. 82—83, nr. 84. Rez. *Catalog* I, nr. 361.

77. — *1530(7038) august 7.* Barbu mare ban al Craiovei şi fratele său, postelnicul Drăghici, întăresc m-rii Cozia stăpînirea asupra satului Orlea, dăruit de multă vreme de părinţii, unchii şi fraţii lor. Blestem. Martori : Vişan vornic, Nicula vornic, Stoica din Dobreşti, Cazan, Sperlan de la Hamarade, Neagoe Pilea, Stanciul Persa stolnic, Dieniş şi Stanislav pîrcălab. Scrie Şerban diac.

Ms. 150, f. 7—7v. Trad. Altă trad, mf. 1, c. 107.
EDIŢII. Trad. *DRH*, B, III, p. 155—156, nr. 97 ; *DIR*, B, XVI/II, p. 85, nr. 86. Rez. *Catalog* I, nr. 363.

78. — ⟨*1530—1531*⟩ *octombrie 29.* Vlad Înecatul vv. întăreşte m-rii Bistriţa o silişte în satul Grădiştea.

Ms. 147, f. 6v. Rez. (Datat după DRH).
EDIŢII. Text slav şi trad. *DRH*, B, III, p. 166—167, nr. 103. Trad. *DIR*, B, XVI/II, p. 89. Rez. *Catalog* I, nr. 365. Facs. *DIR*, loc. cit., p. 440.

79. — *1531(7039) ianuarie 9, Tîrgovişte.* Vlad Înecatul vv., fiul lui Vlad vv., întăreşte m-rii Bistriţa stăpînirea asupra unei jumătăţi din Băbeni, dăruită de Barbu ban, care l-a cumpărat cu 1000 de aspri de la Staico. Martori : Drăghici fost vornic, Tudor fost logofăt, Şerban mare vornic, Hamza mare ban al Jiului, Radul vistier, Drăghici spătar, Udrişte paharnic, Danciul comis, Staico stolnic. Scrie Radul grămătic.

Ms. 148, f. 113—113v. Trad.
EDIŢII. Text slav şi trad. *DRH*, B, III, p. 170—171, nr. 107. Trad. *DIR*, B, XVI/II, p. 91—92, nr. 93. Rez. *Catalog* I, nr. 372. Facs. *DRH*, loc. cit., p. 442.

80. — *1531(7040) noiembrie 5, Bucureşti.* Vlad vv., fiul lui Vlad vv., întăreşte lui Iarciul din Iaroslăveşti şi lui Iarciul din Mihăeşti satul Iaroslăveşti peste tot hotarul, deoarece le este bătrînă şi dreaptă ocină, pentru care avuseseră pîră înaintea domnului cu feciorul lui Goran. Acesta zicea că a avut şi el jumătate din moşia Iaroslăveşti, dar a rămas de lege. Martori : Drăghici mare vornic, Tudor mare logofăt, Şerban mare vornic, Vîlsan mare logofăt, Radu mare vistier, Drăghici spătar, Udrişte mare paharnic, Danciul mare comis, Stanciul mare stolnic,

https://biblioteca-digitala.ro / http://arhivelenationale.ro

Staicu din Linteşti mare postelnic. Ispravnic, Drăghici mare portar. Scrie Oprea logofăt.

Mf. 3, c. 2. Trad.
EDIŢII. Text slav şi trad. *DRH*, B, XVI/III, p. 191—192, nr. 118. Trad. *DIR*, B, XVI/III, p. 102—103, nr. 103. Rez. *Catalog* I, nr. 382. Facs. *DIR*, loc. cit., p. 447.

81. — *1532(7040) iulie 21, Piteşti.* Vlad Înecatul vv., fiul lui Vlad vv., întăreşte m-rii Muşeteşti moşii la Predeşti partea lui Mogoş şi partea lui Stan, cumpărate de Manea vornicul cu 1500 aspri gata în timpul lui Radul vv. Martori : Drăghici mare vornic, Tudor mare logofăt, Radul mare vistier, Drăghici spătar, Radul paharnic, Vintilă stolnic, Staico comis, Radul mare postelnic. Ispravnic, Tudor mare logofăt. Scrie Stan.

Mf. 1, c. 402v—403. Trad.
EDIŢII. Trad. *DIR*, B, XVI/II, p. 107, nr. 109 ; *DRH*, B, II, p. 204, nr. 129.

82. — ⟨*1532—1533*⟩ *noiembrie 14.* Vlad Vintilă vv. porunceşte lui Stan din Hotărani să lase în pace satul Muscel al m-rii Bistriţa, făcut danie mănăstirii de către Stroe postelnicul şi Pîrvul ban. Ispravnic, Drăghici mare vornic.

Ms. 147, f. 51v. Trad. (F.l.z., datat după DRH).
EDIŢII. Text slav şi trad. *DRH*, B, III, p. 215, nr. 137. Trad. *DIR*, B, XVI/II, p. 112—113, nr. 116. Rez. *Catalog* I, nr. 387.

83. — ⟨*1532—1533*⟩ *decembrie 6.* Vlad Vintilă vv. porunceşte încă o dată lui Stan, vornicul din Hotăreani, să lase în pace satul Muscel dăruit m-rii Bistriţa de Pîrvul ban şi Stroe postelnic. Ispravnic Ghiura logofăt.

Ms. 147, f. 51 bis. Trad. (F.l. 3 datat după DRH).
EDIŢII. Text slav şi trad. *DRH*, B, III, p. 216—217, nr. 139. Trad. *DIR*, B, XVI/II, p. 114, nr. 118. Rez. *Catalog* I, nr. 389.

84. — *1533(7041) aprilie 16.* — Vlad Vintilă vv., fiul lui Radu vv., întăreşte jupîniţei lui Barbu ban satul Stroeşti şi nişte ţigani, dania jupîniţei făcută m-rii Bistriţa în urma unei judecăţi cu Tăbăci şi ceata lui. Hotare : Piscul lui Vlad, Gîlma Mălinişului, Piscul Scheaului, Gura Cernetului, Piscul lui Giurgiu, Obîrşia Boului, Piscul Gorunetului, Obîrşia Călugărului, Gîlma Păiuşului, Obîrşia lui Petru, Obîrşia Pietrişului, Calea Tîrgului, Muchea Strîmbei, Muchea Telmanii, Valea Rumânaţilor, Piscul Căprioarei. Martori : Drăghici mare vornic, Hamza mare ban al Jiului, Radu vistier, Drăghici spătar, Stoica comis, Udrişte paharnic,

https://biblioteca-digitala.ro / http://arhivelenationale.ro

Staico stolnic, Lăudat clucer, Radul mare postelnic. Ispravnic Star.[1] logofăt.

Ms. 147, f. 236v—237 și f. 237v—238. Trad.
EDIȚII. Text slav și trad. *DRH*, B, III, p. 247—249, nr. 155. Trad. *DIR*, B, XVI/II, p. 131—132, nr. 134. Leonăchescu, *Stroești*, p. 25—26. Rez. *Catalog* I, nr. 403.

[1] Numele ispravnicului, după DRH, loc. cit. În ms. 147 apare Vișan.

85. — *1533(7041) august 28, Pitești.* Vlad Vintilă vv., fiul lui Radu vv., întărește stăpînirea m-rii Bistrița asupra moșiei Milostea, jud. Vîlcea, pe vechiul hotar, pe unde a fost fixat din vremea lui Neagoe Basarab vv., în urma unui proces cu sătenii din Berești și Sîrbești. Martori : Hamza, ban al Jiului, Drăghici mare vornic, Tudor mare logofăt, Șerban fost vornic, Vîlsan fost logofăt, Staico vistier, Drăghici spătar, Radu paharnic, Vintilă stolnic, Staico comis, Barbu mare postelnic. Ispravnic Ghiura logofăt. Scrie Cîrstea grămătic.

Ms. 148, f. 175—175v. Trad.
EDIȚII. Text slav și trad. *DRH*, B, III, p. 267—268, nr. 165. Trad. *DIR*, B, XVI/II, p. 144—145, nr. 144. Rez. *Catalog* I, nr. 413. Facs. *DIR*, loc. cit., p. 460.

86. — *1533(7042) noiembrie 15, Curtea de Argeș.* — Vlad Vintilă vv., fiul lui Radu vv., întărește stăpînirea m-rii Govora și a egumenului Teodor asupra unei părți din balta Mamina, scoasă de răposatul Basarab vv., de la împăratul turcesc. Martori : Hamza mare ban al Jiului, Drăghici mare vornic, Teodor mare logofăt, Șerban fost mare vornic, Vîlsan fost mare logofăt, Staico mare vistier, Drăghici spătar, Radu Pașadia paharnic, Staico Șintescu mare comis, Vintilă stolnic, Barbu Detcoviciu mare postelnic. Ispravnic Tudor mare logofăt. Scrie Filcea grămăticul.

Ms. 146, f. 325—325v. Trad.
EDIȚII. Text slav și trad. *DRH*, B, III, p. 280—281, nr. 172. Trad. *DIR*, B, XVI/II, p. 151, nr. 150. Rez. *Catalog* I, nr. 418. Facs. *DIR*, loc. cit., p. 464.

87. — *1533(7042) decembrie 27.* — Vlad Vintilă vv., fiul lui Radu vv., întărește m-rii Bistrița și egumenului Misail ocină în Mirilița, părțile lui Dan, ale lui Stan Butarul și ale lui Oancea, cumpărate cu 5000 aspri gata. Martori : Hamza mare ban al Jiului, Drăghici mare vornic, Tudor mare logofăt, Staico vistier, Drăghici spătar, Radul paharnic, Staico comis, Vintilă stolnic, Barbul postelnic. Ispravnic Tudor mare logofăt.

Ms. 147, f. 63—63v. Trad.
EDIȚII. Text slav și trad. *DRH*, B, III, p. 283—284, nr. 174 ; Trad. *DIR*, B, XVI/II, p. 153—154, nr. 153. Rez. *Catalog* I, nr. 420. Facs. *DIR*, loc. cit., p. 466.

https://biblioteca-digitala.ro / http://arhivelenationale.ro

88. — *1534(7043) decembrie 27, Bucureşti.* — Vlad Vintilă vv. întăreşte m-rii Cozia bălţile de la Săpatul la gura Ialomiţei, la Dunăre pînă la Grind, Gîrla Căbălului cu toate pîraele şi iezerele şi Privalul Cegăi, deoarece Toma banul a rămas de judecată. Întăreşte satele Cărărenii şi Luminenii toţi, cu tot hotarul şi cu morile, perperitul de carul de peşte şi de butoiul de vin ; interzice pescuitul sau zăgăzuirea bălţilor fără voia călugărilor. Blestem. Martori : Drăghici mare pîrcălab al cetăţii Poenari, Theodor cel bătrîn fost logofăt, Şerban mare vornic, Vlaicul mare logofăt, Barbu ban al Craiovei, Diicul pîrcălab, Drăghici mare spătar, Udrişte mare vistier, Radul mare paharnic, Staico mare comis, Vintilă mare stolnic, Badea Aiaz mare postelnic. Ispravnic, Tatul al doilea logofăt. Scrie Oprea „scriitorul de cuvinte".

Ms. 102, f. 371—372. Cop. slavă. Trad., mf. 1, c. 251v—253.
EDIŢII. Text slav şi trad. *DRH*, B, II, p. 308—312, nr. 187. Trad. *DIR*, B, XVI/II, p. 168—170, nr. 166.

89. — *1535(7043) martie 31, Tîrgovişte.* — Vlad Vintilă vv., fiul lui Radu vv., întăreşte m-rii Cozia stăpînirea asupra unor ocine din Lieşti şi Pleşile Hotăranilor numai la cîmp, cumpărate de călugări de la Zopa, Leul şi Bîra pentru 2.200 aspri. Darea calului. Martori : Drăghici fost vornic, Tudor fost logofăt, Şerban mare vornic, Vlaicul mare logofăt, Barbul ban al Craiovei, Toma ban, Diicul mare pîrcălab, Drăghici spătar, Udrişte vistier, Radul paharnic, Vintilă stolnic, Staico comis, Badea postelnic. Ispravnic, Vlaicul mare logofăt. Scrie Stan uricariul.

Ms. 102, f. 398. Cop. slavă. Idem, mf. 1, c. 137v—138. Trad. ms. 86, f. 12.
EDIŢII. Text slav şi trad. *DRH*, B, III, p. 318—319, nr. 193. Trad. *DIR*, B, XVI/II, p. 174, nr. 171. Rez. Tamaş. *Catalog* nr. 16.

90. — *1535(7044) octombrie 28, Bucureşti.* — Radu Paisie vv., fiul marelui Radu vv., întăreşte stăpînirea m-rii Govora asupra bălţilor Pirotu şi Lişteava şi Gîrla de la Cuibul vulturului pînă la Pirot. Ispravnic Theodor logofăt. Scrie Coresi.

Ms. 146, f. 324. Trad.
EDIŢII. Text slav şi trad. *DRH*, B, III, p. 356—357, nr. 212. Trad. *DIR*, B, XVI/II, p. 187, nr. 194. Rez. *Catalog* I, nr. 447. Facs. *DIR*, loc. cit., p. 471.

91. — *1537(7045) iulie 12, Tîrgovişte.* — Radu Paisie vv., fiul lui Radu vv., întăreşte m-rii Cozia, în urma judecăţii cu marele logofăt Vlaicul, stăpînirea asupra bălţii Mamina, cu gîrlele şi satul Orlea, iar m-rii Codmeana — venitul din balta Mamina. Martori : Şerban marele ban al Craiovei, Vintilă mare vornic, Staico mare vornic, Vlaicu mare logofăt,

https://biblioteca-digitala.ro / http://arhivelenationale.ro

Udrişte vistier, Stroe spătar, Barbul comis, Staico paharnic, Dragul stolnic, Badea Izvoranul — mare postelnic. Scrie Badea logofăt.

Ms. 150, f. 4—4v. Trad. Alte trad., mf. 1, c. 102v. Menţ. ms. 150, f. 12v—13.
EDIŢII. Trad. *DIR*, B, XVI/II, p. 223—224, nr. 219 ; *DRH*, B, IV, p. 47—48, nr. 36. Rez. *Catalog* I, nr. 470.

92. — *1538(7046) iulie 4.* — Radu Paisie vv. întăreşte m-rii Muşeteşti ţiganii cumpăraţi de Manea Perişanul de la Basarab vv., cărţi de la Radul vv. şi Vlad vv. Ispravnic, Vlaico mare logofăt.

Mf. 1, c. 403 v. Trad.
EDIŢII. Trad. *DIR*, B, XVI/II, p. 247, nr. 245 ; *DRH*, B, IV, p. 82, nr. 63.

93. — *1539(7047) ianuarie 8, Tîrgovişte.* — Radu Paisie vv., fiul lui Radu vv., întăreşte m-rii Cozia şi egumenului Efrem stăpînirea asupra satelor : Jiblea, Şerbăneşti, Brăduţeni, Seaca, Călimăneşti, Piteşti, Lunceani, Bogdăneşti, Hinăteşti, Bucureşti, Troieneşti, Jorjani, Săvostreni, Sălătruc şi siliştea Măloiul, Ulița din Rîmnic, 300 sălaşe de ţigani, Vădastriţa, Ciocăneşti, Stăneşti, Cărăreni, Lumineni, Păpenei, găletăritul din jud. Vîlcea, de la grîu şi orz, balta Mamino de la Orlea, balta Căbel de la Săpatul, vama de la Genune. Blestem. Martori : Şerban mare ban, Vintilă fost vornic, Staico mare vornic, Vlaicul mare logofăt, Stroe spătar, Udrişte vistier, Stroe paharnic, Barbul comis, Dragul stolnic, Badea postelnic. Scrie Bogdan.

Ms. 86, f. 8—9v. Trad. idem, mf. 1, c. 133v—135. Rez. slav, ms. 102, f. 296v.
EDIŢII. Text slav şi trad., *DRH*, B, IV, p. 93—96, nr. 71. Trad. *DIR*, XVI/2, p. 255—257, nr. 253. Rez. *Catalog* I, nr. 495.

94. — *1539(7048) septembrie 1, Tîrgovişte.* — Radul Paisie vv. întăreşte lui Chirca, surorii sale şi urmaşilor lor, stăpînirea peste o ocină la Bumbueşti şi Clocotici, partea lui Maniu toată, cîtă se va alege, deoarece le sînt vechi şi drepte ocine, pentru care avuseseră pîră înaintea domnului cu Neagoe, fratele lui Chirca. Acesta susţinea că are şi el parte în acea ocină, dar n-a putut să dovedească. Martori : Staico mare vornic, Tatul mare logofăt, Udrişte mare vistier, Stroe mare spătar, Stoica mare paharnic, Badea mare comis, Badea Aiaz mare postelnic, Stroe mare spătar.

DI, LXIV 4. Orig. slav, perg. (39 × 33 cm), pecete timbrată, monogramă domnească în chinovar.

95. — *1540(7048) martie 4.* — Iarciul vinde m-rii Govora o moşie, case şi o vie la Mihăeşti, cu 13.000 aspri, de faţă fiind Paisie al

https://biblioteca-digitala.ro / http://arhivelenationale.ro

Rîmnicului și egumenul Efrem Cozianul. Martori : Vlaicul mare logofăt, Stoica mare paharnic. Blestem. Scrie Gheorghe.

Ms. 146, f. 321—321v. Trad.
EDIȚII. Trad. *DIR*, B, XVI II, p. 267—268, nr. 265 ; *DRH*, B, IV, p. 118, nr. 90. Rez. *Catalog* I, nr. 500.

96. — *1542(7050) iunie 16, Tîrgoviște.* — Radu Paisie vv., fiul lui Radu vv., întărește întocmirea făcută de Vlad între fiii săi Tezluiu și Tudora și fiii vitregi Radu și Stoica, pe ocina sa Fîntîna lui Sturza Martori : Staico fost mare vornic, Coadă mare vornic, Tatul mare logofăt, Drăghici fost spătar, Stroe spătar, Udrișteș mare vistier, Albul stolnic, Cracea paharnic, Badea comis, Stanciul mare postelnic. Ispravnic, Drăghici spătar. Scrie Vladul grămătic.

Ms. 147, f. 77—77v. Trad.
EDIȚII. Text slav și trad. *DRH*, B, IV, p. 158—159, nr. 125. Trad. *DIR*, B, XVII/II, p. 288—290, nr. 292. Rez. *Catalog* I, nr. 518.

97. — *1544(7052) iulie 7, Tîrgoviște.* — Radul Paisie vv., fiul lui Radu vv., întărește m-rii Bistrița satul Stroești, în urma judecății egumenului Onofrie cu orășenii din Argeș, care au încălcat hotarul și au fost amendați cu o grivnă. Hotare stabilite în zilele lui Mircea cel Bătrîn și Basarab vv. : Piscul lui Vlad, Gîlma Mălinișului, Piscul Șcheaului, Piscul Giurgiului, Piscul Gorunetului, Obîrșia Călugărului, Obîrșia lui Pătru, Obîrșia Pietrișului, Obîrșia Drumului Tîrgului, Muchea Strîmbei, hotarul Costeștilor, muchea Telman. Martori : Tatul mare logofăt, Udrișteș vistier, Dragomir spătar, Albul stolnic, Radul paharnic, Badea comis, Stanciul postelnic. Ispravnic, Staico mare vornic. Scrie Ivancea „cel dintre diecii mici".

Ms. 147, f. 238v—239. Trad.
EDIȚII. Text slav și trad. *DRH*, B. IV, p. 201—202, nr. 164. Trad. *DIR*, B, XVI/II, p. 314—315, nr. 322, Leonăchescu — *Stroești*, p. 26—27. Rez. *Catalog* I, nr. 533.

98. — *1545(7053) mai 27, București.* — Mircea Ciobanul vv., fiul lui Radu vv., întărește m-rii Bistrița, în urma unei judecăți cu spătarul Cîrstian, jumătate din Celei și din gîrle, deoarece, în timpul lui Vlad Călugărul vv., vornicul Staico, socrul spătarului Cîrstian, a luat Celeiul cu sila și fără drept, fără voia nimănui. Martori : Vintilă mare vornic, Barbu mare vistier, Badea mare paharnic, Gheorghe comis fratele lui Toma banul, Conda mare stolnic, Dragomir mare postelnic, Rădici mare portar. Ispravnic Vintilă mare portar. Scrie Badea, fiul popii din Lipărești de la rîul Ialomița.

Ms. 147, f. 208—209. Trad.
EDIȚII. Text slav și trad. *DRH*, B, IV, p. 212—214, nr. 174 ; *DIR*, B, XVI/II, p. 322, nr. 331. Rez. *Catalog* I, nr. 538.

https://biblioteca-digitala.ro / http://arhivelenationale.ro

99. — *1545(7053) mai 27, Bucureşti.* Mircea Ciobanul vv., fiul lui Radu vv., întăreşte m-rii Bistriţa şi egumenului Onofrie, Celeiul tot cu tot hotarul şi cu gîrlele : Cuşmiţa şi Seliştioara. Cartea lui Vlad vv. Martori : Vintilă mare vornic, Vlaicul pîrcălab, Barbul vistier, Cîrstian spătar, Badea paharnic, Conda stolnic, Gherghi comis, Dragomir mare postelnic. Ispravnic Vintilă mare vornic. Scrie Crăciun.

Ms. 147, f. 209—209v. Trad.
EDIŢII. Text slav şi trad. *DRH*, B, IV, p. 214—215, nr. 175. *DIR*, B, XVI/II, p. 323, nr. 332. Rez. *Catalog* I, nr. 539.

100. — *1545(7053) mai 30, Bucureşti.* Mircea Ciobanul vv., fiul lui Radu vv., întăreşte m-rii Bistriţa şi egumenului Onofrie, stăpînirea asupra satului Bogdăneşti, în urma unei judecăţi cu Dan. Satul a fost dat de Viltur comisului Danciu pentru un cal bun, domnesc, al lui Vlad Călugărul vv., pe care l-a omorît, iar Danciu înfrăţit cu Viltur îl dăruieşte mănăstirii. Martori : Vintilă mare vornic, Barbul vistier, Cîrstian spătar, Badea paharnic, Conda stolnic, Gherghi comis, Dragomir mare postelnic. Ispravnic Theodor logofăt. Scrie Crăciun.

Ms. 148, f. 63v—64. Trad.
EDIŢII. Text slav şi trad. *DRH*, B, IV, p. 219—220, nr. 179 ; *DIR*, B, XVI/II, p. 325—326, nr. 336. Rez. *Catalog* I, nr. 542.

101. — *15⟨4⟩5 (70⟨5⟩3) iunie 1, Bucureşti.* Mircea Ciobanul vv. întăreşte m-rii Bistriţa stăpînirea asupra satelor : Plăvicenii pe Soaş, Gîndeni, Vădastra, Potelul cu Balta Albă, Celeiul, Pîrîul, Tupşa, Jupineşti, Răzlovul, obîrşia Deşului, Răchita, Măleni, Gura Comăştenilor, Mălureni, Bogdăneşti, Milostea, Sîrbeşti, Muşcelul, Băbeni, Tismana. Tîrsa, Stroeşti şi Vulpeni, o vie la Rîmnic şi Căzăneşti, mori pe rîul Doamnei la Crînguri şi căşăritul din jud. Vîlcea. Scuteşte satele de orice dajdie sau slujbă, în afară de haraciu şi de oaste. Martori : Vintilă mare vornic, Vlaicul pîrcălab, Radul Paşadia paharnic, Cîrstian mare spătar, Barbu mare vistier, Badea paharnic, Gherghe mare comis, Conda mare stolnic, Dragomir mare postelnic. Scrie Nan Grosul.

Ms. 72, f. 8—10v. Trad. (Are văleatul 7003.) Altă trad., ms. 148, f. 8—10v.
EDIŢII. Text slav şi trad. *DRH*, B, IV, p. 220—223, nr. 180. Trad. *DIR*, B, XVI/II, p. 326—328, nr. 336. Rez. *Catalog* I, nr. 543, Leonăchescu, *Stroeşti-Argeş*, p. 27—29.

102. — *1546(7054) ianuarie 10.* Mircea Ciobanul vv., fiul lui Radu vv., întăreşte m-rii Cozia şi egumenului Efrem, în urma unei judecăţi cu Ivan Viezure, fiul lui Ivan, „care s-a ridicat domn" iar Radu vv. l-a prins şi i-a tăiat capul, averile dîndu-i-le lui Cîrstocea şi lui Danciul Mureşanul. Aceştia, la rîndul lor, le-au vîndut egumenului Leontie de la

https://biblioteca-digitala.ro / http://arhivelenationale.ro

Cozia, pentru 1700 aspri. Martori : Vintilă mare vornic, Radul mare logofăt, Conda vistier, Barbul spătar, Ştefu stolnic, Badea paharnic Gheorghe comis, Stan mare paharnic.

Ms. 102, f. 256. Trad. ibidem, f. 394v.
EDIŢII. Text slav şi trad. *DRH*, B, IV, p. 235—236, nr. 194. Trad. Ms. 102, f. 256. Trad. ibidem, f. 394v.

103. — *1546(7054) iulie 25, Craiova.* Teodosie, marele ban al Craiovei, întăreşte m-rii Bistriţa satul Muşcelul donat de Bădica şi Soare, fratele său, iar acum de clucerul Badea din Hotărani. Blestem. Martori : Stoica ban şi fratele său Preda stolnic, Tudor din Curtişoara, Dragul comis, Stănislav din Creţeşti, Nicola din Livezi, Verzea vătaf. Scrie Ivancea logofăt.

Ms. 147, f .51 bis—51 bis v. Trad.
EDIŢII. Text slav şi trad. *DRH*, B, IV, p. 227—228, nr. 184 (sub 1545 iulie 25). Trad. *DIR*, B, XVI/II, p. 343—344, nr. 358. Rez. *Catalog* I, nr. 559.

104. — *1547(7055) ianuarie 10, Bucureşti.* Mircea Ciobanul vv., fiul lui Radul vv., întăreşte m-rii Bistriţa satul Muscel, în urma unei judecăţi cu Crăciun din Hotărani. Martori : Stan mare ban al Craiovei, Vintilă fost vornic, Barbu mare vornic, Radu mare logofăt, Badea spătar, Staico stolnic, Dan paharnic, Diicul comis, Pîrvul mare postelnic. Ispravnic, Barbu mare vornic. Scrie Vişul grămătic.

Ms., 147, f. 51 bis v—52. Trad.
EDIŢII. Text slav şi trad. *DRH*, B, IV, p. 262—263, nr. 221. Trad. *DIR*, B, XVI II, p. 346, nr. 362. Rez. *Catalog* I, nr. 561.

105. — ⟨*1547*⟩ *ianuarie 13, Bucureşti.* Mircea Ciobanul vv., fiul lui Radul vv., întăreşte m-rii Bistriţa, în urma unei judecăţi cu Toma, satul Muscelul cu tot hotarul, fiind danie de la „bătrînii bani". Ispravnic, Bogdan mare logofăt. Scrie Dragomir logofătul.

Ms. 147, f. 52—52v. Trad. (datat după documentul anterior.)

106. — ⟨*1547*⟩[1] *ianuarie 20.* Mircea Ciobanul vv. întăreşte m-rii Bistriţa şi egumenului Matei ocină în Seoşu, cu împuternicirea postelnicului Balaur de a-l aşeza pe unde a fost înainte vreme. Ispravnic, Oprea mare sluger.

Ms. 147, f. 69—69v. Trad.
EDIŢII. Text slav şi trad. *DRH*, B, IV, p. 237—238, nr. 196, sub ⟨1546⟩ ianuarie 20. Trad. *DIR*, B, XVI/II, p. 348—349, nr. 365. Rez. *Catalog* I, nr. 563. Facs. *DIR*, loc. cit., p. 519.

[1] Datat după ispravnicul Oprea care la această dată apare ca mare sluger (N. Stoicescu, *Dicţionar al marilor dregători din Moldova şi Ţara Românească, sec. XIV—XVII*, 1971, p. 76).

https://biblioteca-digitala.ro / http://arhivelenationale.ro

107. — *1547(7055) mai 8, Bucureşti.* Mircea Ciobanul vv., fiul lui Radu vv., întăreşte m-rii Bistriţa satul Vădăstra Mare, cotropit de către Stoica Picior, în timpul lui Radu vv. Călugărul. În urma procesului s-a stabilit că a fost ocină donată mănăstirii de boierii Pîrvuleşti, Craioveşti, cumpărată de la Vladul cel Gros, cu 15.000 de aspri şi un cal bun. Martori : Vintilă fost vornic, Stan mare ban al Jiului, Barbu mare vornic, Radu mare logofăt, Gheorghe vistier, Badea spătar, Staico stolnic, Dan paharnic, Diicul comis, Pîrvul mare postelnic, Ispravnic, Radul mare logofăt. Scrie Sin scriitor.

Ms. 147, f. 232—232v. Trad.
EDIŢII. Text slav şi trad. *DRH*, B, IV, p. 269—270, nr. 227. Trad. *DIR*, B, XVI II, p. 353, nr. 370. Rez. *Catalog* I, nr. 570.

108. — ⟨*1547*⟩ *august 13, Bucureşti.* Mircea Ciobanul vv., fiul lui Radu vv., întăreşte m-rii Cozia şi egumenului Efrem, stăpînirea asupra ocinei din Lieşti şi a muntelui Lupeşti luate de la Ivan „fiindcă s-a ridicat... domn". Se menţionează trei procese pe care călugării le-au avut cu moştenitorii „hicleanului". Hotare : Cornul Pleşei, Muchea Vedelor, Muchea Coastelor, Malul Bodului, Muchea Meiului, Valea lui Andreiaş, vîlceaua Viia, Muchea Popilor, Muchea Străminoasei. Martori : Vintilă fost vornic, Stan mare ban al Craiovei, Barbul mare vornic, Radul mare logofăt, Gherghe mare vistier, Badea mare spătar, Diicul mare comis, Staico mare stolnic, Dan mare paharnic, Pîrvul mare postelnic, Ispravnic, Barbul mare vornic.

Ms. 102, f. 395. Cop. slavă. Trad. ms. 86, f. 15—15v şi mf. 1, c. 141v—142.
EDIŢII. Text slav şi trad. *DRH*, B, IV, p. 285—286, nr. 238. Trad. *DIR*, XVI II, p. 365, nr. 382. Rez. *Catalog* I, nr. 596, (datat greşit 1548), Tamaş, *Catalog*, nr. 18.

109. — *1548(7056) iunie 24, Bucureşti.* — Mircea Ciobanul vv., fiul lui Radul vv., întăreşte m-rii Cozia şi ieromonahului Matei egumenul, în urma unei judecăţi cu Stan şi Neagoe, stăpînirea asupra Sălătrucului de pe Coisca ; jumătate din sat, partea lui Stoica, a fost cumpărată de egumenul Larion pentru 50 de florinţi de la jupînita Neaga şi cealaltă jumătate a fost închinată de Magdalena călugăriţa, sora lui Drăghilă şi a lui Stoica în timpul lui Vlad Călugărul vv. Martori : Stan mare ban al Jiului, Oprea mare vornic, Vîlceanu mare logofăt, Dan spătar, Neagoe vistier, Voico paharnic, Nedelco stolnic, Tatul comis, Frăţilă postelnic. A scris Drăguşin, grămătic.

Ms. 102, f. 393. Cop. slavă.
EDIŢII. Text slav şi trad. *DRH*, B, IV, p. 308—309, nr. 260. Trad. *DIR*, B, XVI II, p. 383, nr. 405.

https://biblioteca-digitala.ro / http://arhivelenationale.ro

110. — *1549(7017) ⟨aprilie 26⟩, Bucureşti.* ⟨Mircea Ciobanul vv.⟩ întăreşte lui ⟨Pătru şi lui Bratcu⟩ moşia Jirov şi altele din judeţul Mehedinţi.

DI, XXXVII/5, (nr. 1) Menţ. (f.l.z.)
EDIŢII. Trad. *DRH*, IV, p. 326—327, nr. 277.

111. — *1550(7058) iunie 13.* Dumitru, marele ban al Craiovei, întăreşte m-rii Bistriţa morile de pe Olteţ, la Mirilita, cu toată ocina lor, ori cîte se vor alege, în cîmp, în deal şi în apă, cumpărate de egumenul Misail de la Dan, Stan butariul şi Oancea, cu 5000 aspri. Ispravnic, însăşi spusa marelui ban.

Ms. 147, f. 63v—64. Trad.
EDIŢII. Text slav şi trad. *DRH*, B, IV, p. 346—347, nr. 292. Trad. *DIR*, B, XVI/III, p. 402, nr. 427. Rez. *Catalog* I, nr. 608. Facs. *DIR*, loc. cit., p. 531.

112. — *1555(7063) martie 24, Bucureşti.* Pătraşcu cel Bun vv., fiul lui Radu vv., întăreşte m-rii Bistriţa satul Muşcel, în urma unei judecăţi cu fiii lui Badea, Crăciun şi Prodan, dăruit de Stroe postelnic şi de Pîrvul ban. S-au văzut cărţile lui Moise vv. numit Vintilă, Radu vv. Martori : Socol mare vornic, Tudor mare logofăt, Radul fost logofăt, Dragomir vistier, Stanciul spătar, Vladul comis, Radul paharnic, Iane mare postelnic. Ispravnic, Teodor mare logofăt. Scrie Sin grămătic.

Ms. 147, f. 53v—54. Trad.
EDIŢII. Trad. *DIR*, B, XVI/III, p. 29, nr. 37. Rez. *Catalog* I, nr. 643.

113. — *1556(7064) aprilie 8, Tîrgovişte.* Pătraşcu cel Bun vv., fiul lui Radu vv., întăreşte m-rii Bistriţa stăpînirea asupra moşiei din jurul mănăstirii, hotărnicită de Costicea şi de logofătul Radul. Hotare : Cuibul Vulturului, Prajila Păstoiata, Măgura Albă, Curmătura Gheuşului, Scărişoara, Dăruie, Valea Negrei, Neagotă, Poiana Iane, Valea Varatecilor, drumul Mehedinţilor, Bistriţa, Humă, Foreci, Piatra Banului, culmea Mlaciului, rîul Tîrsei, aria lui Juga, hotarul Bărbăteştilor, obîrşia Glăvociului, Scărişoara. Martori : Socol mare vornic, Tudor mare logofăt, Dragomir vistier, Stanciul spătar, Radul paharnic, Radul stolnic, Vladul comis, Iano mare postelnic. Ispravnic Iano mare postelnic.

Ms. 72, f. 10v—11. Trad. Altă trad. ms. 148, f. 10v—11.
EDIŢII. Trad. *DIR*, B, XVI/III, p. 40, nr. 51. Rez. *Catalog* I, nr. 658.

114. — *1556(7064) aprilie 28, Piteşti.* Pătraşcu cel Bun vv., întăreşte m-rii Cozia şi egumenului Mitrofan, m-rii Codmeana şi egumenului Dosoftei, vama de la Cîineni. Blestem. Martori : Socol mare vornic, Tudor mare logofăt, Stănilă fost vornic, Radu fost logofăt, Dragomir mare

https://biblioteca-digitala.ro / http://arhivelenationale.ro

Fig. 8. Pătrașcu cel Bun, domnul Țării Românești, tatăl lui Mihai Viteazul. Frescă în incinta bisericii Cuvioasa Paraschiva din orașul Rîmnicu Vîlcea.

vistier, Stanciul spătar, Radul paharnic, Radul stolnic, Vlad căminar. Ispravnic, Radul mare paharnic. Scrie Ion.

Mf. 1, c. 353v—354. Trad.
EDIȚII. Trad. *DIR*, B, XVI/III, p. 41—43, nr. 53. Rez. *Catalog* I, nr. 660.

115. — *1556(7064) mai 16.* Pătrașcu cel Bun vv., fiul lui Radu vv., întărește m-rii Bistrița moșia Tupșa, dăruită de Pîrvu banul Craiovei, care a cumpărat-o cu 5000 aspri gata de la Ivul din Ciocade în urma unor judecăți cu fii lui Ivul „atît în timpul lui Mircea cît și astăzi". Martori : Socol mare vornic, Tudor mare logofăt, Dragomir vistier,

https://biblioteca-digitala.ro / http://arhivelenationale.ro

Stanciul spătar, Radu stolnic, Vladul comis, Radul din Goleşti paharnic, Iane mare postelnic. Ispravnic, Tudor mare logofăt. Scrie Mihul.

Ms. 148, f. 208. Rez.
EDIŢII. Trad. *DIR*, B, XVI/III, p. 44, nr. 55. Rez. *Catalog* I, nr. 661.

116. — *1556(7064) mai 26, Tîrgovişte.* Pătraşcu cel Bun vv., fiul lui Radu vv., întăreşte m-rii Bistriţa şi egumenului Varlaam, în urma a două judecăţi cu Stoica Picior, satul Vădastra Mare, cumpărată de la Vladul Grosul cu 1500 aspri gata, de Barbu ban al Craiovei şi dăruite mănăstirii. Martori : Socol mare vornic, Tudor mare logofăt, Dragomir vistier, Stanciul spătar, Radul stolnic, Radul paharnic, Vladul comis, Iane mare postelnic. Ispravnic, Vîrjoghe logofăt. Scrie Mihul scriitorul.

Ms. 147, f. 232v—233. Trad. (sub mai 26.)
EDIŢII. Trad. *DIR*, XVI/III, p. 45—46, nr. 56. Rez. *Catalog I*, nr. 662.

117. — ⟨*1559*⟩ *iunie 27.* Mircea Ciobanul vv., fiul lui Radu vv., întăreşte Ancăi şi fiilor săi a treia parte a moşiei Stolniceni. Moşia fusese a tatălui său Nan şi o obţinuse în urmă unei judecăţi cu fratele său Radu pîrcălabul, care susţinea că Anca nu ar fi fata lui Nan. Martori : Burtea mare vornic, Bogdan mare logofăt, Bărcan spătar, Cîrstea vistier, Ivancea stolnic, Stanciu mare postelnic. Ispravnic, Stepan mare portar. Scrie Mihnea, mai mic între dieci.

Ms. 150, f. 126. Trad. făcută de popa Teodosie din Olăneşti înainte de 1834. Datat după *DIR*, loc. cit.
EDIŢII. Trad., *DIR*, B, XVI/III, p. 101—102, nr. 119. Rez. *Catalog* I, nr. 681.

118. — *1559(7067) noiembrie 25.* Petru cel Tînăr vv., fiul lui Mircea vv., întăreşte m-rii Bistriţa stăpînirea asupra Bălţii Albe, cumpărată de Barbul banul Craiovei şi de Pîrvul, Danciul, Negoiţă şi Radul de la Stanciul, fiul lui Durduc, pentru 1000 florini galbeni. Martori : Bogdan mare logofăt, Bărcan mare spătar, Cîrstea vistier, Balomir paharnic, Stan comis, Ivancea stolnic, Stancul mare postelnic. Scrie Mihul.

Ms. 148, f. 215v—216. Trad. (sub 23 noiembrie).
EDIŢII. Trad. *DIR*, B, XVI/III, p. 108—109, nr. 128. Rez. *Catalog* I, nr. 703. Facs. *DIR*, loc. cit. p. 443.

119. — ⟨*1560—1568*⟩ *februarie 13.* Petru cel Tînăr vv. porunceşte stolnicilor de la Găvojdibrod să nu lase decît pe oamenii m-rii Bistriţa să pescuiască în Balta Potel. Ispravnic, însăşi spusa domnului.

Ms. 148, f. 215v. Menţ. (Datat după *DIR*, loc. cit).
EDIŢII. Trad. *DIR*, B, XVI/III, p. 111, nr. 133. Rez. *Catalog* I, nr. 707. Facs. *DIR*, loc. cit., p. 446.

https://biblioteca-digitala.ro / http://arhivelenationale.ro

120. — *1560(7068) martie 10, București.* Petru cel Tînăr vv. întărește stăpînirea m-rii Bistrița peste satul Slătioarele.

Ms. 148, f. 11. Rez.
EDIȚII. Trad. *DIR*, B, XVI/III, p.112—113, nr. 135. *Rez. Catalog* I, nr. 709.

121. — *1560(7068) aprilie 17.* Petru cel Tînăr vv. întărește m-rii Bistrița satul Slătioara.

Ms. 148,f. 11. Rez.
EDIȚII. Trad. *DIR*, B, XVI/III, p. 113—114, nr. 136. Rez. *Catalog* I, nr. 710 Facs. *DIR*, loc. cit., p. 449.

122. — *1560(7068) aprilie 20, București.* Petru cel Tînăr vv., fiul lui Mircea vv., întărește m-rii Bistrița — stăpînirea asupra ocinei Ianca, în urma unei judecăți cu niște oameni din Potel. Martori : Nedelco mare vornic, Bogdan mare logofăt, Stanciul vistier, Stan spătar, Bărcan comis, Ureche stolnic, Balomir paharnic, Stanciul mare postelnic. Ispravnic, Bogdan mare logofăt. Scrie Albu.

Ms. 148, f. 216—216v. Trad.
EDIȚII. Trad. *DIR*, B, XVI/III, p. 117—118, nr. 142. Rez. *Catalog* I, nr. 716. Facs. *DIR*, loc. cit., p. 452.

123. — *1560(7069) septembrie 1.* Petru cel Tînăr vv. întărește m-rii Bistrița și egumenului Ilarion stăpînirea asupra moșiei din Potel, zisă poiana lui Iane, deoarece Boica, cu cetașii lui, care erau paznici la marginea dinspre Dunăre în timpul lui Pătrașcu voevod, n-au păzit granița după vechea lege. Dușegubine. Martori : Neagoe mare ban al Craiovei, Nedelco mare vornic, Bogdan mare logofăt, Stan spătar, Iane vistier, Bărcan comis, Ureche stolnic, Balomir paharnic, Stanciul mare postelnic. Ispravnic, Bogdan mare logofăt. Scrie Miroslav.

Ms. 148, f. 216v—217v. Trad.
EDIȚII. Trad. *DIR*, B, XVI/III, p. 137—138. Rez. *Catalog* I, nr. 739. Facs. *DIR*, loc. cit., p. 468.

124. — ⟨*1560—1567*⟩ [1] *octombrie 6.* — Petru cel Tînăr vv. întărește m-rii Bistrița dreptul de a pescui în balta de la satul Potel, de la coada Maminei pînă la vîrful Bălții Albe. Ispravnic, însăși spusa domnului. Scrie Nicola.

Ms. 148, f. 217v—218. Trad.
EDIȚII. Trad. *DIR*, B, XVI/III, p. 140—141, nr. 169. Rez. *Catalog* I, nr. 742. Facs. *DIR*, loc. cit., p. 469.

[1] Datat după DIR, loc. cit.

https://biblioteca-digitala.ro / http://arhivelenationale.ro

125. — *1560(7069) octombrie 10, Bucureşti.* — Petru cel Tînăr vv., fiul lui Mircea vv., întăreşe m-rii Cozia şi egumenului Matei satele : Cărareni şi Lumineni şi balta Săpatul. Martori : Neagoe mare ban al Craiovei, Nedelcu marele vornic, Bogdan marele logofăt, Stan marele spătar, Bărcan marele comis, Iane mare vistier, Ureche stolnic, Balomir paharnic, Stanciul postelnic. Ispravnic, Bogdan mare logofăt. Scrie Vlad.

Ms. 102, f. 354. Cop. slavă. Altă copie, mf. 1, c. 244. Trad. ms. 86, f. 43v, (cu ziua omisă).
EDIŢII. Trad. *DIR*, B, XVI/III, p. 139, nr. 168 f.z. Rez. *Catalog* I, nr. 747, f.z.

126. — *1563(7071) aprilie 13.* — Petru cel Tînăr vv., fiul lui Mircea vv., întăreşte m-rii Bistriţa şi egumenului Ilarion, în urma unor judecăţi cu Burtea, fost mare vornic şi cu Stanciul mare clucer, satele Celeiul şi Gîndenii toţi cu toate hotarele şi cu gîrla din Celeiu. Martori : Nedelco mare vornic, Bogdan mare logofăt, Stan spătar, Bărcan comis, Pana stolnic, Ianiu vistier, Manea paharnic, Ivan mare postelnic. Ispravnic, Nedelco mare vornic.

Ms. 147, f. 209v—210v, şi f. 56. Trad.
EDIŢII. Trad. *DIR*, B, XVI/III, p. 176—177, nr. 211. Rez. *Catalog* I, nr. 776. Facs. *DIR*, loc. cit., p. 482.

127. — *1565(7073) ianuarie 4, Bucureşti.* — Petru cel Tînăr vv., fiul lui Mircea vv., întăreşte lui Hrană şi fraţilor şi fiilor lui o ocină în Studina lui Măsteac, jumătate dintr-o funie, cumpărată de la Stana cu 325 aspri ; lui Duda şi fratelui ei Stan le întăreşte o ocină, jumătate din seliştea de sus, cumpărată de la Stana pentru 120 aspri ; lui Lupa şi fraţilor săi Buit şi Drăgan — o ocină în Studina de Jos, partea lui Aldimir, luată cu 430 aspri, un loc de vie luat de la Tatomir, de la tufe pînă la baltă, cu 250 aspri şi o ocină de 50 paşi, cumpărată de la Drăgan pentru 100 aspri ; lui Buit — o ocină de 5 paşi, cumpărată de la Vladul pentru 50 aspri, o altă ocină cumpărată de la Radoslav şi Simion pentru 50 aspri, de la Prodan — 5 paşi pentru 55 aspri, de la Necula — 5 paşi pentru 50 aspri şi de la Lie — o vie pentru 150 aspri ; lui Voico şi fraţilor săi — o dedină de 15 paşi, cumpărată de la Voicea pentru 300 aspri ; lui Lala — un ogor de 25 paşi, cumpărat de la Albul pentru 50 aspri, un altul cumpărat de la Radul pentru 70 aspri, două ogoare cumpărate de la Stanciulea, în cîmpul de sus — pentru 160 aspri şi la seliştea cu tufe — pentru 100 aspri, un ogor cumpărat de la Stan pentru 100 aspri şi altul tot de la el, pentru 40 aspri ; lui Cretu îi întăreşte o ocină cumpărată de la Crăciun pentru 70 aspri şi o alta cumpărată de la Marcu, din baltă pînă la branişte, pentru 150 aspri ; lui Ganea şi lui Tudor — o parte de ocină în Studina, primită de la unchiul lor Ivan ; lui Voico — un cîmp cumpărat de la Stoica pentru 120 aspri şi o seliştе tot de la el pentru 220 aspri ; lui Vladul — o ocină cumpărată de la

https://biblioteca-digitala.ro / http://arhivelenationale.ro

Oancea, 5 paşi la selişte şi 2 paşi la branişte, cu birul şi de la Marcu — un loc de casă, de vie şi de arie, pentru 220 aspri ; lui Staia şi fraţilor săi — o ocină cumpărată de la Vlaicu pentru 200 aspri ; lui popa Dobromir şi fratelui său Muşat — o ocină cumpărată de la Prodan şi de la Voico pentru 700 aspri, o alta — de la Stanciul, pentru 40 aspri şi o a treia — de la Vladul, pentru 40 aspri ; lui Cioban — un loc de vie cumpărat de la Hrană, 13 paşi pînă la tufe, pentru 160 aspri ; lui Diicul — o branişte cumpărată de la Bogdănel pentru 200 aspri şi încă 11 ogoare, cumpărate tot de la Bogdănel pentru 200 aspri. Martori : Nedelco mare vornic, Ivan mare logofăt, Stan spătar, Bărcan comis, Iane vistier, Pană stolnic, Manea paharnic şi Ghiorma mare postelnic. Ispravnic, Nedelco mare vornic.

Ms. 147, f. 77v—78v. Trad.
EDIŢII. Trad. *DIR*, B, XVI/III, p. 206—207, nr. 243. Rez. *Catalog* I, nr. 799.

128. — *1565(7073) aprilie 4.* — Petru cel Tînăr vv., fiul lui Mircea vv., întăreşte m-rii Bistriţa satele Bogdăneşti la Codmeana, Bîrluiul de la Muşcel şi Vîrtopul de la Celei, în urma unei judecăţi cu fiica lui Vultur. Martori : Nedelco mare vornic, Ivan mare logofăt, Bărcan comis, Stan cel Gros spătar, Iane vistier, Pană stolnic, Manea paharnic, Ghiorman mare postelnic. Ispravnic, Ghiorman mare postelnic. Scrie Necula diac.

Ms. 148, f. 64—64v. Trad.
EDIŢII. Trad. *DIR*, B, XVI/III, p. 209, nr. 246. Rez. *Catalog* I, nr. 800. Facs. *DIR*, loc. cit., p. 490.

129. — *1565(7073).* — Petru cel Tînăr vv. întăreşte lui Badea, Stoian, Vlad şi Frîncu cu fiii lor — stăpînirea asupra moşiei Măicănească de pe Sîmnic din judeţul Argeş. O parte o ia Frîncu, iar două părţi — Badea, Stoian şi Vlad.

DI, CXXXVI/1. Rez.

130. — *1566(7074) august 29, Bucureşti.* — Petru cel Tînăr vv., fiul lui Mircea vv., întăreşte m-rii Muşeteşti, în urma unei judecăţi cu Radul de la Mirceşti, ocine în Mirceşti, cumpărate de Manea Părşanul, de la Dan, Micul, Dragotă şi Paraschiva. Cartea lui Radu vv. Martori : Nedelco mare vornic, Ivan mare logofăt, Stan spătar, Ianiu vistier, Bărcan comis, Pană stolnic, Manea paharnic, Ghiorma mare postelnic. Ispravnic, Ghiorma mare postelnic. Scrie Ţalapi.

Mf. 1, c. 394. Cop. slavă.
EDIŢII. Trad. *DIR*, B, XVI/III, p. 229, nr. 267. Rez. *Catalog* I, nr. 818.

https://biblioteca-digitala.ro / http://arhivelenationale.ro

131. — *1568(7076) mai 23, Bucureşti.* — Petru cel Tînăr vv., fiul lui Mircea vv., întăreşte m-rii Bistriţa, ca metoh, biserica din Crucişoara de lîngă satul Potel, ridicată pe moşia mănăstirii de Dumitru Baban, în vremea lui Mircea vv., tatăl domnului. Martori. Ispravnic. Scrie Lăudat.

Ms. 148, f. 231. Rez.
EDIŢII. Trad. *DIR*, B, XVI/III, p. 266, nr. 306. Rez. *Catalog* I, nr. 848. Facs. *DIR*, loc. cit., p. 503.

132. — *1568(7076) iulie 30, Bucureşti.* — Alexandru Mircea vv., fiul lui Mircea Ciobanul vv., nepot al lui Mihnea vv., întăreşte m-rii Bisrtiţa satul Vultureşti, numit Bogdănei, dăruit de jupîn Vulturul. Carte de la Basarab voevod. Blestem. Martori : Dobromir mare ban al Craiovei, Dragomir mare vornic, Radu mare logofăt, Stan mare spătar, Badea mare vistier, Ivaşco mare postelnic. Ispravnic, Radul marele logofăt. Scrie Petru.

Ms. 148, f. 65—66. Trad.
EDIŢII. Trad. *DIR*, B, XVI/III, p. 277—278, nr. 323. Rez. *Catalog* I, nr. 854.

133. — *1568(7077) septembrie 9.* — Alexandru Mircea vv., fiul lui Mircea vv., întăreşte m-rii Bistriţa şi egumenului Macarie, în urma unor procese cu Dumitru, fiul lui Stoica Picur, din timpul lui Petraşco vv., stăpînirea asupra satului Vădăstra. Martori : Dobromir mare ban al Jiului, Dragomir mare vornic, Radul mare logofăt, Stan spătar, Badea vistier, Ivaşco stolnic, Gonţea paharnic, Vladul comis, Stochiţă mare postelnic. Ispravnic, Radul mare logofăt. Scrie Stepan cel Bătrîn.

Ms. 147, f. 233v—234. Trad.
EDIŢII. Trad. *DIR*, B, XVI/III, p. 292, nr. 337. Rez. *Catalog I*, nr. 864. Facs. *DIR*, loc. cit., p. 511.

134. — *1568(7077) octombrie 9, Bucureşti.* — Alexandru Mircea vv., fiul lui Mircea vv., nepotul lui Mihnea vv., întăreşte m-rii Bistriţa şi egumenului Macarie ocină la Miriliţa, părţile lui Dan, Stan Butariul şi Oancea, în urma unor judecăţi cu Preia, fiica lui Dan. Martori : Dobromir mare ban al Craiovei, Dragomir mare vornic, Radul mare logofăt, Stan spătar, Badea vistier, Vladul comis, Gonţea paharnic, Stochiţă mare postelnic, Ispravnic, Radul mare logofăt. Scrie Stoica.

Ms. 147, f. 64—64v. Trad.
EDIŢII. Trad. *DIR*, B, XVI/III, p. 294, nr. 340. Rez. *Catalog* I, nr. 867.

135. — *1569(7077) ianuarie 7, Bucureşti.* Alexandru Mircea vv., fiul lui Mircea vv., nepotul lui Mihnea vv., întăreşte m-rii Bistriţa jumătate din Celeiul, balta şi gîrla, în urma unei judecăţi cu egumenul

https://biblioteca-digitala.ro / http://arhivelenationale.ro

mănăstirii de la Potoc[1]. Martori : Radu mare logofăt, Badea vistier, Stan spătar, Vladul comis, Ivașco stolnic, Gonțea paharnic, Stoica mare postelnic. Ispravnic, Radul mare logofăt. Scrie Codrea.

Ms. 147, f. 210v—211. Trad.
EDIȚII. Trad. *DIR*, B, XVI/III, p. 300—301, nr. 347. Rez. *Catalog* I, nr. 876.

[1] În manuscris este șters cuvîntul „Pîrîu" și adăugat „Potoc", corespondentul său slav.

136. — *1569(7077) ianuarie 8.* Alexandru Mircea vv., fiul lui Mircea vv., nepotul lui Mihnea vv., întărește m-rii Bistrița satul Gîndenii, cumpărat în timpul lui Mihnea vv., de la bunicii lui Mitrea și Drăgușin ban din Hotărani pentru 15 000 aspri gata, în urma unui proces. S-au mai dat de egumenul Calivit 1300 aspri, lui Mitrea și Drăgușin, înaintea domnului. Martori : Dragomir mare vornic, Radul mare logofăt, Stan spătar, Badea vistier, Vladul comis, Gonțea paharnic, Ivașco stolnic, Stoica postelnic. Ispravnic, Radul mare logofăt. Scrie Sibiu cu învățătura lui Ion cel bătrîn.

Ms. 147, f. 56v—57. Trad.
EDIȚII. Trad. *DIR*, B, XVI/III, p. 302—303, nr. 350. Rez. *Catalog* I, nr. 880. Facs. *DIR*, loc. cit., p. 517.

137. — *1569(7077) aprilie 12.* Alexandru Mircea vv., fiul lui Mircea, nepotul lui Mihnea vv., întărește m-rii Cozia și egumenului Mitrofan satul Orlea, în urma unor judecăți cu megieșii. Martori : Dragomir mare vornic, Radu mare logofăt, Badea vistier, Stan spătar, Ivașco stolnic, Gonțea paharnic, Stoica mare postelnic. Ispravnic, Radu mare logofăt.

Ms. 150, f. 6—6v. Trad. Altă trad. mf. 1, c. 105v—106.
EDIȚII. Trad. *DIR*, B, XVI/III, p. 313, nr. 361. Rez. *Catalog* I, nr. 889.

138. — *1570(7078) martie 29, București.* Alexandru Mircea vv., fiul lui Mircea vv., nepotul lui Mihnea vv., întărește m-rii Bistrița stăpînirea asupra moșiei Tîrsa, dăruită de Neagoe Basarab voevod, în urma unei judecăți cu fiii lui Stanciul, anume Crăciun și Dobroslav. Cărți de la Radu voevod și Petru voevod. Martori : Neagoe mare vornic, Ioan mare logofăt, Stan spătar, Bratul vistier, Mitrea comis, Badea stolnic, Gonțea paharnic, Stoica mare postelnic. Ispravnic, Ioan mare logofăt. Scrie Stan Roteanul.

Ms. 72, f. 11v—12v. Trad. Idem, ms. 148, f. 11v—12v.
EDIȚII. Trad. *DIR*, B, XVI/III, p. 351—352, nr. 405. Rez. *Catalog* I, nr. 921. Facs. *DIR*, loc. cit., p. 357.

https://biblioteca-digitala.ro / http://arhivelenationale.ro

139. — *1570(7078) mai 19, Bucureşti.* Alexandru Mircea vv., fiul lui Mircea vv., nepotul lui Mihnea vv., întăreşte lui Goideanu, lui Stan şi fraţilor săi Badea şi Vîslan, lui Cîrstea, lui Albu şi fratelui său Stoian, lui Stana, lui Dragomir Mehedinţul şi urmaşilor lor — mai multe ocine în Frăsinetul de Cîmp şi în Sturzeşti. Bani. Martori : Neagoe mare vornic, Ioan mare logofăt, Bratul mare vistier, Stan spătar, Badea stolnic, Mitrea comis, Gonţea paharnic şi Stoichiţă mare postelnic. Ispravnic, Ioan mare logofăt. Scrie Pîrlea.

Ms. 102, f. 351v—352. Cop. slavă.
EDIŢII. Trad. *DIR*, B, XVI/III, p. 358—359, nr. 412. Rez. *Catalog* I, nr. 927.

140. — *1570(7078) mai 23, Bucureşti.* Alexandru Mircea vv., fiul lui Mircea vv., nepotul lui Mihnea vv., înătreşte m-rii Muşeteşti ocină în Predeşti, în urma unui proces cu Toma, care s-a judecat şi în timpul lui Petru vv. Martori : Neagoe mare vornic, Ioan mare logofăt, Stan spătar, Mitrea comis, Badea stolnic, Bratul vistier, Gonţea paharnic, Stoica mare postelnic. Ispravnic, Ioan mare logofăt. Scrie Tatul logofăt.

Mf. 1, c. 403. Trad.
EDIŢII. Trad. *DIR*, B, XVI/III, p. 360—361, nr. 414. Rez. *Catalog* I, nr. 928.

141. — *1570(7079) noiembrie 7, Bucureşti.* Alexandru Mircea vv., fiul lui Mircea vv., nepotul lui Mihnea vv., întăreşte m-rii Bistriţa ocină în Vădăstra, în urma unei judecăţi cu Ştinţa din Obîrşie. Hotare : Obîrşie, Măgura Stoinei, Măgurice, Drumul lemnelor, Hotarul Mariei, Hotaru Urzicei, Hotaru Vădăstriţei. Martori : Dragomir mare vornic, Ivaşco mare logofăt, Dumitru vistier, Stan spătar, Mitrea comis, Badea stolnic, Gonţea paharnic, Stoica mare postelnic. Ispravnic, Ivaşco mare logofăt. Scrie Tăuraş cel mic.

Ms. 147, f. 234v—235. Trad.
EDIŢII. Trad. *DIR*, B, XVI/III, p. 384—385, nr. 441. Rez. *Catalog* I, nr. 944. Facs. *DIR*, loc. cit., p. 548.

142. — ⟨*1571—1574*⟩ *ianuarie 6.* Alexandru Mircea vv. întăreşte m-rii Bistriţa stăpînirea asupra unei jumătăţi din gîrla de la Celei. Ispravnic, Ivaşco mare logofăt. Scrie Ivan.

Ms. 147, f. 210v. Trad.
EDIŢII. Trad. *DIR*, B, XVI/IV, p. 2, nr. 2 (datat ianuarie 7) Rez. *Catalog* I, nr. 940. Facs. *DIR*, loc. cit., p. 503.

143. — *1571(7079) aprilie 20, Bucureşti.* Alexandru Mircea vv., fiul lui Mircea vv., nepotul lui Mihnea vv., întăreşte stăpînirea m-rii Cozia şi egumenului Mitrofan asupra moşiei Orlea, în urma unor judecăţi îndelungate cu megiaşii orleani. Martori : Dragomir mare vornic,

https://biblioteca-digitala.ro / http://arhivelenationale.ro

Ivașco mare logofăt, Stan spătar, Dumitru, Mitru, Badea stolnic, Gonțea paharnic, Stoica mare postelnic. Scrie Fiera.

Ms. 102, f. 298v. Cop. slavă. Idem, mf. 1, c. 96v—98. Trad. ms. 150v, f. 5—6.
EDIȚII. Trad. *DIR*, B, XVI/IV, p. 15—16, nr. 14. Rez. *Catalog* I, nr. 1023.

144. — *1571(7079) august 7, București.* Alexandru Mircea vv., fiul lui Mircea vv., nepotul lui Mihnea vv., întărește m-rii Cozia satul Troenești, cumpărat de la Dragotă, fiul lui Dragoe, cu 50 florini de aur și un cal bun pentru domn, în zilele lui Vlad Țepeș vv. În timpul lui Vintilă vv., hotarnicul Miclea de la Ocna Mare împreună cu 12 boieri au stabilit hotarul : capul piscului, vadul Bistriței vechi pe amîndouă părțile Oltului. În timpul lui Radu Călugărul vv. Utmeș a stricat vechile hotare, iar domnul a vrut să-l spînzure pentru fapta sa, Utmeș scăpînd cu fuga. În timpul lui Mircea vv., fiii lui Utmeș au luat 24 boieri, pentru o nouă hotărnicie. Cărți domnești de la Vlad Țepeș vv., Vintilă vv., Radu Călugărul vv., Mircea vv. Martori : Dobromir fost mare ban al Craiovei, Dragomir mare vornic, Ivașco mare logofăt, Dumitru vistier, Stan spătar, Mitrea comis, Badea stolnic, Gonțea paharnic, Stoica mare postelnic. Ispravnic, Dragomir mare vornic. Scrie Tudor.

Ms. 102, f. 305v—306, mf. 1, c. 96v—98. Cop. slavă.
EDIȚII. Trad. *DIR*, B, XVI/IV, p. 41—42, nr. 44. Rez. *Catalog* I, nr. 979.

145. — *1571(7079) august 27, Tîrgoviște.* Alexandru Mircea vv., fiul lui Mircea vv., nepotul lui Mihnea vv., întărește lui Udrișteț postelnic, fiul lui Udrișteț din Drăgoești, satele : Cernețul, Medvejdia, Malovețul, Curiacea, Cîmpul lui Balotă și Dedilovul. Martori : Dragomir mare logofăt. Scrie Stan logofăt din Sîrbsca.
Badea stolnic, Gonțea paharnic, Stoica mare postelnic. Ispravnic Ivașco mare logofăt. Scrie Stan, logofăt din Sîrbsca.

Ms. 146, f. 229—229v. Trad.
EDIȚII. Trad. *DIR*, B, XVI/IV, p. 42—43, nr. 458. Rez. *Catalog* I, nr. 980. Facs. *DIR*, loc. cit., p. 512.

146. — *1572(7080) ianuarie 9, București.* — Alexandru Mircea vv., fiul lui Mircea vv., nepotul lui Mihnea vv., întărește m-rii Govora ocine în Medvejdea și în Malovăț, dăruite de Radu logofăt și de Vlad comis. Blestem. Martori : Dobromir, fost mare ban al Craiovei, Dragomir mare vornic, Ivașco mare logofăt, Stan spătar, Dumitru vistier, Mitrea comis, Badea stolnic, Gonțea paharnic, Stoica mare postelnic. Scrie Vladul logofăt din Hotărani.

Ms. 146, f. 229v—230v. Trad.
EDIȚII. Trad. *DIR*, B, XVI/IV, p. 54—55, nr. 58. Rez. *Catalog* I, nr. 987. Facs. *DIR*, loc. cit., p. 514.

https://biblioteca-digitala.ro / http://arhivelenationale.ro

147. — *1572(7080) ianuarie 12, Bucureşti.* — Alexandru vv., fiul lui Mircea vv., nepotul lui Mihnea vv., întăreşte jupîniţei Neacşa din Drăgoeşti părţi din satul Cerneţi şi Cîmpul lui Balotă şi anume două părţi ale bărbatului, Radu, fost mare logofăt şi partea lui Vlad comis iar Udrişte, fiul lui Pîrvul postelnicul, să ţină partea tatălui său. Martori : Dragomir mare vornic, Ivaşco mare logofăt, Stan spătar, Dumitru vistier, Badea stolnic, Mitrea comis, Gonţe paharnic, Stoica mare postelnic. Ispravnic, Dragomir mare vornic.

Ms. 146, f 231—231v. Trad.
EDIŢII. Trad. *DIR*, B, XVI/IV. p, 56—57, nr. 60. Rez. *Catalog* I, nr. 989. Facs. *DIR*, loc. cit., p. 515.

148. — *1572(7080) ianuarie f.z., Bucureşti.* — Alexandru al II-lea Mircea vv., întăreşte stăpînirea ⟨lui Oprea⟩ [1] asupra moşiei de la Floreşti.

Ms. 148, f. 132 v. Ment.
EDIŢII. Rez. *Catalog* I, nr. 991.

[1] Completarea după Catalog I, nr. 991.

149. — *1572(7080) iunie, 7, Tîrgovişte.* — Alexandru Mircea vv. întăreşte m-rii Bistriţa stăpînirea asupra satului Potelul şi Balta Albă cu toate gîrlele, în urma unor judecăţi cu Dragomir mare vornic şi Mitrea mare comis. Blestem. Martori : Dobromir mare ban al Craiovei, Dragomir mare vornic, Ivaşco mare logofăt, Gonţea paharnic, Stan mare spătar, Dumitru vistier, Mitrea mare comis, Badea stolnic, Stoichiţă mare postelnic. Ispravnic, însăşi zisa domniei. Scrie Ioachim gramatic.

Ms. 148, f. 218—219. Trad.
EDIŢII. Trad. *DIR*, B, XVI/IV, p. 75—76, nr. 80. Rez. *Catalog* I, nr. 999. Facs. *DIR*, loc. cit., p. 519.

150. — *1573(7081) martie 20, Bucureşti.* — Alexandru Mircea vv. întăreşte lui Oprea, lui Cîrstea, lui Vîlcu cu feciorii lor, lui Tatomir şi fratelui său Ion, lui Gheorghe şi lui Stoica cu feciorii lui, dreptul de proprietate asupra moşiei de lîngă apa Topologului, din Valea Petroşei, pe care aceştia o cumpăraseră de la Radul, feciorul lui Dragomir, poştarul din Sălătruc. Hotarele : Valea Petroşei spre Imlăceni, Spineni, Boişoara, Marginea, Sălătruc. Martori : Stan spătar, Dumitru vistier, Badea stolnic, Gonţea paharnic, Stoia vistier, Ivaşcu logofăt. Scrie. Şerban din Pădureţu.

DI, CLXXX/1. Cop.

151. — *1573(7081) aprilie 11.* — Dragomir, fratele lui Preda Dolofan din Stoeneşti, vinde duhovnicului Vasile ieromonahul o falce de

https://biblioteca-digitala.ro / http://arhivelenationale.ro

loc în poala viei de la Scăuieni pe care a închinat-o m-rii Cozia. Hotare : locul moşului Chiril Scăuianul, lacul, gîrla Pisculeţ. Martori : Popa Stoica, Vasile ieromonah.

Ms. 150, f. 88v—89. Trad.

152. — *1573(7081) mai 13, Bucureşti.* — Alexandru Mircea vv., fiul lui Mircea vv., întăreşte, în urma unor judecăţi, lui Mareş şi la mulţi alţii — satul Seliştioara, fost al vornicului Staico. Hotare : hotarul Celeiul, hotarul Izbicenilor, hotarul Gîrcovului, malul Dunării, hotarul Vişinei. Martori : Dragomir mare vornic, Ivaşco mare logofăt, Stan spătar, Dumitru vistier, Badea stolnic, Gonţea paharnic, Stoica mare postelnic. Ispravnic, Ivaşco mare logofăt. Scrie Văsiu.

Ms. 147, f. 213—215. Trad.
EDIŢII. Trad. *DIR*, B, XVI/IV, p. 103—105, nr. 109. Rez. *Catalog* I, nr. 1016.

153. — *1573(7081) iulie 31, Bucureşti.* — Alexandru al II-lea Mircea vv., feciorul lui Mircea vv., nepotul lui Mihnea vv., întăreşte m-rii Codmeana stăpînirea asupra unor părţi de moşie din Brătivoeşti, cu moara şi părţi din satele Voiceşti, Cacaleţi şi două sălaşe de ţigani. Mai întăreşte mănăstirii partea din Bumboeşti a lui Petraşco din Cepari şi un sălaş de ţigani. Blestem. Martori : Dragomir mare vornic, Ivaşco mare logofăt, Stan spătar, Dumitru vistier, Mitrea comis, Badea stolnic, Stoica postelnic. Ispravnic Ivaşco mare logofăt. Scrie Stănislav logofăt din Văcăreşti.

Ms. 145, f. 66—67 Trad. Idem, ms. 150, f. 107—107v şi mf. 1, c. 215.
EDIŢII. Trad. *DIR*, XVI/IV, p. 115—116, nr. 119. Rez. *Catalog* I, nr. 1023.

154. — *1573(7082) decembrie 21.* — Eftemie, egumenul m-rii Bistriţa, înseamnă cheltuiala făcută cu iazul morii de la moşia Băbeni.

Ms. 148, f. 113v. Rez.
EDIŢII. Trad. *DIR*, B, XVI/IV, p. 127, nr. 130. Rez. *Catalog* I, nr. 1034.

155. — *1575(7083) iunie 8.* — Alexandru Mircea vv., fiul lui Mircea vv., nepotul lui Mihnea vv., întăreşte lui Stoica şi popii Radu ocinele din Frăsinet, Studina şi Sturzeşti cumpărate de la mai mulţi Martori : Ivaşco mare vornic, Neagoe mare logofăt, Stan spătar, Mitrea vistier, Bratul comis, Badea stolnic, Gonţea paharnic, Stoica mare postelnic. Ispravnic, Neagoe mare logofăt. Scrie Dan.

Ms. 102, f. 342. Cop. slavă.
EDIŢII. Trad. *DIR*, B, XVI/IV, p. 180—181, nr. 184. Rez. *Catalog* I, nr. 1069.

https://biblioteca-digitala.ro / http://arhivelenationale.ro

156. — *1576(7084) iunie 24, Bucureşti.* — Alexandru Mircea vv., fiul lui Mircea vv., nepot al lui Mihnea vv., întăreşte lui Radu din Ueşti şi fiilor lor un loc în Clucişoară, pe care Radu îl cumpărase de la Vulpeşti pentru 50 aspri de argint. Mai întăreşte lui Bunul şi fraţilor săi Vlad, Negre şi Oancea : un loc din hotarul părintelui, cumpărat de la Dragomir şi de la Danciul pentru 100 aspri de argint, un loc la Gura Fronei, cumpărat de la Dragomir pentru 30 aspri, un loc în Obrejie, cumpărat de la Danciul pentru 50 aspri, un loc în Rogoaze cumpărat de la Opriş cu 50 aspri, un loc la Gura Rogojinei, cumpărat de la Negre, fratele lui Opriş, pentru 30 aspri, alt loc cumpărat de la Opriş, pentru 40 aspri de argint, un loc în Crîngul Beliului, cumpărat de la Opriş pentru 60 aspri şi o ocină la Pruni, cumpărată tot de la Opriş pentru 60 aspri. A mai cumpărat Bunul singur, fără fraţii săi, o ocină de la Vlad al Hircăi, în Glîmboc, pentru 60 aspri, de la Danciul — un loc la Mocir⟨lă⟩ pentru 60 aspri şi alt loc în seliştea satului pentru 50 aspri, de la Zoica, fiica lui Dragomir, partea ei de ocină din Valea Rea pînă în mijlocul Văii pentru 170 aspri şi încă un loc pentru 20 aspri. Martori : Ivaşco mare vornic, Neagoe mare logofăt, Stan spătarul. Ispravnic, Neagoe mare logofăt.

Ms. 102, f. 300—301. Cop. slavă.

157. — *1576(7084) iunie 30, Bucureşti.* — Alexandru Mircea vv., fiul lui Mircea vv., întăreşte stăpînirea m-rii Govora asupra unor părţi de moşie ale Buşăi din Bucovăţ, trei sălaşe de ţigani : Radu cu fraţii săi, cu ţigăncile lor şi cu copiii lor. Mai întăreşte sate şi oameni. Aceste părţi fuseseră date m-rii Govora de către Buşa, la moartea ei şi de către Silvestru, călugărul din Columb. Martori : Dragomir mare ban, Ivaşcu mare vornic, Neagoe mare logofăt, Stan mare spătar, Mitrea vistier, Bratul comis, Gonţea paharnic, Badea stolnic, Stoica mare postelnic. Ispravnic, Dragomir mare ban. Scrie Ivaşco.

Ms. 146, f. 320—320v. Trad.
EDIŢII. Trad. *DIR*, B, XVI/IV, p. 237—238, nr. 237. Rez. *Catalog* I, nr. 1105.

158. — *1576(7084) august 15.* — Radu Bea-zăce din Cîndoi vinde lui Radu şi Iane, fiii popei Stanciu din Recea partea lui de moşie din Văi şi din Mlăci.

Ms. 148, f. 132v. Menţ. (Completat după ediţii).
EDIŢII. Trad. *DIR*, B, XVI/IV, p. 239—240, nr. 240. Rez. *Catalog* I, nr. 1107.

159. — *1577(7085) aprilie 29, Bucureşti.* — Alexandru Mircea vv., fiul lui Mircea vv., nepotul lui Mihnea vv., întăreşte lui Pătru şi popii Badea o ocină cumpărată de la Lalu, Albul şi Văsiu din Groşi, pentru 3 800 aspri gata, în piscul Jgheboaiei dinspre Valea Dracilor şi Gorun,

https://biblioteca-digitala.ro / http://arhivelenationale.ro

pe unde a umblat popa Micu cu fratele său. Martori : Ivaşco mare vornic, Miroslav mare logofăt, Stan spătar, Mitrea vistier, Harvat stolnic, Bratul comis, Gonţea paharnic, Stoica mare postelnic. Ispravnic, Miroslav mare logofăt.

Ms. 145, f. 61—61v. Trad.
EDIŢII. Trad. *DIR*, B, XVI/IV, p. 263—264, nr. 264. Facs. ibidem, p. 565.

160. *1578(7086) iulie 13.* — Dobromir, marele ban al Craiovei, porunceşte să se hotărnicească moşia Măciuca, jud. Vîlcea.

Trib. jud. Vîlcea, dos. 198/1831, f. 9v—10 (nr. 2). Menţ.

161. — *⟨1578—1583 ; 1585—1586 ; 1590⟩ august 5.* — Mihnea Turcitul vv. întăreşte m-rii Bistriţa şi egumenului Dorotei stăpînirea asupra bălţii de la Potel, numită Balta Albă, cu toate gîrlele. Ispravnic, Mitrea mare vornic.

Ms. 148, f. 219—219v. Trad. (Datat după domnia lui Mihnea Turcitul şi după Mitrea mare vornic).
EDIŢII. Trad. *DIR*, B, XVI/IV, p. 334—335, nr. 342. Rez. *Catalog* I, nr. 1180. Facs. *DIR*, loc. cit., p. 591.

162. — *1578(7086), f.l. 12, Bucureşti.* — Mihnea Turcitul vv., fiul lui Alexandru vv., întăreşte lui Drăghici logofăt, jupaniţei sale Despina, surorii mai mici a acesteia — Calea şi urmaşilor lor o ocină în Brătiani, cu vecinii şi cu morile, cu tot hotarul cît se va alege şi cu munţii Drăghina şi Zbuciumatul. Le mai întăreşte : o ocină în satul Runcu, din cîmp, din pădure şi din dealul cu vii ; o ocină în Viţicheşti, partea lui Mogoş, din cîmp, din pădure şi din dealul cu viile ; o altă ocină în Viţicheşti — a treia parte a lui Hărs ; un sălaş de ţigani, anume Oprică cu ţiganca lui şi cu copiii lor — Miho, Dobra şi Marga — şi o vie la Piscul lui Bunea, deoarece aceste moşii le aveau vechi şi drepte ocine, dăruite de Sîrbul şi de Calea, jupaniţa lui, la moartea lor. Surorile jupiniţelor Despina şi Calea să nu aibă nici un amestec, pentru că la vreme de nevoie nu au îngrijit de cei doi. Despina şi Calea au avut pîră înaintea domnului cu cumnatele lor, anume Preda şi Stanca, pentru acele moşii. Au fost ascultaţi mai mulţi boieri, care au fost de faţă la moartea lui Sîrbul şi a ajupînesei sale şi anume : Bratul din Brătiani, Văsiu logofăt din Rătivoeşti, Pătru din Găneşti, Stanciul ban din Mihăeşti, Oancea ban, Radul din Coteşti şi duhovnicul său — popa Vrabie. Carte de la Alexandru vv. Martori : Dobromir, mare ban al Craiovei, Mitrea mare vornic, Miroslav mare logofăt, Stan spătar, Costandin vistier, Bratul comis, Harvat stolnic, Gonţea paharnic. Stoica postelnic. Scrie Vasilie.

DI, CLXXXIII/1. Orig. slav, perg. (52 × 43 cm.), urme de pecete în ceară roşie, iniţiala şi monograma în chinovar, rupt la colţuri şi îndoituri.

https://biblioteca-digitala.ro / http://arhivelenationale.ro

163. — ⟨*1578—1582 ; 1585—1590*⟩ *septembrie 11.* — Mihnea Turcitul vv. porunceşte jupanului Paraschiv, fost mare clucer, din Gajdibrod, să restituie m-rii Bistriţa tot ce a luat de pe baltă, de pe uscat şi din vetre şi să nu se mai amestece în averea mănăstirii. Ispravnic, spusa domnului.

Ms. 148, f. 219. Rez. (Datat după domnia lui Mihnea Turcitul). EDIŢII. Trad. *DIR*, B, XVI/IV, p. 342, nr. 351.

164. — ⟨*1579—1581 ; 1585—1590*⟩[1] *iunie 3.* — Mihnea Turcitul vv., întăreşte m-rii Bistriţa şi m-rii Potocului („adică a Pîrîului sau a Gîrlei") stăpînirea asupra bălţii şi gîrlei de la Celeiu. Blestem. Ispravnic, Mitrea mare vornic. Scrie Neagul.

Ms. 147, f. 211 v. Trad.
EDIŢII. Trad. *DIR*, B, XVI/IV, p. 389, nr. 393. Rez. *Catalog* I, nr. 1168.

[1] Datat după domn şi după Mitrea mare vornic, care apare în documente începînd cu luna iulie 1578 şi terminînd cu luna mai 1591.

165. — *1580(7088) iulie 16, Bucureşti.* Mihnea Turcitul vv., fiul lui Alexandru al II-lea Mircea vv., întăreşte lui Stoica şi fiilor lui o ocină la Scăuieni, toată partea cîtă se va alege din sat, din cîmp, din vii, din pomet, din pădure, cu vad de moară şi cu munţii Cureluşa şi Albota, deoarece le aveau dreaptă moştenire. Stoica îi dăduse fiicei sale Dobra şi ginerelui său Chirca din Lovişte, din Bumbueşti, toate bucatele, casa, ocina, viile şi sculele, urmînd ca ei să devină moştenitori după moartea lui. Martori : Mitrea mare vornic, Ivan mare logofăt, Dumitru spătar, Costandin mare vistier, Stan comis, Harvat stolnic şi Danciul mare postelnic. Ispravnic, marele logofăt. Scrie Stanciu.

DI, LXIV/5a, 5b. Două surete (între cele două exemplare există mici deosebiri).

166. — *1580(7088) iulie 25, Bucureşti.* Mihnea Turcitul vv., fiul lui Alexandru vv., întăreşte m-rii Cozia şi egumenului Eftimie o ocină la Rîmnic. Hotare : vechiul hotar, de la Mişăi pînă la via lui Oprea al Speriatului, Licura toată, livada lui Pătru, via Ciorăgii, via lui Pătru, via lui Ivanco al lui Bude, via de la Iezer, livada lui Oprea pe margini, curătura lui Mihai, curătura lui Tudor, copacul cel mare, curătura lui Crăciun, o apă cu patru mori şi uliţa cu ţiganii şi de la Paia de la Rîmnic 10 ogoare, cu 4 000 aspri, cumpărate de la bătrînul Vlad vv., cu 500 vedre vin. Carte de la Mircea cel Bătrîn. Martori : Mitrea mare vornic, Ivan mare logofăt, Dumitru spătar, Constantin vistier, Stan comis, Harvat stolnic, Gonţa paharnic, Danciul postelnic. Ispravnic, Ivan mare logofăt. Scrie Nan gramatic.

Ms. 102, f. 464. Cop. slavă. Trad., ms. 86, f. 17.
EDIŢII. Trad. *DIR*, B, XVI/IV, p. 479—480, nr. 470. Rez. Tamaş, *Catalog*, nr. 20.

https://biblioteca-digitala.ro / http://arhivelenationale.ro

167. — *1580(7088) iulie 28, Orașul Rîmnic.* Costea cumpără în Mihăești partea lui Dumitru, feciorul lui Dragomir, cîtă se va alege din siliștea satului, din cîmp, din pădure, din vii și de peste tot hotarul, cu 2 200 aspri ; de asemenea, o casă cu 700 aspri. Adălmășarii au fost frații vînzătorului : Badea, Dobrin, Cîrstea, Manea, Oncea, Andreica, popa Dragomir, popa Tudor, Pîrvul și Radu — toți din Mihăești ; din Zătreni — Drăgan, Cîrstea, Pîrvul ; din Păușești — Stanciul al popii și Gheorghe ; din Rîmnic Tudor logofăt, Radul al lui popa Oprea, Voicu al Stoicăi. Martori : din Copăceni — Lepădat, Voicu și Grozavul și din Rîmești-popa Dumitru, popa Utmeș și Neacșu. Au mai fost de față 12 pîrgari.

Mf. 3, c. 2—2v. Trad. (cu luna iunie).
EDIȚII. Rez. *Catalog* I, nr. 1269.

168. — *⟨1580 sept. — 1581 aug.⟩ (7088).* Mihnea Turcitul vv. întărește popei Manea, lui Dobroslav și Păstila moșia Ghioroi și Cacaleți de pe apa Pesceanei, cumpărate cu cîte 1 200 aspri fiecare, de la Dumitru, Cîrste, Vladu, Stanislav cu unchiul său și de la Lepădat.

DI, LXXVIII/1, (nr. 1). Rez.

169. — *1582(7090) ianuarie 15, București.* Mihnea Turcitul vv. întărește lui Drăgan, Vladul, Neagoe și Stan stăpînirea peste ocine și vii la locurile : Măzăriște, Aninos, Priboi. Blădaia și Padina Frasinului, cumpărate de la oamenii din Dobriceni, Bărbătești și Bîrzești. Martori, boierii divanului. Ispravnic, Ivașco mare vornic. Scrie Badea.

DI, XV/2, Orig. slav., perg. (35,5 × 56 cm), pecete timbrată căzută, monogramă în chinovar, ros la îndoituri și la marginea de jos.

170. — *1582(7090) august 24, București.* Mihnea Turcitul vv. întărește m-rii Cozia, egumenului Amfilohie și celorlalți călugări, pentru pomenirea sa, balta Mamina cu toate gîrlele și Căbelul tot, deoarece fuseseră dărulte m-rii încă de pe vremea lui Mircea cel Bătrîn. Blestem Martori : Ivașco mare vornic, Lăudat mare logofăt, Dumitru mare spătar, Constantin mare vistier, Danciul mare stolnic, Conțea paharnic, Minea mare postelnic. Ispravnic, Ivașco vornic. Scrie Cracea gramatic.

Ms. 150, f. 11v—12. Trad. Altă trad., mf. 1, c. 112. Ambele trad. cu văleatul greșit : 7200.
EDIȚII. Trad. *DIR*, B, XVI/V, p. 72—73, nr. 75. Rez. *Catalog* I, nr. 1322.

171. — *1583(7091) aprilie 23, București.* Mihnea Turcitul vv., întărește lui Oprea, lui Frîncul și lui Stoica stăpînirea peste satul Mijlocii

https://biblioteca-digitala.ro / http://arhivelenationale.ro

din Vîlcea şi peste o ocină la Bărbăteşti. Martori boierii divanului. Ispravnic, Lăudat logofăt. Scrie Brat.

DI, XV/3. Orig. slav, perg. (25 × 34 cm.). pecete timbrată căzută, monogramă în chinovar, rupt puţin la îndoituri şi pătat.

172. — *1583(7091) aprilie 27, Bucureşti.* Mihnea Turcitul vv., fiul lui Alexandru vv., dă poruncă Tatului cu ai săi şi Vîlcului cu ai săi ca să stăpînească o ocină în Brăeşti, partea numită Mărgineanca, cumpărată de la Barbul Bengăi din Tîrgul Gilortului, cu 3 500 aspri. Martori : Ivaşco mare vornic, Lăudat mare logofăt, Dumitru spătar, Constandin vistier, Danciul stolnic, Radu, comis. Scrie Lăudat mare logofăt.

DI, XXXVIII/1. Orig. slav, perg. (33,5 × 30 cm.), deteriorat, pecete timbrată căzută.

173. — *1583(7091) f.l.z.* Moşnenii din Olăneşti se adresează domnitorului Mihnea Turcitul vv. cerînd a şasea parte de peste tot hotarul lui Tocsan, jumătate de falce din faţa mărului, o falce de pădure din funia Brănească şi alte cîteva locuri din hotarul Olăneşti.

Fond pers. 571, C-tin Danielescu, mapă 1, f. 3v. Rez. (din anul 1939).

174. — *1583(7091)*[1] *septembrie 10. Bucureşti.* Petru Cercel vv., fiul lui Pătraşcu vv., nepot al lui Radu vv., întăreşte m-rii Cozia stăpînirea asupra bălţii Mamina. Martori : Mihalcea ban al Craiovei, Mihail mare vornic, Pătru mare logofăt, Tudoran mare vistier, Dumitru spătar, Pătru comis, Gheorghe stolnic, Dumitru mare paharnic, Staico mare postelnic. Ispravnic, Pătru mare logofăt. Scrie Cracea gramatic.

Ms. 150, f. 4v—5. Trad. Idem, mf. 1, c. 104.
EDIŢII. Trad. *DIR*, B, XVI/V, p. 135, nr. 142. Rez. *Catalog* I, nr. 1368.

[1] S-a admis stilul de la 1 ianuarie, după domn şi divan.

175. — *1583(7092) noiembrie 1, Bucureşti.* Petru Cercel vv. întăreşte lui Balciul, lui Cînde, lui Vlad, lui Capotă, lui Cîrstea, lui Chirtop şi urmaşilor lor dreptul de stăpînire asupra satelor : Berindeşti, Dieşti şi Turbureani pentru care au avut pîră cu Drăghici de la Dîmbovicioara, în vremea lui Mircea vv., cu femeia lui Drăghici şi cu nepoţii ei în zilele altor domni, luînd lege 24 boieri jurători. Martori : jupan Mihail mare dvornic, jupan Pătru mare logofăt, Dumitru spătar, Ianachi vistier, Pătru comis, Gherghe stolnic, Dumitru paharnic, Staico mare postelnic.

DI, CLX/1. Orig. slav, perg. (39 × 29,5 cm.), monogramă în chinovar, sigiliu timbrat.
EDIŢII. Text slav şi trad., Tamaş, Soare, *Actele moşiei Urlueşti*, în „Rev. Arh.", an LIX, nr. 4, 1982, p. 385—391.

https://biblioteca-digitala.ro / http://arhivelenationale.ro

Fig. 9. Document din 1 noiembrie 1583. Rez. nr. 175

176. — *1583(7092) decembrie 10, Bucureşti.* Petru Cercel vv., fiul lui Pătraşcu vv., întăreşte feciorilor lui Stan al Chircăi din Bombueşti anume Stanciul logofăt, lui Chirca, lui Radu, unchiului lor Neagoe şi lui Stoica, stăpînirea peste moşii şi rumânii de la Bumbueşti şi Clocotici împreună cu săliştile din sat, din cîmp, din apă, din pădure şi din tot hotarul. În vremea lui Mircea vv., Stan al Chircăi s-a plîns domnitorului de Radu şi Ion din Cepari, care le stăpîniseră cu de-a sila, neavînd nici-un drept. Martori : Mihalcea mare ban al Craiovei, Mihail mare vornic, Pătru mare logofăt, Dumitru mare spătar, Ianachi mare vistier, Gherghe stolnic, Dumitru paharnic, Pătru comis, Staico mare postelnic, Mihail mare vornic. Scrie Stoica.

DI, LXIV/6 Orig. slav, perg, (41,5 × 32 cm.), sigiliu timbrat, iniţială şi monogramă domnească în chinovar. Cu un suret.

https://biblioteca-digitala.ro / http://arhivelenationale.ro

177. — *1585(7093) iunie 19, Bucureşti.* Mihnea Turcitul vv., întăreşte lui Neagoe, lui Stan şi Stoica, în urma unui proces, stăpînirea peste partea de moşie din Bumbueşti şi Clocotici cu tot ce se va alege de pretutindeni, ce a fost a unchiului lor Cheravulea, cumpărată de mătuşa lor Dragolea, pentru 1 600 aspri gata în timpul lui Radu vv. Călugărul. Cheravulea a plătit dușegubină, deoarece şi-a ucis fratele. Cărţi domneşti de la Vlad vv., Radu vv., Mircea vv., Pătraşco vv., Alexandru vv., răvaşele lui Petru vv., fiul lui Pătraşco vv. Martori : Mitrea mare vornic, Chisar logofăt, Gherghi vistier, Pătru spătar, Ion stolnic, Mihalachi comis, Radul paharnic, Paraschiva mare postelnic. Ispravnic, Chisar al doilea logofăt. Scrie Răzmeriţă.

DI, LXIV/7. Orig. slav (40 × 30 cm.) ; însoţit de un suret.
EDIŢII. Trad. şi facs Tamaş, Vasilescu, *Un document*, p. 81—83. Facs. *Indr.* II, p. 93.

178. — ⟨*1585—1591*⟩. Hrisovul lui Mihnea vv. prin care întăreşte moşia Poiana Gorj lui Vlad logofăt şi fratelui său Radu.

DI, CII/1. (nr. 1). Rez.

179. — ⟨*1586—1589*⟩ *martie 5.* Mihnea Turcitul vv. porunceşte lui Pîrvu mare clucer şi lui Pătru al doilea clucer să întoarcă m-rii Bistriţa, tot ceea ce au luat din balta Potel şi din alte bălţi ale mănăstirii.

Ms. 148, f. 219. Rez. (Pentru datare v. *Catalog* I, nr. 1437).
EDIŢII. Trad. *DIR*, B, XVI/V, p. 378, nr. 396. Rez. *Catalog* I, nr. 1437. Facs. *DIR*, B, XVI/V, p. 562.

180. — *1587(7095) ianuarie 8, Bucureşti.* Mihnea Turcitul vv., fiul lui Alexandru vv., întăreşte m-rilor Codmeana şi Cozia vama de la Cîineni. Blestem. Martori : Iane mare ban al Craiovei, Mitrea fost mare vornic, Chisar mare vornic, Ştefan mare logofăt, Miroslav mare vistier, Pătru mare spătar, Radul mare comis, Vintilă mare stolnic, Pîrvul mare clucer, Vladul mare paharnic, Paraschiva mare postelnic. Ispravnic, Ştefan mare logofăt.

Ms. 102, f. 382—383. Cop. slavă.
EDIŢII. Trad. *DIR*, B, XVI/V, p. 279—281, nr. 294.

181. — *1587(7095)* ⟨*mai—aug.*⟩ *f.l.z, Tîrgovişte.* Mihnea Turcitul vv. întăreşte lui Vlăcul, fiul lui Bălea şi urmaşilor săi : o ocină din Alămăneşti, partea lui Ţiţă, pentrucă Vlăcul o cumpărase de la acesta cu 700 aspri gata, o livadă la Plesa, în luncă, cumpărată cu 60 de aspri ; un ogor la Doşa cumpărat cu 500 aspri ; un ogor în Brosca cumpărat de la Tătulea cu 40 de aspri ; un ogor cumpărat de la Tătulea din Jugăstreni cu 35 de aspri ; un loc în Sălişte cumpărat de la Vlade pentru 80 aspri ; o livadă luată de la Doder pentru 40 de aspri şi un loc de casă cumpărat

https://biblioteca-digitala.ro / http://arhivelenationale.ro

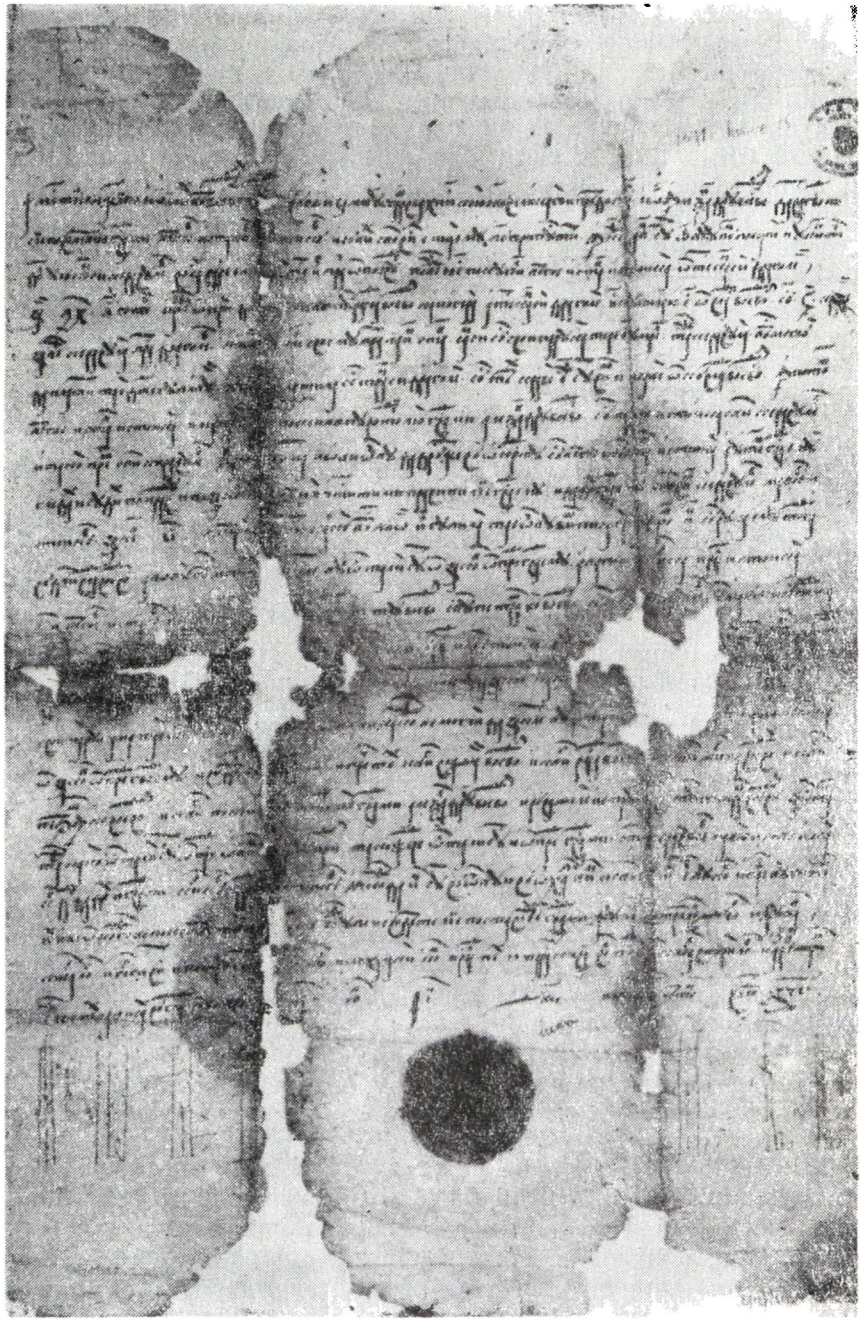

Fig. 10. Document din 19 iunie 1585. Rez. nr. 177

https://biblioteca-digitala.ro / http://arhivelenationale.ro

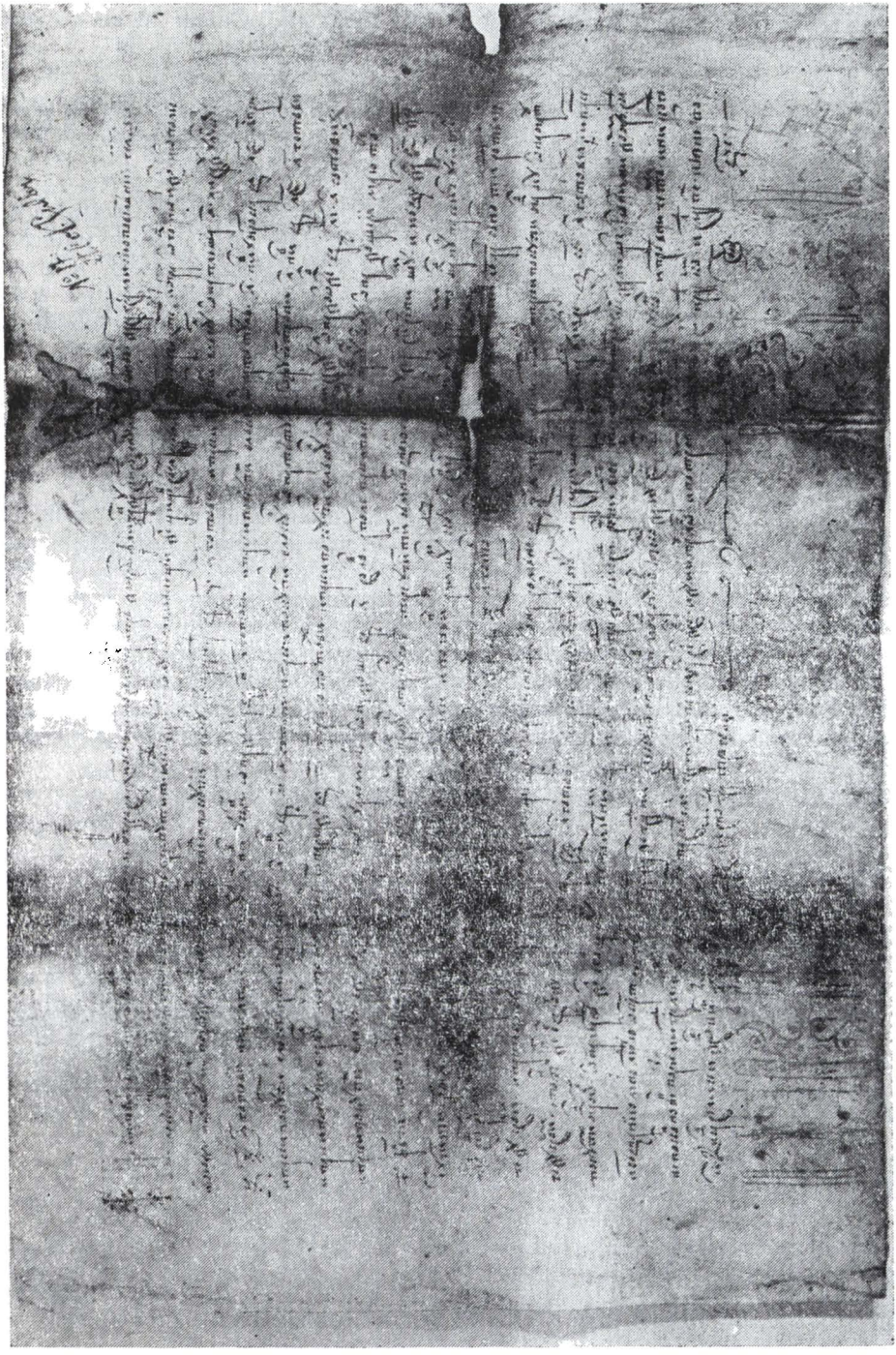

Fig. 11. Document din anul 1587. Rez. nr. 181

https://biblioteca-digitala.ro / http://arhivelenationale.ro

de la Doşa în Alămăneşti pentru un bou. Ispravnic, Chisar mare vornic. Scrie Hamza.

DI, CLX/17 Orig. slav, perg. (40 × 20 cm), sigiliu căzut.
EDIŢII. Text slav şi trad., Tamaş, Soare, *Actele moşiei Urlueşti*, în „Rev. Arh.", an LIX, nr. 4, 1982, p. 385—391.

182. — *1588(7097) septembrie 30, Bucureşti.* Mihnea Turcitul vv., fiul lui Alexandru vv., întăreşte m-rii Bistriţa, în urma unor judecăţi cu m-rea Potoc, jumătate din Celei şi jumătate din gîrlă. Martori : Chisar mare vornic, Dumitru mare logofăt, Miroslav mare vistier, Pătru spătar, Radu comis, Vintilă stolnic, Vladul paharnic, Iane mare postelnic. Ispravnic, Chisar mare vornic. Scrie Tudor.

Ms. 147, f. 211v—212v. Trad.
EDIŢII. Trad. *DIR*, B, XVI/V, p. 378, nr. 396. Rez. *Catalog* I, nr. 1540.

183. — *1589(7097) mai 19, Bucureşti.* Mihnea Turcitul vv., fiul lui Alexandru vv., întăreşte m-rii Bistriţa, în urma unor judecăţi, satul Vîrtopoul cu tot hotarul din mijlocul ocinelor Vădastra şi Celeiul, danii ale boierilor Craioveşti. După moartea jupîniţei Velica, în timpul lui Mircea vv., nişte oameni s-au rugat să facă sat acolo, fiind locul pustiu. Sătenii sînt liberi să stea pe pămîntul mănăstirii. Arca postelnicul din Crasna, este pus cu aducerea la îndeplinire a acestei hotărîri. Martori : Dumitru mare vornic, Miroslav mare vistier, Pătru mare spătar, Radu mare comis, Mihai stolnic, Vladul paharnic, Ianiul mare postelnic. Ispravnic, Dumitru mare vornic. Scrie Cîrstian.

Ms. 147, f. 205—206. Trad.
EDIŢII. Trad. *DIR*, B, XVI/V, p. 407—408, nr. 421. Rez. *Catalog* I, nr. 1553. Facs. *DIR*, loc. cit., p. 614.

184. — *1590(7098) ianuarie 8, Bucureşti.* Mihnea Turcitul vv., fiul lui Alexandru vv., întăreşte m-rii Govora satul Medvejdea şi jumătate din satele Cerneţul, Baloteşti şi Curiacea, precum şi şase sălaşe de ţigani anume : Rădoi, Slav, Voico, Pătru, Vitan, şi Buda cu familiile lor, toate aceste moşii au fost danii ale lui Udrişte postelnic. Blestem. Martori : Cernica mare vornic, Lupu mare logofăt, Nica mare vistier, Mîrzea mare spătar, Bărcan mare stolnic, Costea mare comis, Stanciul mare paharnic, Leca mare postelnic. Ispravnic, Lupu mare logofăt. Scria Vîlcul.

Ms. 146, f. 231v—232v. Trad.
EDIŢII. Trad. *DIR*, B, XVI/V, p. 423—424, nr. 440. Rez. *Catalog*, I, nr. 1568.

185. — *159⟨1⟩(7100) ⟨ianuarie — mai⟩*[1] *3, Bucureşti.* Mihnea Turcitul vv. întăreşte urmaşilor lui Radu Şubaşul din Ulmetu care se jeluiseră domnului că li s-a ars un act de proprietate — o moşie la

https://biblioteca-digitala.ro / http://arhivelenationale.ro

Ulmetu „din partea Veţelenii", moşie pe care Radu Şubaşul o cumpărase în zilele lui Vlad Călugărul pentru 1 900 de aspri de la Cîrstiani Veţel. Hotare : dîlma Mesii [2] din Balacuri, Piscul Corbului, Valea Vătahului, vadul, Carpenul, Valea Surbetului, dîlma Şasei, obîrşia Cernii [3], pămîntul Băltenilor, valea Lucăi, mejdina bălţii, dîlma hotarului şi vîrful de către Orlea. Martori : Ivaşco mare vornic, Ivan mare logofăt, Dumitru spătar, Costandin vistier, Harvat stolnic, Radul comis, Danciul mare postelnic. Ispravnic, Ivan mare logofăt. Scrie Boldea.

DI, CXXXIV 1. Trad. din 1794, mai 30 făcută de Chiriţă logofătul de Divan, dascăl slovenesc al m-rii Colţei din Bucureşti.

---

[1] Datat după emitent, admiţîndu-se stilul de la 1 ianuarie.
[2] În text : Meghii, corectarea fiind făcută după spusele donatorului.
[3] Loc rupt în text, completarea făcută după cunoştinţele donatorului.

186. — *1591(7100) octombrie 13.* Dumitru, pîrcălabul din Tîrgu Jiu, împreună cu 12 megiaşi, judecă pricina dintre Moldoveanu din Scoarţa şi Stănilă care, împreună cu fratele său Lungu i-au cotropit o moşie. Martori : din Colibaşi — Coica, din Sătcel — Cambrea şi din Copăcioasa — Drăgan cu fiul său Pătru şi Stănciulea, iar din Scoarţa — Pitea, Vintilă, Oprian al Mogăi, Dan Ciurea, Drăgan cu fiul său, Arca, Vădislav şi Togan.

Ms. 147, f. 138—138v. Trad.
EDIŢII. Trad. *DIR*, B, XVI/VI, p. 22—23, nr. 26. Rez. *Catalog* I, nr. 1613.

187. — *1591(7100) noiembrie 18.* Stoica Perţa din Vlădeşti, jud. Vîlcea, vinde Oprii neguţătorul un loc în coasta Turburii (Vlădeşti), adică două fălci de livadie cu coastă şi locurile amîndouă pentru 400 aspri. Martori : Nistor, Vîlsan, Stănislav, Stoica, Luca neguţătorul şi popa Stănislav.

DI, XI/4. Cop. (aprox. sec. XVIII).

188. — *1591(7100) noiembrie 20.* ⟨Giurgiu⟩ marele ban al Craiovei porunceşte la 12 megiaşi din ⟨Colibaşi, Sătcel, Copăcioasa şi Scoarţa⟩ să meargă la faţa locului şi ⟨să lămurească pricina pe care Moldoveanu şi Stănilă⟩ o aveau pentru moşia Crăciunească.

Ms. 147, f. 139. Menţ. (Completările după DIR).
EDIŢII. Text, *DIR*, B, XVI/VI, p. 25, nr. 29. Rez. *Catalog* I, nr. 1616.

189. — *⟨1592 septembrie 1 — 1593 august 31⟩ (7101).* Eremia, patriarhul Ţarigradului, hotărăşte ca alegerea egumenului la m-rea Cozia să se facă numai din călugării ce locuiesc în mănăstire. Blestem.

Mf. 1, c. 9. Trad.
EDIŢII. Trad. *DIR*, B, XVI/VI, p. 56—57, nr. 65.

https://biblioteca-digitala.ro / http://arhivelenationale.ro

191. * — *1596(7104) iunie 22.* Stoica Ganja, Stanciu Zăvoi şi Vlad Modică din Zăvoeni dau moşnenilor din Mariceni, anume lui Manea şi fratelui său, lui Avram Neagoe, lui Bucur Molohan, lui Oprea Tutea, lui Stanciu Rebega, lui Stanilov Gogoeşti şi lui Bran, părţile lor de moşie din hotarul Zăvoiana, din cîmp, din pădure, din plai, din munte, din apă cu vad de moară, din săliştea de case, din pometuri, deoarece nu au avut de unde să le plătească 1 350 aspri, birul pe care trebuia să-l dea împreună cu satul Mariţa. Martori : Dan Dincă, Doiu Sandru, Lupu din Romani, Dumitraşcu din Polovragiu, Lupu Petrică din Mateeşti, Lupu Bălaur din Slătioara, Mişen din Urşani, Stanciul din Oteşti şi Radu Răcaru din Recea. Scrie Popa Ion, cumnatul lui Pătru din satul Baia de Fier (Her), plaiul Novaci.

DI, LXIX/1. Cop.

---

* 190. Sărit la numerotare.

192. — *1597(7105) iunie 14, Tîrgovişte.* Mihai Viteazul vv., fiul lui Pătraşcu vv., întăreşte lui Silvestru Călugărul din Brezoi două locuri de stupină cumpărate din partea lui Stanciul Mîrşavul şi a vărului său Stanciul şi de la Stan al lui Crăciun, pe valea Albă 3 locuri în susul stupinei din deal şi din poiană, cu 180 aspri ; o falcie de la Gura Balului a fost cumpărată pentru 100 de aspri de la Ivan şi Ivaşco ; la vînzare au fost megiaşi şi aldămăşarii : Şerban, Dumitru, Radul din Dăngeşti, Stoica şi Manea. Martori : Dumitru mare vornic, Theodosie mare logofăt, Negre spătar, Stoica vistier, Radul comis, Stroe stolnic, Şerban paharnic, Preda mare postelnic. Ispravnic, Dumitru mare vornic. Scrie Stoica logofăt.

Ms. 102, f. 358. Cop.
EDIŢII. Text slav şi trad. *DRH*, B, XI, p. 313—314, nr. 235. Trad. *DIR*, B, XVI/VI, p. 272, nr. 288.

193. — *1597(7106) ⟨septembrie 6, Tîrgovişte⟩.* Mihai Viteazul vv. întăreşte lui Stanciu logofăt jumătate din ocina din Bumbueşti, în urma judecăţii pe care acesta a avut-o cu Chirca şi cu Rădei.

DI, LXVI/4 (nr. 1) Rez. f.l.z. (Completarea datării şi localizarea după DRH).
EDIŢII. Trad. *DIR*, B, XVI/VI, p. 289—290, nr. 307. Trad. *DRH*, B, XI, p. 343—344, nr. 261.

194. — *1597(7106) septembrie 27, Tîrgovişte.* Mihai Viteazul vv., fiul lui Pătraşco vv., dăruieşte mamei sale, doamna Tudora, satele : Studina lui Mestecă, Studina lui Bărbulea, Cruşovul, Frăsinetul de Cîmpie şi Studeniţa lui Hămeiu, cumpărate pe cînd a fost ban al Craiovei. După moartea mamei, satele numite rămîn fiicei sale. Blestem. Martori : Dumitru mare vornic, Theodosie mare logofăt, Miroslav fost mare logofăt, Calotă fost mare ban al Craiovei, Negre mare spătar,

https://biblioteca-digitala.ro / http://arhivelenationale.ro

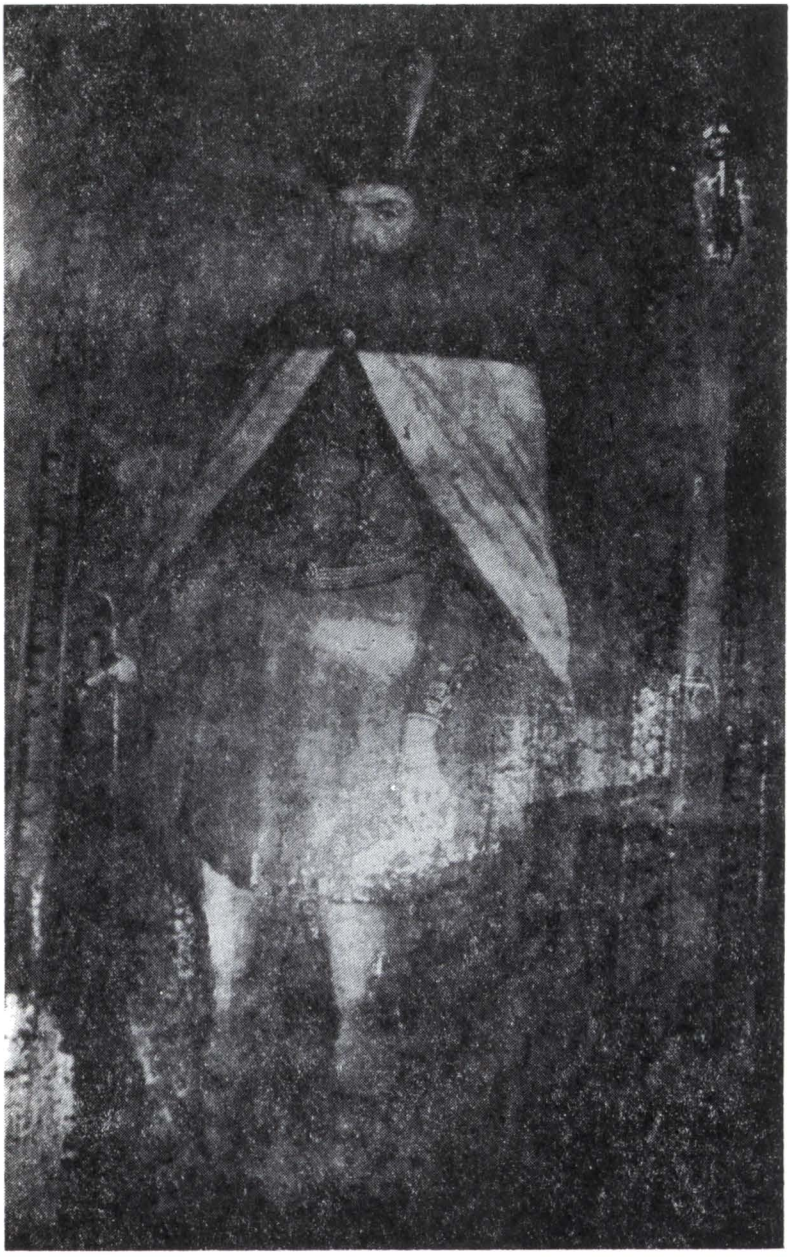

Fig. 12 Mihai Viteazul, domnul Țării Românești, al Ardealului și al Moldovei. Frescă în incinta bisericii Cuvioasa Paraschiva, din Rîmnicu Vîlcea.

https://biblioteca-digitala.ro / http://arhivelenationale.ro

Radu Buzescu mare clucer, Stoica mare vistier, Radul mare comis, Florescu, Stroe mare stolnic, Buzescul Şerban mare paharnic, Preda mare postelnic, Buzescu Ispravnic, Preda postelnic din Cepturoaie. Scrie Dan din Zoreştii Buzăului.

Mf. 1, c. 307. Trad.
EDIŢII. Text slav şi trad. *DRH*, B, XI, p. 345—346, nr. 263. Rez. *Catalog* I, nr. 1781.

195. — *1598(7106) iulie 5, Tîrgovişte.* Mihail Viteazul vv., fiul lui Pătraşcu vv., întăreşte m-riii Cozia şi egumenului Onofrie, stăpînirea asupra vecinilor şi ţiganilor cu locul din Uliţă. Hotare : „moara de postav pe Uliţa cu ţiganii pînă la Mişei şi cu Licura toată. Cărţile domneşti între care şi cea de la Mircea cel Bătrîn ; porunceşte judeţului şi celor 12 pîrgari „din oraşul domniei mele de la Rîmnic, să nu trageţi pe vecini la voi la bir, ci să dea domniei mele bir cu ţara". Martori : Dumitru mare vornic, Teodosie mare logofăt, Negre spătar, Stoica vistier, Stroe stolnic, Radu comis, Şerban paharnic, Staico sluger, Preda mare postelnic. Ispravnic, Teodosie mare logofăt. Scrie Crăciun.

Ms. 86, f. 48. Trad. Altă trad. ms. 102, f. 454v—455 şi mf. 1, c. 75.
EDIŢII. Text slav şi trad. *DRH*, B, XI, p. 411—412, nr. 306. Trad. *DIR*, B, XVI/VI, p. 330—331, nr. 341. Rez. *Catalog* I, nr. 1805. Tamaş, *Catalog*, nr. 21. Facs. *DIR*, loc. cit., p. 526.

196. — *1600(7108) martie 25, Alba Iulia (Belgrad).* Mihai Viteazul vv., fiul lui Pătraşco vv., întăreşte, în urma unei judecăţi, stăpînirea jupînesei Maria a lui Chirca comisul asupra satului Dobriceni, cumpărat cu 25 000 de aspri. Sătenii din Dobriceni au ieşit înaintea domniei arătînd „că s-au tocmit să-i scoată de la magla domnească de la ocnă", dar au rămas de lege. Martori : jupan Pătru Napraghi mare cancelar, Teodosie mare logofăt, Sechel Mojiş mare „ghinărareş", Mihalcea ban, Calotă ban, Preda postelnic, Bărcan mare vistier, Leca mare comis, jupan Stoica mare postelnic. Scrie Marco logofăt.

Ms. 149, f. 11—11v. Trad.
EDIŢII. Text slav şi trad. Bogdan, *Mihai Vitcazul*, p. 150—161, *DRH*, B, XI, p. 515—516, nr. 369. Trad. Ionaşcu, *Doc. Olt*, p. 111—112 ; *DIR*, B, XVI/VI, p. 371—372, nr. 382. Rez. *Catalog* I, nr. 1830.

197. — *1600(7108) iulie 2.* Hotărnicia a 12 boieri pentru moşia Mănăileşti.

Ms. 147, f. 171. Menţ.

198. — *1600(7108) iulie 6, Alba-Iulia.* Mihai Viteazul vv., fiul lui Pătraşcu vv., întăreşte logofeţilor Ianiu şi Preda ocină în Mănăileşti,

https://biblioteca-digitala.ro / http://arhivelenationale.ro

Fig. 13. Doamna Stanca, soția lui Mihai Viteazul și fiul lor Nicolae vv. Frescă în incinta m-rii Căluiu.

https://biblioteca-digitala.ro / http://arhivelenationale.ro

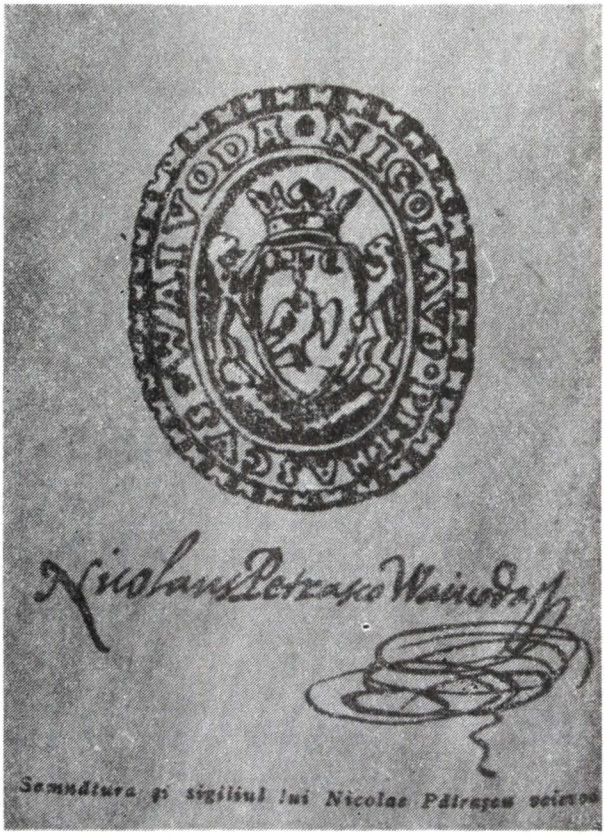

Fig. 14. Semnătura autografă și sigiliul în limba latină ale lui Nicolae Pătrașcu, domnul Țării Românești.

părțile lui Drăgulescu, Stan, Frățilă, Lepădat, Nedelco, Stoica, cumpărate cu 1580 aspri gata din partea Davidească, părțile lui Stoica, Dumitru, Neagomir și Pîrvul pentru 5 200 aspri gata ; o vie de la Stoica Negrul, pentru 350 aspri ; partea lui Avram pentru 1 200 aspri ; părțile lui Dumitru și Stoica pentru 640 aspri, partea lui Dan pentru 1030 aspri gata ; din partea Zbîrcetească, părțile lui Radu, Oprea, Dan și Paraschivei pentru 2 434 aspri, partea lui Radu cu 700 aspri gata. Martori : Tudosie mare logofăt, Mihalcea mare ban, Corneș Gașpar, Sechil Mojis mare „ghinărareș", Bărcan vistier, Leca agă, Stoica mare postelnic. Ispravnic, Tudosie mare logofăt. Scrie Fiera logofătul.

Ms. 147, f. 171—172. Trad.
EDIȚII. Text slav și trad. Bogdan. *Mihai Viteazul*, p. 163—167 ; Nicolaescu, *Mihai Viteazul*, p. 20—23 ; *DRH*, B, XI, p. 553—554, nr. 402. Trad. *DIR, B, XVI VI*, p. 385—386, nr. 397. Rez. *Catalog* I, nr. 1838.

https://biblioteca-digitala.ro / http://arhivelenationale.ro

199. — *1601(7110) septembrie 16.* Radu clucer, Stoica postelnic și Radu postelnic adeveresc stăpînirea m-rii Cozia asupra satului Vișina, pentru cei 20.000 aspri gata rămași ca datorie de la Mihai vv., la nevoia țării „cînd a luat plumbu foarte mult".

Ms. 102, f. 528v—529. Trad. Alte trad., ms. 150, f. 2v—3 și mf. 1, c. 102.
EDIȚII. Trad. *DIR*, B, XVII 1, p. 21, nr. 24. Rez. *Catalog* II, nr. 23.

200. — *1601(7110) noiembrie 8, M-rea Cozia.* — Theofana, mama lui Mihai Viteazul vv., dăruiește m-rii Cozia, unde este călugărită, satele Frăsinetul și Studenița din Romanați. Blestem. Martori : Efrem episcop de Rîmnic, călugării Veniamin și Arsenie, egumenul Onufrie de la Cozia cu tot soborul, Andonie de la Piatra, și alții.

Ms. 102, f. 519v—520. Cop. slavă. Idem, mf. 1, c. 285. Trad., ms. 150, f. 60.
EDIȚII. Trad. *DIR*, B, XVII I, p. 22, nr. 25 ; Panaitescu, *În jurul*, p. 20 și 30. Rez. *Catalog* II, nr. 24.

201. — *1602(7110) ianuarie 8, Tîrgoviște.* — Simion Movilă vv. întărește m-rii Cozia stăpînirea asupra satului Vișina, fost al lui Mihai Viteazul vv., care se împrumutase cu 20.000 de aspri și cu plumb de la mănăstire, rămînînd că dacă nu-i va plăti mănăstirea să ia satul Vișina. Poruncește rumânilor să asculte de oamenii mănăstirii : „orice vă va da de învățătură și să poslușiți ce va trebui". Ispravnic, însăși spusa domnului.

Mf. 1, c. 102—102v. Cop. Trad., ms. 150, f. 3.
EDIȚII. Trad. *DIR*, B, XVII I, p. 28, nr. 33. Rez. *Catalog* II, nr. 35.

202. — *1602(7110) martie 22.* — Manea din Ibănești și jupîneasa lui dăruiesc m-rii Seaca și egumenului Ștefan, partea lor de moșie din Ibănești, cu casa, cu toate dichisele de pe lîngă casă și cu viile lor. Blestem. Martori : Gheorghe din Vaideei, Manea din Cîrciumari, popa Neagoe și Lepădat, cumnatul lui Manea postelnic. Scrie Stanciu.

Mf. 1, c. 399. Cop.
EDIȚII. Text *DIR*, B, XVII I, p. 34—35, nr. 41. Rez., *Catalog* II, nr. 37.

203. — *1602(7110) aprilie 6, Tîrgoviște.* — Simion Movilă vv. întărește m-rii Cozia satul Vișina care a fost de cumpărătură al lui Mihai Viteazul vv. Acesta s-a împrumutat cu 20.000 de aspri și 20 cîntare de plumb de la m-rea Cozia, făgăduind să le dea satul Vișina în caz de neplata datoriei. Martori : Dan mare logofăt, Pană vistier, Ștefan

https://biblioteca-digitala.ro / http://arhivelenationale.ro

comis, Gherghina paharnic, Dumitrache mare postelnic. Ispravnic, Dan mare logofăt. Scrie Stoica.

Ms. 102, f. 304v. Cop. Trad. ms. 150, f. 1 şi mf. 1, c. 100.
EDIŢII. Trad. *DIR*, B, XVII 1, p. 36, nr. 43. Rez. *Catalog* II, nr. 41.

204. — *1602(7110) iunie 20, Tîrgovişte.* — Simion Movilă vv. întăreşte clucerului Preda şi soţiei lui Mara jumătate din satul Stîlpniţa, cu tot hotarul ; lui Radul şi lui Badea cealaltă jumătate din Stîlpniţa şi locul între hotarele satelor Stîlpniţa şi Colariţa, pentru care a fost pîră şi pradă între Radu şi Badea şi megiaşii de la Colariţa. Martori : Dan mare vornic, Teodosie mare logofăt, Pană mare vistier, Ianachi mare spătar, Ştefan mare comis, Gherghina mare stolnic, Costandin mare paharnic, Dumitrache mare postelnic. Ispravnic, Dan mare vornic. Scrie Stan din Stăneşti.

Ms. 147, f. 228—228v. Trad.
EDIŢII. Trad. *DIR*, B, XVII 1, p. 52, nr. 63 ; Rez, C. Aricescu, *Indice II*, p. 90, nr. 2151 ; *Catalog* II, nr. 58.

205. — ⟨*1602*⟩ *iulie 16.* — Simion Movilă vv. hotăreşte, în urma cercetării a doi boieri, ca Nicolae să stăpînească moşia Erghevita din jud. Mehedinţi.

Ms. 146, f. 272. Rez. (cu data 7114 iulie 16, cînd Simion Movilă era domn în Moldova).

206. — *1602(7110)*[1] *octombrie 7.* — Radu Şerban vv. întăreşte m-rii Cozia stăpînirea asupra satului Vişina, la gura Oltului, cu tot hotarul şi cu toţi rumînii. Satul a fost de moştenire al lui Mihai Viteazul vv., care a luat cu împrumut 20.000 de aspri de la mănăstire pentru plumbul luat de boieri în trebuinţa ţării, căci „au avut ţara mare greutate de tătari...“ Scrie Chirca.

Mf. 1, c. 102 v. Cop. Idem, ms. 150, f. 1.
EDIŢII. Text *DIR*, B, XVII 1, p. 63—63v, nr. 76. Rez. *Catalog* II, nr. 72.

[1] S-a admis anul cu stilul de la 1 ianuarie, după domn şi Divan.

207. — *1602(7111) noiembrie 8, M-rea Cozia.* — Călugăriţa Theofana, mama lui Mihai Viteazul, dăruieşte m-rii Cozia satele Frăsinetul şi Studeniţa din judeţul Romanaţi, deoarece în zilele lui Şerban vv., „ajungînd-o bătrîneţele la m-rea Cozia“, locul de „răpaus“ al răposatului Mircea cel Bătrîn, a luat cin călugăresc. Aici o ajunsese şi „vestea de săvrăşirea zilelor drag fiului mieu Mihail şi de sărăcia doamnî-sa

https://biblioteca-digitala.ro / http://arhivelenationale.ro

și a coconilor domniei lui pri în țările streine",... „fiind de plîngere și de suspine ziua și noaptea", împreună cu doamna Stanca și doamna Florica, fiica domnitorului. Blestem. Martori: Efrem episcop de Rîmnic, Onufrie proegumen, Veniamin proegumen, Theodor egumenul de la Cozia cu tot soborul, Badea „al doamnei bătrîne", Vladul logofăt din Olănești, Dragomir Dolofanu postelnic din Stoenești, Stoica logofăt din Berislăvești, Stan Hudea pîrcălab din Călimănești, popa Jipa, popa Stan din Jiblea cu tot satul și toți poslușnicii mănăstirii. Scrie Gavriil Lotreanul de la schit.

Ms. 102, f. 520—521v. Cop. (cu data 7118) Idem, mf. 1, c. 285 și ms. 150, f. 19v—20v.
EDIȚII. Text, *DIR*, B, XVII/I, p. 65—66, nr. 78 ; Al. Papiu-Ilarian, *Tesauru de monum. ist.* I (1862), p. 388—390, sub 1603. Rez., C. Aricescu, *Indice* II, p. 101—103, nr. 2228 ; C. C. Giurescu, *Ist. Rom.* II, partea I, p. 299—300 (fragment). Rez., *Catalog* II, nr. 73.

208. — *1602(7110) decembrie 23, Tîrgoviște.* Radu Șerban vv., nepotul lui Basarab vv., întărește Măriei, jupîneasa lui Chirca comisul și fiilor ei stăpînirea peste ocina din Dobriceni, partea cumpărată de Chirca comis și de Maria. Oamenii de aici au fost cnezi și au venit de bună voie și s-au vîndut vecini cu...[1] aspri. În zilele sus numitului domn s-au pîrît din nou și dîndu-li-se iarăși 12 boieri ca să jure, n-au putut să jure, rămînînd de lege. Martori : Preda mare ban, Cernica mare vornic, Stoica mare logofăt, Leca mare spătar, Nica mare vistier, Rat Giurgiu mare comis, Costandin mare paharnic, Leca mare postelnic. Ispravnic, Stoica mare logofăt. Scrie Stan.

Ms. 149, f. 12—12v. Trad.
EDIȚII. Trad. *DIR*, B, XVII 1, p. 66—67, nr. 79. Rez. *Catalog* II, nr. 74.

[1] Loc alb în text.

209. — *1603(7111) aprilie 22.* Radu Șerban vv., nepotul lui Basarab vv., întărește m-rii Cozia satul Vișina la gura Oltului, cu tot hotarul și cu toți rumînii, fost al lui Mihai Viteazul de cumpărătură. Cînd Mihai Viteazul a trecut în Țara Ungurească „de a învins și a ucis pe Andreiaș craiul și a luat toată țara Ardealului" a luat de la sus-numita mănăstire 20 000 aspri, iar cînd a trecut la Nicopole și l-a bătut a luat și niște plumb pentru care a făgăduit mănăstirii două sate. După moartea lui, avînd țara „mare nevoie și greutate de la tătari și de la limbi păgîne", marii dregători au mai luat încă „plumb de mult preț" de la mănăstire, lăsîndu-i acest sat. Mai întărește mănăstirii satele Frăsinetul și Studenița, dăruite de călugărița Theofana, mama lui Mihai Viteazul. Blestem. Martori : Radu Buzescu fost mare clucer, Preda mare ban al Craiovei, Dumitru fost mare vornic, Miroslav fost mare logofăt, Cernica mare vornic, Stoica mare logofăt, Leca spătar, Nica

https://biblioteca-digitala.ro / http://arhivelenationale.ro

vistier, Raț Giurgiu comis, Constandin paharnic, Leca mare postelnic. Ispravnic, Stoica mare logofăt. Scrie Eremia logofăt.

Ms. 102, f. 321—322. Cop. slavă. Trad., ms. 150, f. 1v—2v și mf. 1, c. 100v—101.
EDIȚII. Trad. *DIR*, B, XVII/1, p. 79—82, nr. 93; *Foaia Soc. Românismul*, an II, 1871, p. 36—37; Reg. *Catalog* II, nr. 82. Rez., C. Aricescu, *Indice* II, p. 100—101, nr. 227; St. Grecianu, *Genealogiile*, II, p. 389; St. Nicolaescu, *Doc. slavo-rom.*, p. 306; A. Sacerdoțeanu, *Marula* în „Hrisovul" I, 1941, p. 227.

210. — *1604(7112) aprilie 12, Tîrgoviște.* — Radu Șerban vv., nepotul lui Basarab vv., întărește m-rii Bistrița satul Costești dăruit de Mihai Viteazul, care l-a cumpărat de la toți megiașii cu 42.000 aspri din leafa ostașilor din cetele lui Barbu, Popa, Oprea, Moșoaei, care s-au vîndut de bună voie să fie vecini. Blestem. Întărește așezămîntul lui Mihai vv., scutind satul Costești de bir și de toate mîncăturile. Martori: Preda mare ban, Cernica mare vornic, Stoica mare logofăt, Leca spătar, Nica vistier, Gligorie comis, Stanciul paharnic, Leca mare postelnic. Ispravnic, Stoica mare logofăt. Scrie Stan.

Ms. 72, f. 12v—14. Trad. Idem, ms. 148, f. 12v—14.
EDIȚII. Trad. *DIR*, B, XVII/1, p. 114—115, nr. 122. Rez., *Catalog* II, nr. 104. Facs. *DIR*, B, XVII/1, p. 577.

211. — *1604(7113) septembrie 16, Tîrgoviște.* — Maria, fata lui Drăghiciu vornic din Florești din Răstoacă, mama lui Radu fost mare clucer, dăruiește m-rii Cozia satele Cușmirul și Prestolul, cu tot hotarul, viile și morile care au fost bătrîne și drepte ocine de moșie ale tatălui ei. Blestem. Scrie Mușat logofăt.

Ms. 102, f. 313. Cop.
EDIȚII. Text, *DIR*, B, XVII I, p. 143, nr. 145. Rez., *Arh. Rom.*, tom. VIII, 1942, p. 319; *Catalog* II, nr. 123.

212. — *1605(7113) mai.* — Șerban vv. întărește lui Neniu și feciorilor lui stăpînirea peste jumătate din moșia Poiana-Gorj.

DI, CII/1 (nr. 2) Rez.

213. — *1606(7114) ianuarie 11, Tîrgoviște.* — Radu Șerban vv., nepotul lui Basarab vv., întărește lui Stănilă vătaful și fiilor lui stăpînirea peste ocina din Cacova de Sus, partea lui Oprea Periatul și a nepoților lui, Stan și Todor, jumătate dintr-o funie, din cîmp, pădure, apă și tot hotarul, cumpărată de la Oprea și nepoții lui, cu 4.100 aspri gata. Au vîndut de bună voie. Aldămășari: popa Stan, Stănilă, Lepădat din Cacova de Sus. Martori: Radu clucer, fratele său Preda mare ban al Craiovei, Cernica mare vornic, Stoica mare logofăt, Nica vistier,

https://biblioteca-digitala.ro / http://arhivelenationale.ro

Mîrzea spătar, Bărcan stolnic, Gligorie comis, Stancu paharnic, Leca mare postelnic. Ispravnic, Stoica mare logofăt. Scrie Stoica grămătic.

Ms. 149, f. 58—58v. Trad.
EDIŢII. Trad. *DIR*, B, XVII/1, p. 207—208, nr. 202. Rez. *Catalog* II, nr. 171.

214. — *1607(7115) ianuarie 4, Tîrgovişte.* — Radu vv., nepot lui Basarab vv., întăreşte lui Preda logofăt cu fiii lui stăpînirea peste ocina din satul Mănăileşti, din partea Drăgulească, toată partea lui Stan, Frăţilă, Lepădat, Nedelco şi Stoica, cumpărată de la aceştia cu 1 580 aspri gata; o vie de la Stoica Negru — cu 350 aspri gata, ocină în Mihăileşti, partea lui Avram, cu 1 200 aspri gata ; partea lui Dumitru şi Stoica — cu 640 aspri gata ; partea lui Dan — cu 1 030 aspri gata ; partea Zbîrcitească a lui Radu, Oprea, Dan şi Paraschiva cu 2 438 aspri gata ; partea lui Radu cu 700 aspri gata, toate acestea din zilele lui Mihai vv., ocină la Mănăileşti, cumpărată de Preda logofăt toată partea lui Radu Lungu cu 250 aspri gata ; partea lui Jitea, jumătate, de la Avram cumnat lui Jitea cu 300 aspri gata ; toată partea lui Jitea fiul popii, cu 500 aspri gata ; toată partea lui Stanciu Gheoroe, cu 800 aspri gata. A dat logofătul Preda lui Crîmpu partea fratelui său pe care a vîndut-o lui Bădărău cu 800 aspri gata, cu toate ocinele lui Preda logofăt, cu ştirea tuturor. Martori : Radu Buzescu clucer, Cernica mare vornic, Stoica mare logofăt, Neca vistier, Mîrzea spătar, Bărcan stolnic, Glegorie comis, Stanciu paharnic, Leca mare postelnic. Ispravnic, Stoica mare logofăt. Scrie Neagoe logofăt.

Ms. 147, f. 172—173v. Trad.
EDIŢII. Trad. *DIR*, B, XVII/1, p. 239—240, nr. 226:. Rez. *Catalog* II, nr. 190.

215. — *1607(7115) septembrie 20, Tîrgovişte.* Radu Şerban vv., nepotul lui Basarab vv., întăreşte m-rii Muşeteşti stăpînirea peste o vie în satul Oteşti, care se numeşte la Corbuleţul, dăruită de Stoica logofătul, pentru pomenire ; altă vie în acelaşi sat, cumpărată de la acesta cu 3 100 aspri gata şi altă vie din padină, cumpărată de la Dragul, fiul lui Manea, cu 500 aspri. Vînzare de bună voie, cu ştirea tuturor megieşilor. Aldămăşari : Stănilă, Ion, Văsiiu din Oteşti, Eftimie şi Opriş din Vaideeni şi alţii. Martori : Radu Buzescu clucer, Cernica mare vornic, Stoica mare logofăt, Nica vistier, Mîrzea spătar, Bărcan stolnic, Gligorie comis, Stanciu postelnic, Leca mare postelnic. Ispravnic, Stoica mare logofăt. Scrie Pădure grămătic.

Mf. 1, c. 394. Trad.
EDIŢII. Trad. *DIR*, B, XVII/I, p. 280, nr. 261. Rez. *Catalog* II, nr. 223.

216. — ⟨*1608(7116)*⟩ [1] *aprilie 15.* Pîrvul logofăt din Ruda, Frîncul din Puturoşani, comisul Anghel din Sărăcineşti, logofătul Preda din

https://biblioteca-digitala.ro / http://arhivelenationale.ro

Bîrseşti, Ghioca din Sîmbotin şi Hod din Dăeşti, boieri hotarnici luaţi de egumenul Pahomie de la m-rea Cozia şi de Sarchiz din Bujoreni, merg la ocina satului Bogdăneşti de pe Olt şi, cercetînd zapisele existente, constată că Sarchiz este moşnean pe acea ocină deoarece o cumpărase încă din zilele lui Mihnea vv. Se trag hotarele, împărţindu-se moşia în doi codri : unul pe lîngă hotarul Călimăneştilor, din apa Oltului, cu pădurea pînă în hotarul Muereştilor, iar celălalt pe lîngă Plăvicineasca, spre siliştea Bogdăneştilor „unde pogoară calea carului la Ruda", pînă în hotarul Muereştilor. S-a ales şi partea Vlăduţească cu vad de moară în silişte, hotărîndu-se ca cei doi codri şi vadul de moară să aparţină lui Sarchiz.

Mf. 1, c. 59. Cop. Idem, ms. 150, f. 26. Menţ., Trib. jud. Vîlcea, dos. 75/1842. f. 1.
EDIŢII. Text. *DIR*, B, XVII/I, p. 299—300, nr. 277. Reg. *Catalog* II, nr. 238.

---

[1] Stabilirea anului s-a făcut după documentul din 1767 septembrie 1, care se referă la această hotărnicie.

217. — *1608(7116) mai 9.* Radu Şerban vv., nepotul lui Basarab vv., întăreşte m-rii Bistriţa ocină de la Păuşeşti de Otăsău, dăruită de Ioanîchie cel Bătrîn, jumătate din vie, care se numeşte Faţa Zîrnostei şi trei fălci de la Radu cu fraţii lui ; de la Stan, fiul lui Nichifor, o falce ; de la Dumitru fiul lui Fătu — o falce ; de la Drăghici, fiul lui Dumitrăşel — trei falcii ; de la popa Stanciu şi nepoţii lui — 4 fălci ; de la Stan, fiul lui Fătul o falce, de la Nistor o jumătate de falce, cu 55 aspri ; de la Marina lui Stanciul jumătate de falce cu 50 de aspri şi de la Iano, fiul lui Gheorghe o falce şi jumătate cu 80 de aspri. Blestem. Onichie cel Bătrîn a dat aceste ocine şi via mănăstirii pentru pomenirea lui şi a părinţilor lui ; şi pe Neaga, ţiganca, m-rii Mărgineni i-a dat partea ei de moşie din Măgureni. Martori : Radu Buzescu clucer, Cernica mare vornic, Neca vistier, Mîrzea spătar, Bărcan stolnic, Gligorie comis, Stanciu paharnic, Leca mare postelnic. Ispravnic Cernica mare vornic. Scrie Neagoe.

Ms. 148, f. 130—130v. Trad.
EDIŢII. Trad., *DIR*, B, XVII/I, p. 306—307, nr. 283. Rez., C. Aricescu. *Indice* II, p. 82, nr. 2082 ; *Catalog* II, nr. 243.

218. — *1609(7117) f.l.z.* Ivan, feciorul lui popa Stan din Suteşti, dă zapis la mîna lui Udrea paharnicul Zătreanul, pentru vînzarea viei din dealul Suteştilor.

Trib. jud. Vîlcea, dos. 392/1839, f. 24v. (nr. 1). Rez.

219. — *1610(7118) inuarie 9, Tîrgovişte.* Radu Şerban vv., nepotul lui Basarab vv., întăreşte lui Oprea o ocină în Bîrzeşti „din piscul Cornăţelului peste ponoară pînă la calea mare şi pînă în hotarul Costeşti-

https://biblioteca-digitala.ro / http://arhivelenationale.ro

lor" cumpărată cu 440 aspri, în timpul lui Vlad vv., şi lui Neacşu o ocină la Bodeşti „din vîrful Plopişorului la culmea Zăpodiei, la vîrful Lazurilor sus, la Măgurele lui Leotă" cumpărată cu 1 000 aspri de la Drăgan. Martori : Radu Buzescu clucer, Cernica mare vornic, Lupu mare logofăt, Nica mare vistier, Mîrze mare spătar, Bărcan mare stolnic, Gligore mare comis, Stanciu mare paharnic, Leca mare postelnic. Ispravnic, Lupu mare logofăt. Scrie Stan logofăt, nepotul lui Stan logofăt din Săveşti.

Ms. 148, f. 72—72v. Trad.
EDIŢII. Trad. *DRH*, B, XVII, 1, p. 480—481, nr. 376. Rez. *Catalog* II, nr. 323. Facs., *DRH*, loc. cit., p. 750.

220. — *1610(7118) aprilie 8, Tîrgovişte.* — Radu Şerban vv., nepotul lui Basarab vv., întăreşte m-rii Govora satele Malovăţul şi Medvejdea, cîte o jumătate din satele Baloteşti şi Cernetul şi mai multe sălaşe de ţigani, dăruite de Udrişte postelnicul din Drăgoeşti şi soţia sa Sora. Cărţi de la Alexandru vv. cel Bătrîn şi Alexandru vv., fiul lui Bogdan vv. Blestem. Martori : Cernica mare vornic, Nica mare vistier, Mîrzea mare spătar, Bărcan mare stolnic, Lupu mare logofăt, Costea mare comis, Stanciu mare paharnic, Leca mare postelnic. Ispravnic, Lupu mare logofăt. Scrie Pădure gramatic.

Ms. 146, f. 232v—234. Trad.
EDIŢII. Trad., *DIR*, B, XVII, I, p. 443—444, nr. 393. Reg., *Catalog* II, nr. 339, Facs., *DIR*, loc. cit., p. 760.

221. — *1610(7118) aprilie 12, Tîrgovişte.* — Radu Şerban vv., nepotul lui Basarab vv., întăreşte m-rii Bistriţa satul Costeşti, dăruit de Mihai Viteazul, care îl cumpărase din leafa ostaşilor, scutind pe locuitori de dijmă şi bir. Cnezii din sat s-au vîndut de bună voie, închinîndu-se vecini, iar Mihail vv. a dăruit satul m-rii Bistriţa, pentru pomenirea lui şi a părinţilor lui. Martori : Cernica mare vornic, Lupu mare logofăt, Nica mare vistier, Mîrzea mare spătar, Bărcan mare stolnic, Costea mare comis, Stanciu mare paharnic, Leca mare postelnic. Ispravnic, Lupu mare logofăt. Scrie Neagoe logofăt.

Ms. 72, f. 14v—16v. Trad. Idem, ms. 148, f. 14v—16v.
EDIŢII. Trad. *DIR*, B, XVII, 1, p. 446—448, nr. 396. Rez. *Catalog* II, p. 342. Facs. *DIR*, loc. cit., p. 764.

222. — *1610(7118) mai 20.* — Radu Şerban vv., nepotul lui Basarab vv., întăreşte m-rii Rudina stăpînirea peste moşia din Vlădimireşti pe valea Epei, toată partea Neacşei, femeia lui Nan, din cîmp, apă şi pădure dăruită de Zoica, jupîneasa paharnicului Crăciun, care a cumpărat-o pe un bou „prea bun" şi stăpînirea peste partea lui Stan Legume, cumpărată cu 500 bani şi a lui Drăguşin de la Rudina, cumpărată cu 600 bani, precum şi peste părţile dăruite de Cîrstian, Lupu şi Drago-

https://biblioteca-digitala.ro / http://arhivelenationale.ro

mir, care s-au scris în pomelnic. Au dăruit de bună voie cu mare jurămînt şi blestem, martori fiind la aceasta „danie de moştenire" : Stanciu, Dragomir, Stroe şi Crăciun de la Rudina. Martori : Cernica mare vornic, Lupu mare logofăt, Nica vistier, Mîrzea spătar, Bărcan stolnic, Costea şi Crăciun paharnici. Ispravnic, Cernica mare vornic. Scrie Radu.

Ms. 146, f. 322—322v. Trad.
EDIŢII. Trad. *DIR*, B, XVII/I, p. 469—470, nr. 416. Rez., *Catalog* II, nr. 354.

223. — ⟨*1611*⟩ *ianuarie 9.* — Lupu mare logofăt şi Maria soţia sa, dăruiesc m-rii Bitriţa o ocină şi cu viile din satul Ciineşti de pe Otăsău, cumpărate de la nişte megiaşi. Blestem. Scrie Radu gramatic.

Ms. 148, f. 128, Cop. (1) (Datat după Catalog II, loc. cit.)
EDIŢII. Text *DIR*, B, XVII/II, p. 12, nr. 14, (sub 1611—1615).
Rez. *Catalog* II, nr. 377.

224. — *1611(7119) mai 10, Bucureşti.* — Radu Mihnea vv., fiul lui Mihnea vv., întăreşte comisului Mihu şi fiilor lui partea de ocină din Frăsinetul de cîmp, cumpărată de la postelnicul Radul şi de la soţia sa Anca din Balomireşti cu 66 galbeni gata, care fac 13.200 aspri. Această moşie a fost a portarului Stoinea care a dat-o de zestre fiicei sale Anca. S-a vîndut cu ştirea logofătului Iscru din Gaia, a postelnicului Mihail de la Văleni, a postelnicului Preda de la Greci, a vătafului Tudor de la Măldăreşti, a paharnicului Matei de la Brîncoveni, a logofătului Pătru de la Goeşti, a logofătului Zaharia de la Băbeni, a banului Panait de la Hotărani, a comisului Gherghe de la Mălineşti, a logofătului Radu de la Sărleşti, a postelnicului Stanciu, a fratelui său Ştefan dela Văleni şi a paharnicului Drosul de la Balomireşti. Martori : Vintilă mare vornic, Cernica mare logofăt, Stoica vistier, Cristea spătar, Panait stolnic, Coci comis, Stanciul paharnic, Fote mare postelnic. Ispravnic, Cernica mare logofăt. Scrie Neagoe logofăt.

Ms. 102, f. 324. Cop. slavă. Trad., ms. 150, f. 24—24v. Idem, mf. 1, c. 290.
EDIŢII. Trad., *DIR*, B, XVII,2, p. 8—9, nr. 10. Rez., *Catalog* II, nr. 387.

225. — *1611(7120) decembrie 3, Tîrgovişte.* Radu Mihnea vv., fiul lui Mihnea vv., nepotul lui Alexandru vv., întăreşte m-rii Bistriţa satul Costeşti, pe care îl are de la Mihai Viteazul, cumpărat cu 42 000 aspri gata de la megiaşii din sat : Micle, Voicu, Barbu, Popa şi Oprea al Moşoaiei cu ceata lor. Mihail vv. a dăruit satul mănăstirii pentru pomenirea lui şi a părinţilor săi. Cînd a cumpărat Mihail vv. satul, era la ieşirea lui din ţară şi fiind la mare strîmtoare şi necaz din toate părţile şi fără bani a cumpărat satul, cu banii din leafa unor oşteni care erau

https://biblioteca-digitala.ro / http://arhivelenationale.ro

pe lîngă el, cu voia acestora şi a stat cîtăva vreme cu acei oşteni la mănăstire. Vecinii, care fuseseră cnezi, au cerut lui Mihail vv., şi i-a scos de la bir şi de la dajdiile : găleată, fîn, bou, oaie, porci, dijmă de albine, cai de olac, cu mare blestem. Cărţi de la Mihail vv., şi de la Radu Şerban vv. Martori : Vintilă mare vornic, Neca logofăt, Dediu mare vistier, Cîrstea mare spătar, Panait mare stolnic, Bratu mare comis, Fisenţe mare paharnic, Foti mare postelnic. Ispravnic, Neca mare logofăt. Scrie Neagoe logofăt.

Ms. 72, f. 17—19. Trad. Idem., ms. 148, f. 17—19.
EDIŢII. Trad. *DIR*, B, XVII/II, p. 28—30, nr. 31. Rez. *Catalog* II, nr. 408. Facs. *DIR*, loc. cit., p. 467.

226. — *1612(7120) aprilie 2, Tîrgovişte.* Radu Mihnea vv. întăreşte lui Radul din Băbeani şi fiilor lui o ocină în Mihăeşti, partea lui Tecuci, a treia parte, împreună cu vecinii anume : Stanciul cu fiii şi Dumitru cu fiii ; Radu cumpărase acea ocină de la Tecuci cu 7 400 aspri gata. Domnul îi mai întăreşte o ţarină la Ferege, pe care Radul o cumpărase de la Cîrstian pentru 60 aspri gata, în zilele lui Mihnea Turcitul vv., dar în zilele cînd au fost ungurii şi tătarii în ţară pierduse cărţile de cumpărătoare. Radul a adus înaintea domnului pe Dan, Boca şi alţii din Mihăeşti care au mărturisit că acea ţarină a fost cumpărată. Martori : Vintilă mare vornic, Nica mare logofăt, Cîrstea mare spătar, Dedul mare vistier, Bratul comis, Panait stolnic, Lupul paharnic. Ispravnic Nica mare logofăt. Scrie Tatul grămătic.

Mf. 3, c. 3, Cop.
EDIŢII. Trad. *DIR*, XVII/II, p. 49—50, nr. 53 ; Rez. *Catalog* II, nr. 432.

227. — *1612(7120) aprilie 17, Tîrgovişte.* Radu Mihnea vv. întăreşte m-rii Cozia stăpînirea peste satele Cuşmirul şi Pristolul cu tot hotarul, venitul şi vecinii, fiind drepte şi vechi sate de moştenire ale lui Drăghici vornic, pe care Maria, mama lui Radu Florescu clucer, fiica lui Drăghici vornicul, le-a dat Coziei în zilele lui Radu Şerban vv. Blestem. Martori : Ventilă mare vornic, Nica mare logofăt, Dediu vistier, Cîrstea spătar, Panait stolnic, Bratu comis, Foti mare postelnic. Ispravnic Nica mare logofăt. Scrie Stoica Tărăceanu.

Ms. 102, f. 315—316. Cop. slavă (cu văleatul 7127). Altă cop., mf. 1, c. 313.
EDIŢII. Trad. *DIR*, B, XVII/II, p. 55—56, nr. 60. Rez. Aricescu, *Indice* II, p. 106, nr. 2238 ; *Catalog* II, nr. 437.

228. — *1612(7120) aprilie 18, Tîrgovişte.* — Radu Mihnea vv., fiul lui Mihnea vv., întăreşte m-rii Cozia satele Frăsinetul de Cîmp şi Studiniţa din judeţul Romanaţi, cu vecinii care s-au vîndut lui Mihai Viteazul pe vremea cînd acesta era mare stolnic şi cînd satele acestea

https://biblioteca-digitala.ro / http://arhivelenationale.ro

erau libere ; s-au vîndut mai întîi cnezii din jumătatea satului Frăsinetul de Cîmp şi tot satul Studinița, pe urmă şi ceilalți bani au fost daţi de către popa Stoica logofăt, trimisul domnului. Satele au intrat în posesia mamei domnului, monahia Theofana, care le-a donat m-rii Cozia. În timpul lui Radu Şerban vv., vecinii s-au ridicat împotriva mănăstirii spunînd că nu s-au vîndut de bună voia lor lui Mihai vv., ci „li s-a făcut silă". Radu Şerban vv. a cercetat după dreptate şi după lege cu toţi dregătorii şi le-a dat şase boieri : Badea paharnic de la Grădişte, Vladislav logofătul de la Fălcoi, Udrişte logofătul de Bîrseşti, Nan de la Amărăşti, Nan de la Seliştoara şi Radu de la Vlădila, ca să cerceteze. Atunci „s-a întîmplat ţării schmbare de a ieşit Radu vodă Şerban din ţară şi au venit în ţară ungurii cu Batăr Gabor, craiul Ardealului, de au robit şi jefuit toată ţara". După aceasta s-au judecat şi sătenii au rămas de judecată. Martori : Pană vistier, Vintilă mare vornic, Neca mare logofăt, Dediu vistier, Cîrstea spătar, Panait stolnic, Bratu comis, Foti mare postelnic. Ispravnic, Neca mare logofăt. Scrie Neagoe logofăt.

Ms. 102, f. 346—347. Trad. Idem, ms. 150, p. 71v—73 şi mf. 1, c. 307v—309.
EDIŢII. Trad. *DIR*, B, XVII, II, p. 56—58, nr. 61. Text prescurtat, C. Aricescu, *Indice* II, p. 103—104, nr. 2330.
Reg. A. Sacerdoţeanu, *Marula*, p. 228. Rez. *Catalog* II, nr. 438.

229. — *1612(7120) aprilie 23, Tîrgovişte.* — Radu Mihnea vv., fiul lui Mihnea vv., întăreşte logofătului Preda şi fiilor lui stăpînirea asupra ocinei din Mănăileşti, din partea Drăgulească, părţile lui Stan, Frăţită, Lepădat, Nedelco şi Stoica, cumpărate cu 1 580 aspri ; partea Davidească de la Stan cu 1 200 aspri, partea lui Stoica şi altii, cumpărată cu 5 200 aspri, o vie de la Stoica Negru cu 350 aspri ; partea lui Avram cumpărată din partea lui Dumitru şi a lui Stoica cu 640 de aspri, partea lui Dan cu 1 030 aspri, alte părţi cu 2 438 de aspri, partea lui Radu cu 700 aspri, partea lui Radu Lungu cu 250 aspri gata ; partea lui Jitea, jumătate cumpărată cu 300 aspri, toată partea lui Jitea — fiul Popii — cu 500 de aspri ; toată partea lui Lupu, cu 700 aspri, toată partea lui Stanciu Ghioroae, cu 800 de aspri ; şi a dat Preda logofăt lui Cîmpu 800 de aspri pentru partea fratelui său, pe care a vîndut-o lui Bădărău. Oamenii s-au vîndut logofătului Preda în zilele lui Mihail vv., în anul 1 600 (7108). Cărţi de la Mihail vv. şi Radu Şerban vv. Martori : Ventilă mare vornic, Nica mare logofăt, Dediu vistier, Cîrstea spătar, Panait stolnic, Bratu comis, Fote mare paharnic. Ispravnic, Nica mare logofăt. Scrie Stoica Tărăceanu.

Ms. 147, f. 173v—175. Trad.
EDIŢII. Trad. *DIR*, B, XVII, II, p. 59—61, nr. 64. Rez. *Catalog* II, nr. 440.

230. — *1612(7120) august 26, Rîmnic.* — Radu Mihnea vv., fiul lui Mihnea vv., scuteşte satul Călimăneşti al m-rii Cozia de bir, găleа-

https://biblioteca-digitala.ro / http://arhivelenationale.ro

tă, bou, oaie, cal, dijma de stupi şi de porci, goştina de oi, banii de judeţ şi de toate dajdiile şi mîncăturile cîte sînt peste an, pentru că domnul, mergînd la m-rea Cozia, a văzut că aceasta se hrăneşte „cu multă trudă şi poartă bucatele cu anevoie şi fiind calea stricată şi surpîndu-se în toţi anii şi fără de ajutoriu nu vor putea... să ţie acea cale ria". Blestem. Martori : Tudor mare ban al Craiovei, Vintilă mare vornic, Nica mare logofăt, Dediu mare vistier, Cîrstea spătar, Bratu comis, Panait stolnic, Lupu paharnic, Fota mare postelnic. Scrie Irimia logofăt.

Ms. 102, f. 257. Cop. Idem, mf. 1, c. 35v.
EDIŢII. Text *DIR*, B, XVII/II, p. 97—98, nr. 102. Reg. *Catalog* II, nr. 475.

231. — *1612(7120) f.l.z.* — Luca, mitropolitul Ţării Româneşti, Efrem episcopul Rîmnicului şi Chiril episcopul Buzăului hotărăsc ca egumenii de la m-rea Cozia să fie aleşi dintre călugări, cu voia preoţilor şi a călugărilor din mănăstire, după învăţătura patriarhului Eremia scoasă din greceşte „pe limba românească, ca să poată şi alţii citi şi a socoti". Pun blestem asupra celor ce dobîndesc egumenia prin mită pe la boieri, spărgînd şi sărăcind mănăstirile pentru că este lege mai dinainte şi „stă neclătită de pravilă, să fie ales egumen dintre părinţii de la mănăstire, nu dintre boieri sau mireni şi să fie ales cel care va fi un om bun, chipeş şi destoinic, pentru a înmulţi bucatele mănăstirii şi pentru a fi pace".

Ms. 102, f. 270. Cop. Idem, mf. 1, c. 11.
EDIŢII. Text *DIR*, B, XVII/II, p. 102—103, nr. 108. Reg. *Catalog* II, nr. 481.

232. — *1612(7121) septembrie 10, Tîrgovişte.* — Radu Mihnea vv., nepotul lui Alexandru vv., întăreşte m-rii Cozia şi egumenului Pahomie stăpînirea asupra satului Călimăneşti, care se află aproape de mănăstire, scutindu-l de bir, de găleată, de fîn, goştină de oi, oaie seacă, porci, dijma de stupi, de bou, de cai de olac şi de conac şi să fie lăsat în pace de pîrcălabii de la Rîmnic şi de toate slujbele şi dajdiile cîte sînt pe an, deoarece domnul, mergînd la mănăstire a văzut „acest drum cu mare nevoie şi cu multă trudă, tot cu pietre rele şi mari şi nu pot călugării de la sfînta mănăstire să-şi aducă carele lor cu bucate ci cu multă trudă şi necaz aduc pe acest drum carele lor cu bucate", satul fiind dator „să taie ei cu ciocanul aceste pietre mari să îndrepte drumul, ca să poată călugării de la sfînta mănăstire să aducă carele lor ca să se hrănească", atunci cînd vor fi de ascultarea mănăstirii. Interzice boierilor sau pîrcălabilor să se amestece la Călimăneşti, în afară de nastavnic şi sobor, care au drept de judecată. Blestem. Martori : Tudor mare ban al Craiovei, Pană vistier, Vintilă mare vornic, Neca mare logofăt, Dediu mare vistier, Cîrstea mare spătar, Panait

https://biblioteca-digitala.ro / http://arhivelenationale.ro

mare stolnic, Bratu mare comis, Lupu mare paharnic, Foti mare postelnic. Ispravnic, Neca mare logofăt. Scrie Neagoe logofăt.

Ms. 102, f. 259—260. Cop. slavă. Trad. mf. 1, c. 27v—28.
EDIŢII. Trad. *DIR*, B, XVII/II, p. 104—106, nr. 110 ; Rez. Aricescu, *Indice* II, p. 118, nr. 2339 ; *Catalog* II, nr. 487.

233. — ⟨*Ante 1713(7121) ianuarie 9*⟩. Radu vv numeşte şase boieri adeveritori anume pe logofătul Udrişte din Bîrsăşti, pe Badea paharnicul din Grădişte, pe postelnicul Badea din Greci, pe logofătul Moş din Vlăduleni, pe Iscrul din Paia şi pe banul Crăciun din Balş — să meargă şi să lămurească pricina dintre m-rea Cozia şi postelnicul Mihail din Văleni.

Ms. 150, f. 12—13. Rez.

234. — *1613(7121) ianuarie 9, Tîrgovişte.* — Radu Mihnea vv., nepotul lui Alexandru vv., fiul lui Mihnea vv., întăreşte m-rii Cozia şi egumenului Pahomie balta Mamina din satul Orlea în sus pînă la balta Bistriţei, fostă domnească, dăruită de Mircea cel Bătrîn vv. Mihail postelnicul din Văleni s-a judecat cu mănăstirea, fiind rînduiţi cu cercetarea şase boieri : Udrişte din Bîrseşti, Badea postelnic din Greci, Moş logofăt din Vlăduleni, Iscru din Paia şi Crăciun din Balş, care au adeverit că postelnicul Mihai n-a stăpînit această baltă. Rugîndu-se de egumen să-i dea gîrla Banului s-au împăcat şi i-a dat-o dinaintea celor şase boieri, mănăstirea rămînînd să stăpînească balta Mamina. S-au văzut cărţile lui Mircea cel Bătrîn şi ale tuturor celorlalţi domni bătrîni, pentru miluire. Blestem. Martori : Tudor marele ban al Craiovei, Pană mare vistier, Vintilă mare vornic, Nica mare logofăt, Dediu mare vistier, Cîrstea mare spătar, Panait mare stolnic, Bratul mare comis, Lupul mare paharnic. Fota mare postelnic. Ispravnic, Nica mare logofăt. Scrie Stan logofăt din Săveşti.

Ms. 150, f. 10v—11v. Trad. Idem, mf.l, c. 111—112.
EDIŢII. Trad. *DIR*, *B*. XVII/II, p. 130—132, nr. 131. Rez. C. Aricescu, *Indice* II, p. 99, nr. 2221 ; St. Grecianu, *Genealogiile* I, p. 411 şi II, p. 245 ; *Catalog II*, nr. 507.

235. — *1613(7121) ianuarie 13.* — Mitropolitul Luca mărturiseşte că rumânii din satul Costeşti sînt ai m-rii Bistriţa.

Ms. 148, f. 19. Menţ.
EDIŢII. Trad. *DIR*, B, XVII/II, p. 130, nr. 130. Rez. *Catalog* II, nr. 511.

236. — *1613(7121) februarie 24, Rîmnicu Vîlcea.* — Panait stolnic hotărăşte ca satul Costeşti să fie al m-rii Bistriţa.

Ms. 48, f. 19. Menţ.
EDIŢII. Text *DIR*, B, XVII/II, p. 157, nr. 151. Rez. *Catalog* II, nr. 519.

https://biblioteca-digitala.ro / http://arhivelenationale.ro

237. — *1613(7121) aprilie 24, Tîrgoviște.* — Radu Mihnea vv., fiul lui Mihnea vv., întărește clucerului Gherghe și fiilor săi, pentru bună și credincioasă slujbă în alte țări străine, săliștea satului Seliștoara cu tot hotarul, vecinii și venitul. Hotare : Celeiu, Gîrcovul. Satul s-a vîndut lui Mihai vv., ca să fie toți vecini. Blestem. Martori : Vintilă mare vornic, Neca mare logofăt, Dediul vistier, Cîrstea spătar, Panait stolnic, Bratul comis, Lupul paharnic, Bernad mare postelnic. Ispravnic, Dumitru al doilea logofăt. Scrie Neagoe.

Ms. 147, f. 215—216. Trad.
EDIȚII. Trad. *DIR*, B, XVII/II, p. 175—176, nr. 167. Rez. Aricescu, *Indice* II, p. 89, nr. 2 148 ; I. Ionașcu, *Însemnări*, p. 185 ; *Catalog* II, nr. 536.

238. — *1613(7122) noiembrie 18.* — Radu vv., fiul lui Mihnea vv., întărește lui Sarchiz ⟨ din Bujoreni⟩ și fiilor lui părțile de moșie cumpărate de acesta în hotarul Bogdănești.

Ms. 150, f. 29v—30v. Menț. Datată cu văleat 7 120. Stabilirea văleatului după DRH.
EDIȚII. Trad. *DIR*, B, XVII/II, p. 224—225, nr. 209. Rez. *Catalog* II, nr. 570.

239. — *1614(7122) iunie 7, Tîrgoviște.* — Radu Mihnea vv., fiul lui Mihnea vv., nepot al lui Alexandru vv., întărește lui Lepădat logofăt și fiilor săi stăpînirea asupra ocinei din satul Orlîndești, partea lui Stan Dălbănescu și a soției lui Neacșa din Roșii, 80 de stînjeni din cîmp, pădure, apă și vatra satului, din Crevedia pînă în apa Ialomiței, cumpărată cu 1 800 aspri de la Marco și Necula ; 40 stînjeni din cîmp, pădure, apă și vatra satului, cupărați de la Colțea, fiul lui Barbu din Tărțălige și partea cumpărată cu 850 aspri gata de la Elina, fata jupîniței Frujina din Stănceșți. Au vîndut cu știrea megiașilor, martori și aldămășari find : Stancu logofăt din Davideșți, Iano Grecu stegariul din Tîrgoviște, Dragomir din Finta, Stănislav din Buzești și alții din Orlăndești. Martori : Ianache mare ban al Craiovei, Gheorghe mare vornic, Vintilă mare logofăt, Dediu mare vistier, Leca mare spătar, Mihalachi mare stolnic, Bratu comis, Lupu mare paharnic, Bărnad mare postelnic, Ispravnic, Ventilă mare logofăt. Scrie Stanciu din Olănești.

Ms. 102, f. 391v—392. Trad.
EDIȚII. Trad. *DIR*, B, XVII/II, p. 281—282, nr. 255. Rez. *Catalog* II, nr. 606.

240. — *1614(7122) august 3, Ocna Mare.* — Radu vv., fiul lui Mihnea vv., nepotul lui Alexandru vv., întărește lui popa Stroe și fiilor lui stăpînirea peste o vie din satul Bunești și o selițe de casă tot acolo, cumpărate de la Nistor și frații lui, Stanciu și Lăpădat, cu 6100 de aspri, în timpul domniei lui Mihnea vv., martori fiind atunci : Zaharia, Radu Roșca, Nichifor din Bunești și alții de aici și din Mihăiești,

https://biblioteca-digitala.ro / http://arhivelenationale.ro

Bîrseşti şi Groşani. Au vîndut de bună voie, cu ştirea tuturor megieşilor. Martori : Ianachi mare ban al Craiovei, Cîrstea mare vornic, Vintilă mare logofăt, Dediu mare vistier, Leca mare spătar, Mihalache mare stolnic, Bratu mare comis, Lupu mare paharnic, Bărnad mare postelnic. Ispravnic, Vintilă mare logofăt. Scrie Stanciu logofăt.

Ms. 146, f. 307—307v. Trad.
EDIŢII. Trad. *DIR*, B, XVII/II, p. 915, nr. 27. Rez. *Catalog* II, nr. 622.

241. — *1615(7123) martie 31.* Radul Mihnea vv. întăreşte logofătului Preda din Bîrseşti, în urma unui proces, o ocină în Mănăileşti, toată partea lui Stoica Crîmpu şi a feciorilor săi : Dumitru, Oprea, Gheorghe şi Stan, părţile lui Micul, Datco, Pîrvul, Toma, Stanciu, Groza, cumpărate de logofătul Preda cu carte de la Mihai vv., din 7108(1600). Ispravnic, însăşi spusa domnului.

Ms. 147, f. 175—176. Cop.
EDIŢII. Text. *DIR*, B, XVII/II, p. 377—378, nr. 328. Rez. *Catalog* II, nr. 670.

242. — *1616(7124) mai 12, Tîrgovişte.* Radu Mihnea vv., fiul lui Mihnea vv., nepotul lui Alexandru vv., întăreşte lui Neagoe din Ţigăneşti, popa Dumitru, Şerban, Dumitru, Ivul, ocine în Ţigăneşti, Ogăţi, vii, loc de cînepă. S-au înfrăţit Dragomir, Donţu şi Pătru Maşte pe a treia parte din partea lor de peste toată ocina. Au vîndut de bună voie, cu ştirea tuturor megiaşilor, martori fiind : Stan, Vlădică, popa Stanciu, şi alţii din Ţigăneşti şi au avut şi cărţile altor domni bătrîni dar le-au pierdut „de răufăcători" Martori : Ianache mare ban al Craiovei, Gheorghe mare vornic, Vintilă mare logofăt, Necula mare vistier, Mihu spătar, Mihalache stolnic, Bratu comis, Lupu paharnic, Bernad mare paharnic. Ispravnic, Vintilă mare logofăt. Scrie Lepădat mare logofăt.

Ms. 102, f. 376. Cop. slavă.
EDIŢII. Trad. *DIR*, B, XVII/III, p. 18—19, nr. 16. Rez. *Catalog* II, nr. 733.

243. — *1616(7124) iunie 11.* Radu Mihnea vv. întăreşte m-rii Cozia satul Orlea din jud. Romanaţi „în pace şi slobod de vie, de găleată, de fîn, de oaie seacă, de cal, miere, dijmă, stupi, goştină de oi, de porci, de cai de olac, lucru domnesc, majă şi de toate slujbele şi mîncăturile cîte sînt peste an", sat pustiu, pentru că în timpul lui Mihail vv. oamenii au fost robiţi şi fugiţi peste Dunăre. Împuterniceşte să facă „sat de milă" din oameni străini fără bir şi fără dajdie iar rumânii care se vor reîntoarce să fie iertaţi de dări timp de doi ani şi lăsaţi în pace de slugile domneşti. Egumenul mănăstirii, Pahomie, să închidă gîrla de pe ocina mănăstirii cu rumânii şi să „vîneze" peştele

https://biblioteca-digitala.ro / http://arhivelenationale.ro

de acolo pentru hrana mănăstirii. Porunceşte stolnicilor să lase în pace pe călugări să-şi închidă gîrla şi să ia „al zecelea", cum a fost legea. Ispravnic, însăşi spusa domnului. Scrie Lepădat.

Ms. 150, f. 6v—7. Trad. Idem, mf. 1, c. 106v.
EDIŢII. Trad. *DIR*, B, XVII III, p. 28, nr. 22. Reg. *Catalog* II, nr. 740. Rez. C. Aricescu, *Indice* II, p. 112, nr. 2282. Menţ. C. Giurescu, *Vechimea rumâniei în Ţ. Rom. leg. lui Mihai Viteazul* în „Anal. Acad. Rom. Mem. S. Ist." Seria a II-a, tom XXXVII, p. 509 ; Const. C. Giurescu, *Org. fin. a Ţ. Rom.* în „Anal. Acad. Rom. Mem. S. Ist." Seria a III-a, tom. VII, 1927, p. 4.

244. — *1616(7125) decembrie 23, Tîrgovişte.* Alexandru Iliaş vv., fiul lui Iliaş vv., întăreşte postelnicului Preda şi doamnei Florica, fiica lui Mihai Viteazul vv., nepoata călugăriţei Teofana, mama lui Mihai Viteazul vv., pe cînd acesta era mare agă, satele : Studena de Mijloc, Studena de Jos, şi Cruşovul cu rumâni şi tot venitul lor, cumpăraţi de Mihail vv. Satele au fost lăsate mamei sale Teofana monahia şi apoi nepoatei sale Florica. S-a văzut cartea lui Radu Şerban vv. şi cartea doamnei Teodora care lăsau mănăstirii satele : Studeniţa, Hameiului şi Frăsinetului de Cîmp. Postelnicul Preda şi doamna Florica au ţinut în pace satele Studina de Mijloc, Studina de Jos şi Cruşovul pînă cînd a venit cu pîră Marula, fiica Tudorei din Tîrgşor, spunînd că este o fiică a lui Mihail vv. În urma judecăţii făcută de mitropolitul Luca şi Vlădica Matei al Mirelor au rămas Marula şi Socol paharnicul, bărbatul ei, de lege şi de judecată. Martori : Dumitru mare ban al Craiovei, Cîrstea mare vornic, Nica mare logofăt, Sterian mare vistier, Păruş mare spătar, Gorgan mare stolnic, Gligorie mare comis, Mîrzea mare paharnic, Iane mare postelnic. Ispravnic, Nica mare logofăt. Scrie Neagoe logofăt.

Ms. 150, f. 73—74v. Trad. Idem. mf. 1, c. 309—310.
EDIŢII. Text slav şi trad. A. Sacerdoţeanu, *Marula*, în „Hrisovul", I, 1941, p. 233—239. Trad. *DIR*, B, XVII/III, p. 71—73, nr. 64. Reg. Papiu-Ilarian, *Tesauru*, p. 389, nr. 1617 ; Aricescu, *Indice* II, p. 104—105, nr. 2231 ; *Rev. Soc. Tinerimea Rom.* XIII, nr. 5—6, 1895, p. 91 ; *Catalog* II, nr. 774.

245. — *1617(7125) ianuarie 11, Tîrgovişte.* Alexandru Iliaş vv., fiul lui Iliaş vv., întăreşte m-rii Bistriţa satul Costeşti, pe care mănăstirea îl avea de la Mihai Viteazul. Cînd l-a cumpărat Mihail vv. era la ieşirea lui din ţară şi fiind în mare strîmtoare şi necaz din toate părţile şi neavînd bani a cumpărat satul cu banii din leafa oştenilor, cu voia acestora şi a stat un timp cu oştenii la mănăstire, scutind satul de : bir, găleată, goştină de oi, oaie seacă, de albine, porci, cai de olac, de bou, miere. Cărţi domneşti de la Mihail vv., Şerban vv., Radu vv. Martori : Dumitru mare ban al Craiovei, Cîrstea vornic, Nica mare logofăt, Sterianu vistier, Păruş spătar, Gorgan stolnic, Gligorie comis, Mîrzea pa-

https://biblioteca-digitala.ro / http://arhivelenationale.ro

harnic, Enache mare postelnic. Ispravnic, Nica mare logofăt. Scrie Şerban logofăt.

Ms. 72, f. 19—21. Trad. Idem, ms. 148, f. 19—21.
EDIŢII. Trad. *DIR*, B, XVII/III, p. 85—86, nr. 71. Rez. Aricescu, *Indice* II, p. 79, nr. 2055 ; *Catalog* II, nr. 780.

246. — *1617(7125) martie 15.* Alexandru Iliaş vv. întăreşte m-rii Cozia stăpînirea asupra satelor : Cuşmirul şi Pristolul cu toţi rumânii şi venitul, care au fost de moşie ale lui Radu Florescu clucer, iar după moartea acestuia au fost dăruite mănăstirii pentru pomenire de către Maria mama sa. Cărţi de la Şerban vv. şi Radu vv., fiul lui Mihnea vv. Porunceşte pîrcălabilor boieri şi lui Mihalachi spătarul să lase în pace aceste sate şi să dea înapoi tot ce au luat de acolo. Ispravnic, însăşi spusa domnului.

Mf. 1, c. 311v—312. Cop.
EDIŢII. Text. *DIR*, B, XVII/III, p. 109—110, nr. 89. Rez. Aricescu, *Indice* II, 106, nr. 2237. *Catalog* II, nr. 799.

247. — *1617(7125) aprilie 17, Tîrgovişte.* Alexandru Iliaş vv., fiul lui Iliaş vv., scuteşte satul Călimăneşti al m-rii Cozia de bir, de găleată, goştină de oi, de oaie seacă, dijmă, stupi, bou, cai de olac, şi de conace, iar pîrcălabii de la Rîmnic să-l lase în pace de toate slujbele şi daniile, după cum scrie şi în hrisovul lui Radu vv., fiul lui Mihnea vv. Nici un alt boier sau pîrcălab să nu se amestece în sat ; numai nastavnicul mănăstirii. Blestem. Martori : Cîrstea mare vornic, Nica mare logofăt, Sterian mare vistier, Păruş mare spătar, Panait mare stolnic, Gligore mare comis, Mîrzea mare paharnic, Iane mare postelnic. Ispravnic, Nica mare logofăt. Scrie Bran logofăt.

Ms. 102, f. 257v—258. Cop. slavă. Trad. mf. 1, c. 35.
EDIŢII. Trad. *DIR*, B, XVII/III, p. 118—120, nr. 97. Rez. *Catalog* II, nr. 806.

248. — *1618(7126) martie 5, Bucureşti.* Alexandru Iliaş vv., fiul lui Iliaş vv., lasă în pace liberi din şerbie pe Jitea, Giurea şi Lăteş cu fiii lor din Albotești, deoarece au fost vecini ai lui Stroe postelnicul din Oteteliş, care i-a iertat de şerbie în zilele lui Alexandru vv., fiul lui Radu vv., cu toată moşia lor, pentru 21000 de aspri, cu ştirea tuturor megiaşilor. Zapisul lui Stroe postelnicul. Mai mulţi oameni anume : Grigore de la mănăstirea Valea, Drăgan, Vladul Stanoe din Diculeşti, popa Grigore din Titoi, Drăgoi şi Dumitru din Bătişani, Stanciul din Gănești, Toma şi Pătrul din Mărgineni, Stanciul şi Lupul din Giuleşti, Oprea Mionu din Drăgan, au mărturisit că au fost de faţă cînd Stroe postelnicul i-a iertat de şerbie. Martori : Papa mare vornic, Hrizea mare logofăt, Trufanda mare vistier, Gorgan mare spătar, Dumitrache mare

https://biblioteca-digitala.ro / http://arhivelenationale.ro

postelnic, Diamandi mare paharnic, Ramandi mare comis, Gondila mare postelnic. Ispravnic, Sima al doilea logofăt. Scrie Gherghe logofăt.

DI, XIV/1 Orig. slav, perg. (40 × 26,5 cm.), pecete aplicată în ceară, căzută, iniţiala şi monograma înflorate în chinovar ; rupt la îndoituri, lipsă colţurile de jos.
EDIŢII. Trad., Danielescu, *Hrisovul Alboteştilor*, în „Naţionalul Vîlcii", noiembrie 1937, p. 351.

249. — *1618(7126) mai 28.* Ivaşco vornic, Fera logofăt, Stanciul logofăt din Pade, Stan ban din So⟨a⟩re, David din Bărbăteşti, Negre logofăt din Bălăneşti şi alţi boieri aleg mai multe părţi de ocină, pentru care aveau pricină jupîneasa Maria, soţia răposatului Anghel comis şi nepoţii lui Anghel comis, anume Chisar postelnic şi Paraschiva logofăt. O parte de ocină din Mihăeşti şi partea lui Bălaur se dau nepoţilor lui Anghel, deoarece comisul le cumpărase înainte de căsătoria sa. Partea de ocină a lui Radu Boca va fi împărţită în două cu jupîneasa, deoarece fusese cumpărată în timpul căsătoriei celor doi. Se dau jupînesei ocina din Iaroslăveşti şi morile de acolo, pentru că fuseseră cumpărate de Maria după moartea soţului său, precum şi nişte ţigani pe care îi primise ca zestre.

Mf. 3, c. 3—3v. Cop.

250. — *1618(7126)* f.l.z. Hrisovul lui Alexandru Iliaş vv. privind judecata pentru rumânie a moşnenilor din Chioroiu, de pe apa Pesceanei, jud. Vîlcea, cu nepoţii banului Vonda.

DI, LXXVII/1 (nr. 2) Menţ.

251. — *1618(7126) f.l.z.* „Hrisovul sîrbesc pă piele" privind moşia Ioneşti.

Trib. jud. Vîlcea, dos. 392(1839), p. 24v, (nr. 2), Menţ.

252. — *1619(7127) ianuarie 8.* — Gavril Movilă vv., fiul lui Simion Movilă vv., întăreşte m-rii Bistriţa satul Costeşti, ce-i fusese dăruit de Mihai Viteazul pe care l-a cumpărat de la mai mulţi megiaşi : Micle cu ceata, Voicu cu ceata şi alţii care s-au vîndut vecini de bunăvoie cu 42.000 de aspri gata ; în timp ce era la ieşirea lui din ţară şi fiind la multă strîmtoare şi necaz din toate părţile şi avînd puţină agoniseală de bani a plătit satul din leafa ostaşilor, cu voia acestora şi a stat cîtăva vreme în mănăstire cu acei ostaşi. Dări. Cărţi domneşti de la Mihail vv., Şerban vv. şi Radu vv., fiul lui Mihnea vv. Blestem. Martori : Ianachi mare ban al Craiovei, Ivaşco mare vornic, Papa mare logofăt, Nechea mare vistier, Miho mare spătar, Mihalachi mare stolnic, Gli-

https://biblioteca-digitala.ro / http://arhivelenationale.ro

gorie mare comis, Vladu mare paharnic, Nicola mare postelnic. Ispravnic, Papa mare logofăt. Scrie Neagoe logofăt.

Ms. 148, f. 21—22v. Trad.
EDIŢII. Trad. *DIR*, B, XVII/III, p. 290—291, nr. 258. Rez. *Catalog* II, nr. 939. Facs. *DIR*, B, XVII/III, p. 696.

253. — *1619(7127) ianuarie 8.* — Gavril Movilă vv., fiul lui Simion Movilă vv., scuteşte satul Călimăneşti al m-rii Cozia de : bir, găleată, fîn, oierit, oaie seacă, dijmărit, rîmători, stupi, bou, cai de olac, gloabele pîrcălabului de la Rîmnic şi de toate dăjdiile de peste an, ca să fie de ajutor mănăstirii pentru dregerea drumului, să taie pietrele mari cu ciocanul, fiind „o cale foare rea cu mare nevoie şi cu multă osteneală, printre mari şi rele pietre", ca să poată să meargă călugării cu carele cu bucate. Domnul se numeşte nou ctitor, iar alţi boieri sau pîrcălabi să nu aibă amestec în satul Călimăneşti ; numai nastavnicul şi soborul să-i judece de orice greşeală. Cărţi de la Radu vv., fiul lui Mihnea vv. şi de la Alexandru vv. Blestem.

Mf. 1, c. 32. Cop.
EDIŢII. Text *DIR*, B, XVII/III, p. 291—293, nr. 259. Rez. *Catalog* II, nr. 941.

254. — *⟨1619 ianuarie — 1620 iulie 22⟩, Tîrgovişte.* — Gavril Movilă vv., fiul lui Simion Movilă vv., întăreşte lui Mihăilă, lui Voinea şi lui Şerban, fiul lui Dobrin, cu fiii ocine în Chiliani, jud. Vlaşca ; jumătate din sat din Chiliani, toată partea lui Ivan, fiul lui Stoica Chilianul. Hotare : Matca lui Foe, Matca Cobiei. Ocina fusese cumpărată în timpul lui Mircea vv. de Ghegul, tatăl lui Voinea, de la Stoica Chilianul şi de la fiul său Ivan pentru 18.000 aspri de argint, în urma unei judecăţi cu Dragotă din Găeşti şi acum cu pitarul Simion, fiul lui Drăghici, Udrişte, fiul lui Radul, Udrea şi cu Chisar, fiul lui Udrea din Găeşti. Martori pe răvaşe : Radul logofătul din Băneşti, Srădea armaş din Budeşteani şi Dragotă din Priseceani, Rusiu şi Ivan. Martori : Ivaşco mare vornic, Vlad paharnic. Ispravnic, Papa mare logofăt. Scrie Lepădat logofăt.

DI. CLXXXII/1. Orig. slav, perg. (50 × 42 cm.) rupt în mai multe locuri în interior, inclusiv la locul cu data ; monogramă în chinovar, pecete aplicată căzută. În stînga jos o însemnare din 10 iulie 1840, din care rezultă că documentul a fost folosit la o hotărnicie.
EDIŢII. Transcriere şi trad., Tamaş, Vasilescu, *Un document*. p. 243—249.

255. — *1619(7127) februarie 11, Tîrgovişte.* — Gavril Movilă vv., fiul lui Simion Movilă vv., întăreşte lui Lepea cu fiii stăpînirea peste ocina de la Studina de Jos, 22 de stînjeni cu braniştea de pădure 44 de stînjeni, cîtă pădure se va alege din vatra satului şi cu vie cumpărată

https://biblioteca-digitala.ro / http://arhivelenationale.ro

de la Radu, fiul lui Bădilă din satul Radiţeni cu 2700 bani gata. Vînzare de bunăvoie. Aldămăşari : popa Dragomir din Lihăceni, Vuia, Badea şi alţii. Martori : Ianachi mare ban al Craiovei, Ivaşco mare vornic, Papa mare logofăt, Mechea mare vistier, Miho mare spătar, Mihalachi mare stolnic, Gligorie mare comis, Vladu mare paharnic, Necula mare postelnic. Ispravnic, Papa mare logofăt. Scrie Dumitru Micul gramatic.

Ms. 147, f. 79—79v. Trad.
EDIŢII. Trad. *DIR*, B, XVII/III, p. 317, nr. 284. Rez. Aricescu, *Indice* II, p. 86, n. 2123 ; *Catalog* II, nr. 959.

256. — *1619(7127) februarie 12, Tîrgovişte.* — Gavril Movilă vv., fiul lui Simion Movilă vv., întăreşte lui Stănilă din Cacova cu fiii stăpînirea peste ocina din Cacova, toată partea popii Manea de lîngă culme, cumpărată de la acesta cu 120 aspri. Stănilă a schimbat după cum urmează : cu Vladu, dîndu-i loc de casă la vadul Plăscioarei cu 57 de aspri, pentru ocina de la culme ; cu Stoica, dîndu-i un loc de vie şi primind partea lui de pe culme ; cu popa Stan, dîndu-i partea lui Şaurul din Valea Stînelor şi primind locul de la Cruce, de la Fînaţi ; cu popa Stan, dîndu-i un loc de la Sălătruc şi primind un loc lîngă casa lui Şue şi cu popa Mînea, dîndu-i un loc la Cărpeniş şi primind un loc la Fînaţ, la Lacul Popei. De asemenea, îi întăreşte lui Stănilă : ocină la Cacova de Sus, cumpărată de la Dumitru, fiul lui Neagoe, partea lui de vie din Părăsişte, cu 120 de aspri gata ; de la Stănislav şi de la Stănilă, partea lor de vie de la Părăsişte, la Fînaţ, cu 120 aspri ; de la Stănislav, 2 locuri la Fînaţ, cu 130 de aspri ; de la femeia lui Roman — un loc de la Suitoriu cu 130 de aspri ; a schimbat Stănilă cu Măria şi cu Voinea, dîndu-le un loc la Ciungi şi alt loc lîngă via lui Mărin la Jugăstrie şi primind partea lor din Fînaţ şi tot cu Mărin şi cu Voinea, dîndu-le seliştea unde au fost casele lor şi primind locul unde a fost casa lui. Mai întăreşte lui Stănilă părţile cumpărate : de la Mărin, Gherghe şi Stoica din Dobriceni — 2 locuri, unul la Poiana Popei şi altul la curături, cu 350 aspri ; un loc de sub culme, care a fost al lui Turteş, de la Oprea fiul lui Bălaur, cu 300 de aspri ; şi a mai dat Oprea un loc la capul Sihlei, precum şi partea din vadul de moară, pe care a cumpărat-o Oprea de la Beşcheianul cu 150 de aspri ; o prăjină la Padina Uliului, de la Bădilă, cu 80 de aspri, de la Neaga, fiica Boichilei de la Cheia, o prăjină şi o ferdelă tot la Padina Uliului, cu 120 de aspri, de la Dumitru fiul lui Vlaicu 2 fălci în Padina Uliului, cu 340 de aspri, 2 fălci tot la Padina Uliului, de la Utmeş cu 330 de aspri, de la Stoica o falce la Padina Uliului, cu 160 de aspri, o falce tot la Padina Uliului, de la Iaroslav, cu 160 de aspri, de la Stănislav din Cacova de Sus 2 fălci şi o prăjină, cu 400 de aspri gata ; o falce în laz, alta la Dobruşa şi prăjina sub Nancoia, loc de la Costandin, la Răchitiş, cu 400 de aspri, ocina la Cacova de Sus de la Beşcheianul şi fiii săi, Pătru şi Dumitru, pe ei cu toată ocina lor, cu 1200 aspri, de la Sîrbu şi pe el cu toată partea lui de ocină, cu 1600 de aspri de la Barbu şi pe el vecin cu toată ocina, cu 800 de aspri, ocină cu vie şi cu vecini de la Dobriceni, de la

https://biblioteca-digitala.ro / http://arhivelenationale.ro

Mănăilă fiul lui Stanciu, ginerele Stoica şi Stan cu fiii lui, cu 3400 de aspri gata şi 2 vecini în satul Bărzeşti Lazăr şi Vladu cu fiii lor, care s-au vîndut mai înainte lui Avram de la Stoeneşti cu toată ocina lor, cu 2700 de aspri gata. S-au vîndut de bunăvoie din zilele lui Radu Şerban vv. Martori : popa Stan, Mănăilă diaconul, Stănilă, Marin, Lepădat şi din Dobriceni — Bura. Au vîndut ocina de bunăvoie, cu ştirea tuturor megiaşilor şi au avut şi cartea lui Radu Şerban vv., dar au pierdut-o „în acele multe răutăţi care s-au făcut în această Ţară Românească". Martori : Ianachi mare ban al Craiovei, Ivaşco mare vornic, Papa mare logofăt, Miser Mechea mare vistier, Miho mare spătar, Mihalachi mare stolnic, Gligore mare comis, Vladu mare paharnic, Nicola mare postelnic. Ispravnic, Papa mare logofăt. Scrie Stan logofăt.

Ms. 149, f. 58v—61. Trad.
EDIŢII. Trad. *DIR*, B, XVII/III, p. 318—320, nr. 285. Rez. *Catalog* II, nr. 960.

257. — *1619(7127) aprilie 14, Tîrgovişte.* — Gavril Movilă vv., fiul lui Simion Movilă vv., întăreşte lui Pîrvu postelnic şi fratelui său Radu cu fiii, ocină în Băbeni cumpărată în zilele lui Radu vv., de la fiii lui Dumitru logofăt, cu 5000 aspri şi ocina din Stoiceni, cu vecinii, cumpărată de la Radu din Băbeni cu 10250 aspri, vîndute de bunăvoie, de faţă fiind : Tudor comis din Bîrseşti, Iano logofăt din Mihăeşti şi Manea logofăt. Martori : Enache mare ban al Craiovei, Ivaşco mare vornic, Papa mare logofăt, Mechie mare vistier, Mihu mare spătar, Mihalachi mare stolnic, Gligorie mare comis, Vladul mare paharnic, Necula mare postelnic. Ispravnic, Papa mare logofăt. Scrie Stanciu.

Ms. 148, f. 113v—114. Trad.
EDIŢII. Trad. *DIR*, B, XVII/III, p. 340—341, nr. 303. Rez. Aricescu, *Indice* II, p. 81, nr. 2076 ; *Catalog* II, nr. 975. Menţ. Grecianu, *Istoricul*, p. 30, nota 5 ; Grecianu, *Genealogiile* II, p. 246.

258. — *⟨1619—1620⟩ aprilie f.z., Tîrgovişte.* Gavril Movilă vv. întăreşte ginerelui logofătului Lupul stăpînirea peste o ocină la Socoteni, partea socrului său. Cărţi vechi de la Alexandru vv. pentru Slăvuţa, de la mitropolit şi de la răzeşi ; pentru această ocină s-au judecat punînd jurămînt ; cine ar face cărţile mincinoase să i se taie capul sau o mînă sau un picior... Hotare : Curpeni, mărul dulce, apa Hămărăziei. Blestem. Martori : Ivaşco mare vornic, Papa mare logofăt, Leca.

DI, XXXVI/1. Orig. slav, perg. (24 × 15 cm.), lipsă 2/3 din document, jumătate din monogramă în chinovar.

259. — *1619(7127) iunie 28.* Manea postelnic cumpără ocina lui Manilă dorobanţul din Iubăneşti, partea lui Tudor Istrate, din cîmp, silişte, apă, pădure şi tot hotarul, cu 1200 de bani gata. Martori : Stan, Dragomir şi Opriana din Rădeşti ; Coman, Tudor, Tudoru şi Oancea

https://biblioteca-digitala.ro / http://arhivelenationale.ro

ceaușul din Căzănești ; Dragomir și Neagoe din Iubănești ; Mantora Bădilă ; popa Oprea din Crămănari.

Ms. 102, f. 547. Cop.
EDIȚII. Text. *DIR*, B, XVII/III, p. 389—390, nr. 348. Rez. *Catalog* II, nr. 1010.

260. — ⟨*După 1619 (7127) iunie 28*⟩. Stanciu, Dumbravă și Stanca vînd lui Radu postelnic partea lor de moșie din Iubănești, a patra parte din funia Brații, din cîmp, pădure, apă și tot hotarul, de bunăvoie. Martori : Oancea ceaușul și Dragomir, popa din Otești, Dragomir și Neagoe din Iubănești și Radu din Creți. Scrie Udrea.

Ms. 102, f. 547—547v. Cop.
EDIȚII. Text. *DIR*, B, XVII/III, p. 389—390, nr. 349. Rez. *Catalog* II, nr. 1011.

261. — *1620(7129)* ⟨*ianuarie—iulie 22*⟩. Gavril Movilă vv. împuternicește m-rea Cozia să-și apere țiganii de la metohul mănăstirii din orașul Rîmnic și alți țigani cîți vor fi șezînd printr-alte locuri, ori meșteri de fier, ori rudari, orice meșteri vor fi, în pace și slobozi de către cămărașii de la Ocna cea Mare și de către toate slugile, să lucreze numai pentru mănăstire. Cămărașii de la Ocnă să aibă treabă numai cu cîți țigani vor fi în ocnă și celor care vor lucra să le plătească cu bani. Poruncește cămărașilor din acel an de la Ocna cea Mare să caute cîți țigani vor lucra în ocnă, să le oprească din simbrie, dăjdiile lor, de ani cîte 300 de bani de țigan, să-i dea la mănăstire după cum a fost obiceiul mai dinainte vreme, iar de se vor mai plînge călugării de ei că le opresc dăjdiile țiganilor, „mare certare veți avea de la domnia mea". Ispravnic, însăși spusa domnului.

Ms. 86, f. 50v. Cop. (sub data 1620 (7129) septembrie 20, datat după domn). Altă cop. mf. 1, c. 77.
EDIȚII. Text, *DIR*, B, XVII/III, p. 456, nr. 413. Rez., *Catalog* II, nr. 1073 ; Tamaș *Catalog*, nr. 22.

262. — *1620(7127)* ⟨*ianuarie—iulie 22*⟩. Gavril Movilă vv., întărește moșia Ghioroi și Cacaleți, cumpărate din vechime de popa Manea de Dobroslav și de Cîrstea cu feciorii lor. Hotare.

DI, LXXVIII/1 (nr. 3). Rez.

263. — *1620(7127)* ⟨*ianuarie—iulie 22*⟩. Gavril Movilă vv. întărește moșia Ghioroiu nepoților banului Vonda în urma unor judecăți pentru rumânie.

DI, LXXVIII/1. (nr. 4). Rez.

https://biblioteca-digitala.ro / http://arhivelenationale.ro

264. — *1620(7128) aprilie 23, Tîrgovişte.* Gavril Movilă vv. întăreşte lui Stanciul din Hurezi şi fiilor lui stăpînirea peste ocina din Hurezi, toată partea cumpărată de la Dan al Ciucăi, cîtă se va alege din cîmp, din pădure, din apă, uscat, vad de moară, livezi, vatra satului cu tot hotarul, cu 1 200 aspri gata ; o ocină la Rîmeşti şi la Hurezi, toată partea Dobrei, soţia lui Şuia, de peste tot hotarul, cumpărată de la Dobra, cu 400 aspri gata ; o falce de ocină la Hurezi, cumpărată de la Stan Tărîţă cu 5 fiardele de grîu şi o căldare ; două fălci de ocină la Hurezi cumpărate de la Ciocîrlan cu o haină nouă şi o pereche de nădragi, o falce de ocină la Hurezi cumpărată de la Bou Rău cu 1200 aspri, o falce de ocină la Plaişor cumpărată de la Stan Cotolfa cu 5 fiardele de grîu ; un răzor de vie cumpărat de la cumnata sa Zoica, cu 200 aspri şi o oaie, iar Stanciu a dat acest răzor zestre fiicei sale Anghelina, o ocină la Hurezi, jumătate din partea lui Cîrjoară, cumpărată cu 90 aspri ; o ocină la Hurezi luată de la Lepădat, de Neagoe, fratele lui Stanciu şi cumpărată cu 600 aspri ; un răzor vie cumpărat de popa Radu, fiul lui Stanciul din Hurezi, de la Micu, cu 300 aspri. Toate au fost cumpărate în zilele lui Mihai vv., cu bună voie, cu ştirea tuturor megiaşilor. Martori : Enache mare ban al Craiovei, Ivaşco mare vornic, Papa mare logofăt, Miho mare spătar, Mihalachi mare stolnic, Buzinca comis, Vladul paharnic. Ispravnic, Papa mare logofăt. Scrie Şerban logofăt din Hierăşti.

DI, XV/4. Orig. slav, perg. (29,5 × 43 cm.), rupt la îndoituri şi pe alocuri lipsă din document, restaurat ; invocaţia simbolică, litera iniţială şi monograma ornate în chinovar, sigiliu mijlociu timbrat, bine păstrat.
EDIŢII. Rez., *Catalog* II, nr. 1098.

265. — *1620(7128) mai 9, Tîrgovişte.* Gavril Movilă vv., fiul lui Simion vv., întăreşte lui Preda, fost mare sluger, şi jupîniţei lui, Florica, fiica lui Mihai vv., satele : Studina Mare, Studina de Jos, Cruşovul, Studina lui Hămeiu şi Frăsinetul cu hotarele, vecinii şi venitul cumpărate de Mihai vv., cînd era mare stolnic şi dăruite mamei sale Tudora. Aceasta a lăsat Floricăi satele Studina Mare, Studina de Jos şi Cruşovul, iar m-rii Cozia satele Studina Hămeiului şi Frăsinetul, din jud. Romanaţi. În timpul domniei lui Iliaş vv. slugerul Preda a cîştigat judecata cu paharnicul Socol şi soţia lui Marula, fiica jupîniţei Tudora din Tîrgşor, care pretindea că este fiica lui Mihai vv. Paharnicul Socol se judecă din nou aducînd un document în care peste numele Florica, răzuit, s-a trecut numele Marula, lucru constatat de Chiril patriarhul Alexandriei. Martori : Ianache mare ban al Craiovei, Ivaşco mare vornic, Mihu spătar, Mihalache stolnic, Buzinca comis. Ispravnic, Papa mare logofăt.

Ms. 102, f. 337—338. Cop. slavă. Trad., ms. 150, f. 69v—70v. Idem, mf. 1, c. 305—306.
EDIŢII. Trad., *DIR*, B, XVII/III, p. 520—522, nr. 470. Rez., Ionescu-Gion, *Din ist. Buc.* p. 283 ; *Catalog* II, nr. 1111.

https://biblioteca-digitala.ro / http://arhivelenationale.ro

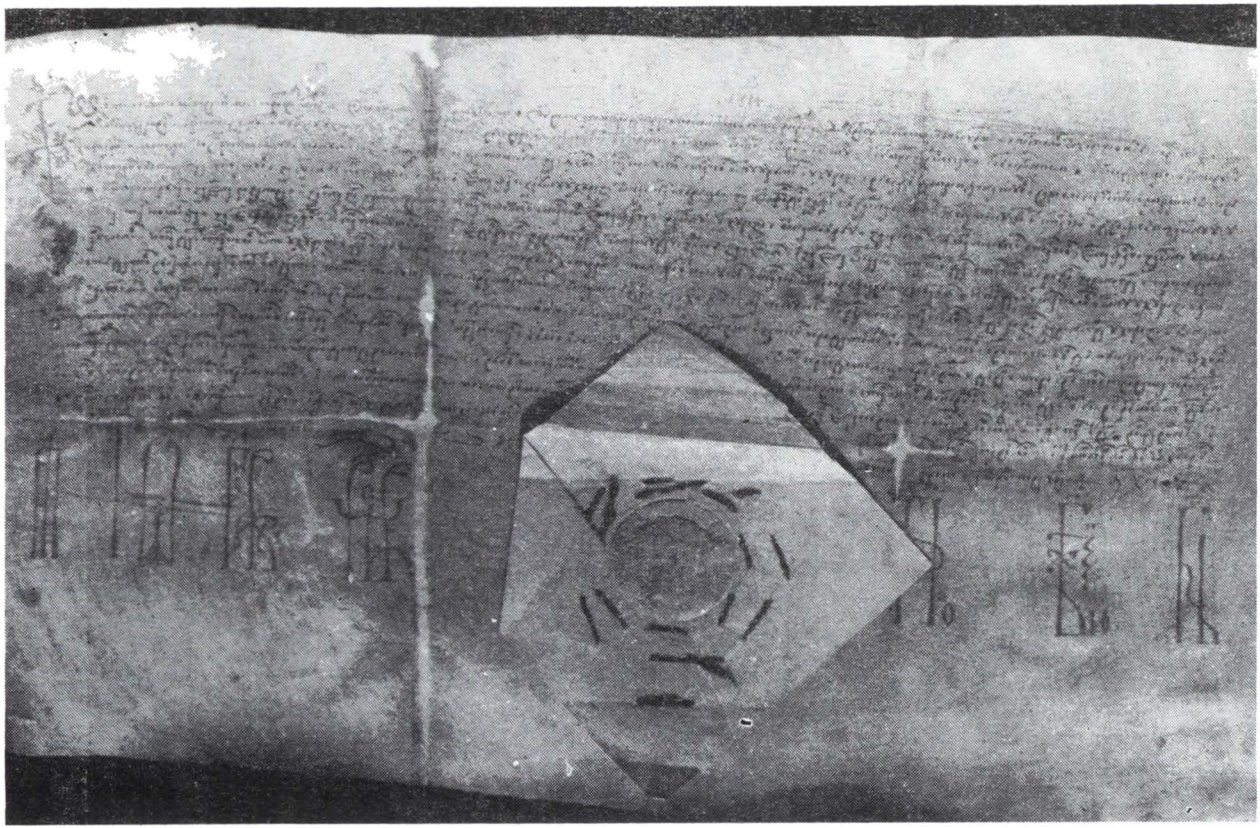

Fig. 15. Document din 23 aprilie 1620. Rez. nr. 264.

https://biblioteca-digitala.ro / http://arhivelenationale.ro

266. — *1620(7128) iulie 2.* Doisprezece boieri luați înaintea lui Gavril vv. cu răvașe domnești și anume : comisul Tudor din Măldărești, logofătul Manea, paharnicul Mitrea din Mihăiești, Builă din Cacova, David din Bărbătești, logofătul Lepădat, postelnicul Stanciu și alții din Zătreni, Păușești și Frîncești, hotărăsc moșia logofătului Preda din Bîrsești cu judecii din Mănăilești, alegîndu-i ocina. Hotare : vîrful Mălăratului, vîrful Jarăștii, groapele Idului, valea Aninoasei, gura Colniculuí la Spinit, piscul Gorunitului, Popești din Luncavăți. Scrie Mehedințul, „cu condeiu popescu".

Ms. 147, f. 176—176v. Cop.
EDIȚII. Trad., *DIR*, B, XVII/III, p. 573—574, nr. 511. Rez. *Catalog* II, nr. 1138.

267. — *1620(7129) septembrie 17.* Radu Mihnea vv., fiul lui Mihnea vv., întărește scutirea satului Călimănești al m-rii Cozia de : bir, găleată, fîn, oaie seacă, goștină de oi, de porci, dijmă de stupi și de toate dajdiile și mîncăturile de peste an, poruncind birarilor, goștinarilor de oi și de porci, dijmarilor, vinăricerilor și tuturor slugilor domnești din jud. Vîlcea să nu intre în acel sat și nici pîrcălabii de la Rîmnic să nu se amestece ; locuitorii satului să fie judecați de egumen. Ispravnic, însăși spusa domnului.

Mf. 1, c. 40. Cop.
EDIȚII. Text. *DIR*, B, XVII/III, p. 586, nr. 520. Rez. *Catalog* II, nr. 1150.

268. — *1620(7129) septembrie 27, Tîrgoviște.* Radu Mihnea vv. întărește ⟨popei Lupu din Măldărești de la Luncavăț⟩ ocină în satul Florești.

Ms. 148, f. 132v. Menț. (Completat după DRH.)
EDIȚII. Trad. *DIR*, B, XVI/III, p. 593—594, nr. 127. Reg. *Catalog* II, nr. 1157. Facs. *DIR*, loc. cit., p. 770.

269. — ⟨*1620—1622*⟩ *noiembrie* 19. Radul Mihnea vv., fiul lui Mihnea vv., întărește m-rii Cozia stăpînirea peste satele Prislopul și Cușmirul, dăruite din timpul lui Radu Șerban vv. de Maria, mama răposatului Radu, fost mare clucer. Ispravnic, însăși spusa domnului.

Mf. 1, c. 314. Cop.
EDIȚII. Text. *DIR*, B, XVII/III, p. 615—616, nr. 548. Rez. *Catalog* II, nr. 1175.

270. — *1621(7129) mai 13.* Radu Mihnea vv. împuternicește m-rea Cozia să ia dajdiile țiganilor care sînt tăietori de sare la Ocna cea Mare. Boierii care vor avea țigănci date după țiganii mănăstirii, la Ocnă, la

https://biblioteca-digitala.ro / http://arhivelenationale.ro

Rîmnic, sau la mănăstire, să fie plătiți de acolo. Ispravnic, însăși spusa domnului.

Ms. 102, f. 420v. Cop. Idem, mf. 1, c. 330.
EDIȚII. Text., *DIR*, B, XVII/IV, p. 30, nr. 32 ; Sacerdoțeanu, *Cozia*, p. 82. Rez. *Catalog* III, nr. 24.

271. — *1621(7130) decembrie 7, Scoarța.* Moldoveanul dăruiește la moartea sa nepoților : Stan, Pîrvu, și Vlad, moșia Scoarța, partea sa de peste tot hotarul cu plaiurile de vie din vîrf și de sus, cu siliștea de jos, jumătate din siliștea de sus și cu toate curăturile și livezile, ca să-i comînde după moarte, să-i facă mesele și să-i plătească sărăcustele, după cum scrie și în zapisul nepoatei sale Stanca. Blestem. A făcut zapisul în casa Lungului din Scoarța. Martori : Coica, Vădislav, Pitea și Drăgan din Colibaș, Dan din Copăcioasa, Stanciul lui Frățilă din Petrești și alții.

Ms. 147, f. 139—139v. Trad.
EDIȚII. Trad., *DIR*, B, XVII/IV, p. 68, nr. 79 ; Ghibănescu *Surete* VI, p. 10—11, nr. IX. Rez. *Catalog* III, nr. 69. Mențe Hasdeu, *Columna*, p. 284.

272. — *1622(7130) iunie 18.* Radu Mihnea vv. poruncește cămărașilor de la Ocna cea Mare să nu se amestece în hotarul Soașilor, al m-rii Bistrița.

Ms. 147, f. 69. Rez.
EDIȚII. Trad. *DIR*, B, XVII/IV, p. 155, nr. 167. Rez. *Catalog* III, nr. 150.

273. — *1623(7131) aprilie 11, Tîrgoviște.* — Radu Mihnea vv., fiul lui Mihnea vv., întărește m-rii Cozia o vie în Licura, cu livadă, pomet și cu ogradă, care a fost a popii Stanciului de la Ocna cea Mare și a Stanei soția lui. La moartea sa popa Stanciu a lăsat să dea preoteasa această vie m-rii Cozia pentru pomenire și să se scrie la pomelnic. S-a văzut de domn cartea preotesei Stana, a nepotului său, popa Radul și a fiicei ei, cu multe mărturii — popa Drăghici, popa Avram, Dumitru Negrilă, Vucea, Chira, și Nica negustătorul — că a dat preoteasa Stana via de bunăvoie. Martori : Vintilă mare ban de la Craiova, Papa mare logofăt, Hrizea mare vistier, Nicula mare spătar, Vartolomei mare stolnic, Trufanda mare postelnic. Ispravnic, Papa mare logofăt. Scrie Șărban logofăt din Fierăști.

Ms. 86, f. 50v—51. Trad. Idem, mf. 1, c. 78.
EDIȚII. Rez., Aricescu, *Indice* II, p. 112, nr. 2284 ; Tamaș, *Catalog*, nr. 23 ; *Catalog* III, nr. 223.

274. — *1632(7132) ⟨septembrie 1, Tîrgoviște⟩.* — Alexandru Coconul vv. întărește lui Rădei și lui popa Stan din Clocotici dreptul de proprietate asupra a șase delnițe, dintre care trei în Clocotici și trei în

https://biblioteca-digitala.ro / http://arhivelenationale.ro

Bumbeşti (judeţul Argeş, azi judeţul Vîlcea), pe care le avea încă din zilele lui Radu vv. de la Stanciu logofăt din Cepari care, la rîndul lui, le cumpărase de la spătarul Balea şi de la jupîneasa lui, Caplea.

DI, LXVI/4, (nr. 2). Rez. (F.l.z., copletat după Ed.).
EDIŢII. Rez., *Catalog* III, nr. 273.

275. — *⟨1624 sept.—1625 apr.⟩ (7133) f.l. 16, Tîrgovişte.* — Alexandru Coconul vv., fiul lui Radu vv., întăreşte lui Stan Grama cu feciorii cumpărăturile sale de la Costeşti, toată partea de moşie a lui Barbu, cît se va alege din cîmp, din pădure şi din apă, după tot hotarul, deoarece au cumpărat-o de la popa tSoica feciorul Zoicăi, fata Berbului [1], cu un cal preţuit 2000 de aspri ; partea lui Dobrotă fiul Iugăi, cu 700 aspri gata ; un loc la cîmp, de la Vladul Murgii, dăruite lui de către David din Bărbăteşti, cînd s-au înfrăţit ei amîndoi, trei fălci de loc, de la Vîlcul fiul lui Calen [2], cu 300 aspri gata, o falce de la Stanciul Orbul, pentru o vacă. Au vîndut aceştia de bunăvoie, cu ştirea tuturor megiaşilor din jurul locului. Martori : Papa mare vornic, Hiera mare logofăt, ⟨Vlad⟩ [3] mare vistier, Miho mare spătar, Vartolomeu mare stolnic, Gheorghe mare paharnic, Bratul mare comis, Dumitrache mare postelnic. Ispravnic, Hiera mare logofăt. Scrie Stoica logofăt.

DI, I/3. Cop. din 1779 scoasă de „Constandin, dascăl slovenesc la Şcoala Slovenească de la Sf. Gheorghe vechi din Bucureşti" (lunile după divan) cu însemnarea „Carte sîrbească s-au rupt şi nu s-au mai pus la dosar, fiind acesta în loc". Altă însemnare : „Această copie s-au văzut la hotărnicia ce am făcut codrului de moşie numit Glăvociul de Sus al moşnenilor Costeşti, ce-i zic şi Grămeşti".
EDIŢII. Trad *DIR*, B, XVII/IV, p. 461, nr. 473. Rez. *Catalog* III, nr. 396.

[1] În text „Barbubului".
[2] În ed. : „Cale".
[3] În text : „Costandin".

276. — *1624(7133) noiembrie 24.* — Alexandru Coconul vv., fiul lui Radu vv., porunceşte lui Tudor comis din Măldăreşti, să restituie pînă într-un ban tot ce a luat din satul Călimăneşti, slobozia m-rii Cozia, care are cărţi de iertare de la domn şi de la tătăl său Radu vv., iar el a călcat cărţile şi le-a luat oile şi i-a gorştinit. Domnul a văzut cartea lui Radu vv. şi porunceşte să le întoarcă tot ce a luat, iar „tu-i porţi val de atunce pînă acum" ; dacă nu va da, să aibă voie călugării, cu cartea şi cu sluga domniei, „să te tragă pînă le vei da tot". Ispravnic, însăşi spusa domnului. A învăţat marele vistier.

Mf. 1, c. 44. Cop.
EDIŢII. Text *DIR*, B, XVII/IV, p. 465, nr. 478. Reg., *Catalog* III, nr. 402 ; Rez., Aricescu, *Indice* II, p. 108—109, nr. 2255.

https://biblioteca-digitala.ro / http://arhivelenationale.ro

278. — *1625(7133) ianuarie 12, Tîrgoviște.* — Luca, mitropolitul Țării Românești, în zilele lui Alexandru Coconul vv., fiul lui Radu vv., împreună cu toți arhiereii, episcopii : Teofil de la Rîmnic, Efrem de la Buzău, Ioasaf de la Dealul, egumenii: Ion de la Tismana, Theofil de la Bistrița, Partenie de la Mislea, Anthonie de la Argeș, Haralampie de la Snagov și cu tot soborul Țării Românești, închină m-rea Codmeana cu toate satele, cu vecinii, cu moșiile, cu țiganii, cu morile, cu viile și cu toate veniturile m-rii Cozia, deoarece „amîndouă sînt făcute și zidite" de către „Mircea marele voevod". Blestem. Scrie Efrem eclesiarhul.

Ms. 145, f. 46—47. Trad.
EDIȚII. Text slav și trad., Chircă, *Un doc.*, p. 382—385 ; Trad. *DIR*, B, XVII, II, p. 489, nr. 489. Rez. *Catalog* III, nr. 416.

---

* 277. — Scos.

279. — *1625(7133) ianuarie 27, Tîrgoviște.* — Alexandru Coconul vv., fiul lui Radu vv., întărește lui Rădei și nepotului său, popa Stan din Clocotici, cu fiii lor — o ocină la Bumbuești ; delnița Dănească, pe care a ținut-o Marco și Benea ; delnița Țigăiască pe care a ținut-o Țigae și Cristea ; delnița lui Cumbea din satul Clocoticiu, delnița lui Ioniță ; delnița lui Manea, delnița Șinească, pe care a ținut-o Simeon — delnițe din cîmp, pădure, apă, vatra satului și cu vecini, pe care le-a cumpărat Rădeiu și nepotul său popa Stan de la Stanciul logofăt din Cepari cu 16.000 aspri gata și pentru care au avut pîră în zilele sus-numitului domn cu Radu postelnic din Măldărești, ginerele lui Stanciul logofăt din Cepari, care zicea că i-a dat socrul său zestre această ocină. Judecîndu-i domnul după dreptate și lege cu toți dregătorii a adeverit că Stanciul logofăt n-a dat zestre, ci a vîndut această moștenire, fiind într-o nevoie și greutate în zilele lui Radu vv., tatăl domnului ; Radu postelnic a rămas de lege. A văzut domnul și zapisul lui Stanciul logofăt, fiindcă atunci Radu postelnic n-a vrut să-i dea aspri și să-l scoată pe socrul său, Stanciul logofăt din nevoie. Martori : Papa mare vornic, Fierea mare logofăt, Vladul mare vistier, Miho mare spătar, Bartolomei mare stolnic, Bratul mare comis, Gheorghe mare paharnic, Dumitrache mare postelnic. Ispravnic, Fierea mare logofăt. Scrie Dumitru logofăt din Gănești.

DI, CXX/2.
Trad. Pe verso, însemnare : „Acest izvod s-au tălmăcit pe limba rumânească, asemenea după hrisovul cel slovenesc, de Lupp dascălul slovenesc la Școala domnească în București, la Sfîntul Gheorghie cel vechiu, 1747. „Eu Lupp dascălul slovenesc ispisah". Altă însemnare : „Azi, la 14 ale lui dechemvrie s-au scris acest hrisov scos după copia cea adevărată ce este tălmăcit de dascălul Chiriță, slovenesc, și spre știință am adeverit și eu scriitorul, supt a mea iscălitură" Răducanu Popovici.
EDIȚII. Trad. *DIR*, B, IV, p. 479—480, nr. 496. Rez. *Catalog* III, nr. 423.

https://biblioteca-digitala.ro / http://arhivelenationale.ro

280. — *1625(7133) martie 13.* — „Zapisul lui Dumce cu trei peceți, cu începutul și mijlocul rupt" (privind moșia Ionești).

Trib. jud. Vîlcea, dos. 392/1839, f. 23 (nr. 3). Menț.

281. — *1625(7133).* — Alexandru Coconul vv. întărește boierilor Bojoreni din județul Vîlcea a treia parte de peste tot hotarul din funia Mănească și din funia Brănească, partea Radului Bran și o silește cu semnele ei, o falce din Valea Pacului și un loc de vie.

Fond pers. 571, C-tin Danielescu, mapa 1, f. 3. Rez. (din anul 1939).

282. — *1625(7133).* — „Hrisov sîrbesc cu tălmăcirea lui rumânește pentru moșia Hobeni" (Ionești).

Trib. jud. Vîlcea, dos. 392/1839, f. 23, (nr. 4). Menț.

283. — *1626(7134) aprilie 10, București.* — Alexandru Coconul vv., fiul lui Radu vv., poruncește logofătului Oprea din Rătivoești să meargă cu egumenul Teofil al m-rii Bistrița și să mute hotarul dinspre ocina satului Stroești, al mănăstirii, pe unde a fost hotarul bătrîn, după cum scriu cărțile bătrîne, pentru că a fost împresurat de satul Vîlsănești. Ispravnic, însăși spusa domnului.

Ms. 147, f. 240—241. Cop.
EDIȚII. Text., *DRH*, B, XXI, p. 75—75v, nr. 43. Leonăchescu, *Stroești*, p. 15. Rez. Aricescu, *Indice* II, p. 90, nr. 2157 *Catalog* III, nr. 544.

284. — *1626(7134) aprilie 15, București.* Alexandru Coconul vv., fiul lui Radu vv., scutește satul Călimănești al m-rii Cozia, din jud. Vîlcea, de bir, ⟨găleată, fîn⟩, bou, oaie seacă, cal împrumut, miere, ceară, opăcinași, ⟨dijmă de stupi și oi, poveri⟩ de sare, cai de olac, și de toate slujbele și mîncăturile cîte sînt peste an, pentru a fi de ajutor mănăstirii fiind iertat și de Radu vv. Domnul „văzînd atîta greutate și nevoie și strîmtoare de la împărăție și din toate părțile ⟨și țara domniei mele încă fiind⟩ căzută în nevoie și pradă de răufăcători și nu au putut domnia mea ⟨să ridice atîta⟩ cheltuială de către împărăție și haraci peste haraci" a cercetat împreună cu Luca arhimitropolitul țării, Teofil episcop al Rîmnicului, Efrem al Buzăului, vlădica Ioasaf al Dealului, ⟨Antonie episcop⟩ de la Argeș, Partenie episcop, nastavnic al m-rii Snagov, Serghie episcop al m-rii Tismana, Ioasaf episcop al m-rii Mislea, egumenul ⟨Ioanichie de la m-rea⟩ Cozia, Teofil egumenul de la m-rea Bistrița cu toți egumenii și cu toți dregătorii mari și mici, avînd binecuvîntarea patriarhiei din Țarigrad și a iertat satul Călimănești de toate dajdiile avînd însă să dea bir, 50 de galbeni pe an (cîte 25 galbeni la sf. Gheorghe și la sf. Dimitrie), pe care să-i aducă la Vistierie. Blestem. Martori :

https://biblioteca-digitala.ro / http://arhivelenationale.ro

Papa mare vornic, Fiera mare logofăt, Buzinca mare vistier, Mihu mare spătar, Vartolomi mare stolnic, Bratu mare comis, Apostol mare paharnic, Costandin mare postelnic, Fiera mare logofăt. Scrie Lepădat logofăt.

Mf. 1, c. 37—38. Trad.
EDIŢII. Text slav şi trad. *DRH*, B, XXI, p. 83—86, nr. 47. Rez. *Catalog* III, nr. 548.

285. — *1626(7134) mai 10.* Doamna Ilina a răposatului Şerban vv., Necula paharnicul şi Socol paharnic din Cornăţeni, fiind ei de un sînge, întăresc m-rii Cozia satele Cuşmirul şi Pristolul, pe care le-a dat Maria, mătuşa lor, fata vornicului Drăghici şi pe care le-a întărit şi Şerban vv., văzînd zapisul Mariei.

Mf. 1, c. 314. Cop.
EDIŢII. Text. *DRH*, B, XXI, p. 111, nr. 63. Rez. *Catalog* III, nr. 562.

286. — *1626—7134 mai 13, Bucureşti.* Alexandru Coconul vv., fiul lui Radu vv., întăreşte m-rii Cozia şi egumenului Ioanichie satele Cuşmirul şi Pristolul cu tot hotarul, drepte ocini de moştenire ale lui Drăghici fost mare vornic, pentru pomenire. În zilele lui Şerban vv., jupîniţa Maria, mama răposatului Radul Florescul clucer, fiica lui Drăghici vornicul, le-a dăruit m-rii Cozia, pentru pomenire, văzînd domnul cărţile ei de miluire la Şerban vv., Radu vv., Elina doamna răposatului Şerban vv., şi fiica ei doamna ⟨Ilina⟩, Necola paharnic şi Socol paharnic din Cornăţeni, nepotul jupîniţei Maria, care se trag din Radul Florescul clucer. Blestem. Martori : Papa mare vornic, Fiera mare logofăt, Buzinca mare vistier, Mihu mare spătar, Vartolomei mare stolnic, Bratul mare comis, Apostol mare paharnic, Costandin mare postelnic. Ispravnic, Fiera mare logofăt. Scrie Lepădat logofăt, cu învăţătura lui Sima al doilea logofăt.

Ms. 102, f. 317v—318. Cop. Trad. mf. 1, c. 312—313.
EDIŢII. Text slav şi trad. *DRH*, B, XXI, p. 117—119, nr. 66. Trad. presc. Grecianu, *Genealogiile* II, p. 291—292. Rez. Aricescu, *Indice* II, p. 106, nr. 2239. *Catalog* III, nr. 564.

287. — *1626(7134) iunie 8.* Tudor comis din Măldăreşti, Ghioca postelnic, Bu(i)lă vătaf, Andronie din Albeni, Lepădat din Zătreni şi Goran logofăt, luaţi pe răvaşele domnului Alexandru Coconul vv., hotărăsc în pricina pe care au avut-o Vladul vistier şi Stoica paharnic cu vărul său Chisar, pentru ocina din Copăcel. Cei şase boieri adeveresc că în satul Copăcel au existat din bătrîni 3 funii : funia lui Ivanco, funia lui Stan pîrcălab şi funia lui Vladul vistier. Din funia lui Ivanco s-au făcut 9 părţi, din care şapte s-au aflat cumpărate de Teodosie logofăt iar două părţi de către comisul Chirca. A doua funie a fost luată de boierii din Ueşti de la Stan pîrcălab şi vîndută lui Tudosie logofăt în zilele lui Mihai vv. Pentru această funie au avut pîră Vladul vistier

https://biblioteca-digitala.ro / http://arhivelenationale.ro

şi Stoica paharnic cu Chisar paharnic, pentru că Chisar nu avea cărţi pentru acea moşie, ci scria că Ivănel logofăt ar fi cumpărat moşia de la un Neagoe vătaf. Se dovedeşte că nu a fost a lui Neagoe ci Stan o dăruise boierilor Ueşti, care au vîndut-o lui Tudosie logofăt. Chisar paharnic să-şi caute partea cumpărată de la vînzător „însă a treia din Copăcel". Din a treia funie a lui Vladul vistier Chisar paharnic a cumpărat două părţi, a treia parte rămînînd m-rii Arhanghelul. De faţă la adeverire au fost mulţi boieri şi megiaşi.

Mf. 3, c. 22v—23. Cop.
EDIŢII. Text, *DRH*, B, XXI, p. 168—169, nr. 84. Rez. *Catalog* III, p. 287, nr. 575.

288. — *1626(7135) sept. 6.* Alexandru Coconul vv., fiul lui Radu vv., porunceşte pîrcălabilor din Caracal ca să determine pe oamenii m-rii Cozia, cînd vor veni la satele lor din Vădăstriţa şi Frăsinetul, să lucreze pentru mănăstire ; în caz contrar „să-i bateţi şi să-i porniţi la ce va fi treaba mănăstirii".

Mf. 1, c. 294. Cop.
EDIŢII. Text. *DRH*, XXI, p. 266, nr. 1391, Giurescu, *Stud. de ist. soc.*, p. 191, în notă, p. 208. Rez. *Catalog* III, nr. 618.

289. — *1628(7136) aprilie 6.* Vlad, feciorul popii Stroe, vinde lui Andrei, cu ştirea unchiului său Preda şi a moşului său Oprea, via de la Buneşti, jumătate, iar jumătate pentru datoria de 1 800 ai lui popa Stroe. Martori : din Mihăeşti-Mitrea paharnicul, Anghel şi Popa Dumitru, din Frînceşti-Pîrvul, din Ohabă-Oprea Goguianul, din Bătăşani-Pîrvul.

Ms. 146, f. 307v—308. Cop.
EDIŢII. Text. *DRH*, B, XXII, p. 102, nr. 51. Rez. *Catalog* III, nr. 779.

290. — *1628(7136) mai 3, Bucureşti.* Alexandru Iliaş vv., fiul lui Iliaş vv., întăreşte m-rii Cozia şi egumenului Ioanichie, ca să fie m-rii Codmeana, metoh al Coziei, nişte vecini în satul Prislop, judeţul Argeş, pe apa Vezii şi anume : Radul, Stoica, Stănilă, Cîrstea, Dade, fiii lui Vladul şi alţii ; de moştenire, daţi de răpostaul Bogdan, fost mare vornic, care i-a cumpărat de la Stanciul pîrcălab în zilele lui Vlad vv., fiul lui Vladul vv., la anii 1501 (7009) iar în zilele lui Şerban vv., slugerul Tudor Rudeanu i-a cotropit, zicînd că i-a cumpărat odată cu satul Ciomăgeşti. La judecată Tudor Rudeanu zicea că i-a cumpărat cu o parte de ocină din satul Ciomăgeşti de la soţia lui Vladul, tatăl acestor vecini, în zilele lui Şerban vv., şi au ieşit din satul Prislop al m-rii Codmeana şi au mers la Ciomăgeşti şi s-au făcut cnezi, scoţînd el un zapis mincinos. Martori : Papa mare vornic, Hrizea mare logofăt, Dumitrachi mare stolnic, Ramandi mare comis, Diamandi mare paharnic,

https://biblioteca-digitala.ro / http://arhivelenationale.ro

Condila mare postelnic. Ispravnic, Hrizea mare logofăt. Scrie Lepădat logofăt.

Ms. 86, f. 43v—44. Trad.
EDIŢII. Text slav şi trad. *DRH*, B, XXII, p. 126—130, nr. 63. Rez. Aricescu, *Indice* II, p. 119, nr. 2344; Panaitescu, *Dreptul de strămutare*, p. 27, Tamaş, *Catalog*, nr. 24; *Catalog* III, nr. 788.

291. — *1628(7136) mai* ⟨*8*⟩. — Mărturia dată de megiaşii: Lungul, Luperna, Togan, Oprian, Vintilă, Coica din Colibaşi, Vladislav, Pitea, Drăgan, Şerban din Copăcioasa, Radu, Toader şi Stan pentru moştenirea lăsată de Stanciu nepotului său Stan la Scorţa (jud. Gorj) din cîmp, din pădure şi din vie. La moartea lui Stanciu, nepotul său „l-au comîndat cu atîtea bucate la masă 3 berbeci, ceară de 200 aspri şi i-au făcut 8 sărăcuste". Aldămaş 7 vedre de vin, vadra cîte 50 aspri, în casa Lungului din Scorţa.

Ms. 147, f. 139v—140. Cop. (fără zi, completată după DRH, loc. cit.).
EDIŢII. Text *DRH*, B, XII, p. 139—140, nr. 67; Tocilescu, *Doc. ist.* I, p. 150; Ghibănescu, *Surete*, VI, p. 12 (sub mai 4).

292. — *1628(7136) mai 28, Bucureşti.* 12 boieri anume: Ivaşco vornic, Fiera logofăt, Buzinca vistier, Grigorie comis, Stanciul postelnic din Pade, Sima logofăt, Mihai clucer, Stan ban, David din Bărbăteşti, Neagoe logofăt din Bălăneşti, Neagoe Hulubescu şi Oprea vornic, luaţi pe răvaşe domneşti de nepoţii lui Anghel comisul anume: Chisar postelnic, şi Paraschiva logofăt, şi de jupîneasa Maria, fosta soţie a lui Anghel comis, lămuresc pricina pe care aceştia o aveau pentru o ocină din Mihăieşti ce fusese cumpărată de la Andreica. Ocina este dată nepoţilor lui Anghel comisul, pentru că fusese cumpărată de comis înainte de căsătoria sa cu jupîneasa Maria, încă în zilele lui Mihnea vv.; se mai dă deasemenea, partea lui Bălaur deoarece fusese cumpărată de Anghel comis, tot înainte de căsătorie. Partea din ocină a Radului Bocăi va fi împărţită în două cu jupîneasa Maria, deoarece fusese cumpărată în timpul căsătoriei celor doi; ocina din Iaroslăveşti şi morile de acolo vor fi ale jupînesei Maria, pentru că i-au fost vîndute după moartea soţului de către Vladul logofăt, socrul lui Paraschiva logofăt şi de fratele său Chisar, nepoţii lui Anghel comisul; în ceea ce priveşte ţiganii, dacă vor fi fost de zestre ai Mariei, să şi-i ţină, iar dacă vor fi fost cumpăraţi în timpul căsătoriei, să-i împartă cu nepoţii lui Anghel comisul; să-şi mai ia jupîneasa Maria partea din ocină de la Genuneni cu rumânii cît a cumpărat mai înainte de căsătorie. Cît a cumpărat în timpul căsătoriei din acea ocină va împărţi cu nepoţii lui Anghel comisul. Jupîneasa Maria spunea că are un zapis de la soţul său în care scria să ţină ea toată ocina din Genuneni. I s-a dat să jure cu şase boieri ca să se creadă acest zapis, dar ea n-a vrut să jure şi s-a împăr-

https://biblioteca-digitala.ro / http://arhivelenationale.ro

ţit şi ocina din Genuneni în două părţi ; una a jupînesei şi una a nepoţilor lui Anghel comisul.

Mf. 3, c. 3—3v. Cop. Idem, Mf. 3.
EDIŢII. Text. *DRH*, B, XXII, p. 194—195, nr. 87. *Rez. Catalog* III, p. 405—406, nr. 804.

293. — *1628(7136) iunie 8.* Stanciul, feciorul Radului din Suici, vinde lui Martin siliştea lui Timpănă şi locul de pe Gruiu, cu 620. Martori : Radul armaş, Cristu din Boişoara, Ion cel Tăiat din Titeşti şi alţii. Pe verso : „Şi cheltuiala ce am cheltuit atunci, 2 vedre de vin fac bani 300 şi celui ce-au scris zapisul 60 de bani. Atîta cheltuială, toată am făcut atunci".

DI. VI/1. Orig. (21,5 × 8 cm.) rupt la îndoituri, pătat, sigiliu inelar în fum.
EDIŢII. Text *DRH*, XXII, p. 223—224, nr. 103 ; Rez. *Catalog* III, nr. 820.

294. — *1628(7137) septembrie 30.* — Manea din Oteşti vinde lui Manea Piscotan o jumătate de funie din funia lui Tudor Bondăr, din satul Ibăneşti, de peste tot hotarul, din cîmp, pădure, apă, siliştea satului şi dealul viilor, cu 1 600 aspri, bani gata, de bunăvoie, cu ştirea fraţilor. Martori : Oancea ceaşul din Căzăneşti, Mogoş din Ibăneşti, Dragomir Călăraşul, Neagoe din Creţi, Radul Caşotin din Ibăneşti, Frăţilă din Oteşti, popa Dragomir, popa Dumitru, Bratul.

Ms. 102, f. 548. Cop. ,
EDIŢII. Text *DRH*, B, XXII, p. 325, nr. 158. Rez. *Catalog* III, nr. 856.

295. — *1628(7137) octombrie 19.* — Alexandru Iliaş vv., fiul lui Iliaş vv., face cunoscut egumenului Anania de la m-rea Bistriţa să cerceteze pricina dintre Vladul şi ceata lui din Ciineşti, cu Neagoe din Sărata.

Ms. 148, f. 128. Rez.
EDIŢII. Text *DRH*, B, XXII, p. 333—335, nr. 166 ; Reg. *Catalog* III, nr. 862.

296. — *1628(7137) decembrie 14.* — Moşnenii din satul Studina de Jos, jud. Romanaţi, adeveresc că s-au vîndut lui Necula vistier cu toţi fraţii, feciorii şi ocinile lor din cîmp, pădure, apă, vii şi cu tot venitul cu oamenii : Bălan, Călin, Mihaiu şi mulţi alţii în zilele lui Alexandru vv., fiul lui Iliaş vv., cu 40.000 de aspri gata şi cu 20 de boi, boul preţuit cîte 800 de aspri, în total 16.000 de aspri. S-au vîndut de bunăvoie înaintea lui Alexandru vv., şi a tuturor boierilor mari : Hrizea mare vornic, Fiera mare logofăt, Papa mare vornic, Trufanda mare vistier, Vladul fost mare vistier, Gligorie comis, Stamatie fost

https://biblioteca-digitala.ro / http://arhivelenationale.ro

mare portar, Mateiu fost mare agă, Dumitru fost mare căpitan, Preda fost mare sluger, Para logofăt. Scrie Stanciul logofăt.

Ms. 147, f. 81—82. Cop.
EDIŢII. Text *DRH*, B, XXII, p. 371—372, nr. 186 ; Rez., Grecianu, *Genealogiile* II, p. 325 ; *Catalog* III, nr. 878.

297. — *1628(7137) decembrie 26, Bucureşti.* — Alexandru Iliaş vv., domnul Ţării Româneşti, întăreşte m-rii Bistriţa, egumenului Anania şi tuturor călugărilor ocină şi vii la Ciineşti, pe Otăsău, jud. Vîlcea, dăruite de către jupaniţa Maria, soţia lui Dragomir spătar, care le-a cumpărat de la megiaşii : Vlad, Padeş şi Stanciul care s-au rumânit, dar care i-au iertat de vecinie. Martori : Hrizea mare vornic, Fiera mare logofăt, Traufanda mare vistier, Mihu mare spătar, Dumitrache mare stolnic, Diamandi mare paharnic, Ramandi mare comis, Condila mare postelnic. Ispravnic, Fiera mare logofăt. Scrie Gheorghe gramatic.

Ms. 148, f. 128—129. Trad.
EDIŢII. Text slav şi trad. *DRH*, B, XXII, p. 385—387, nr. 195. Rez. *Catalog* III, nr. 885.

298. — *1629(7137) ⟨ianuarie după 13 — august⟩.* — Ion cel Şchiop, fiul lui Stanciu, nepot al lui Şărban Ciocan, dăruieşte m-rii Cozia partea lui de moşie din satul Voineasa, numită moşia lui Şărban Ciocan, 20 de holde de pădure, a patra parte de peste tot, deoarece a fost hrănit la mănăstire timp de 10 ani. Martori : Dionisie egumenul, Zaharia proegumen, Ioanichie proegumen, popa Ştefan, Iosif dascălul, postelnicul Ghioca din Sîmboteni, Pîrvul logofătul din Stoeneşti, popa Jipa din Călimăneşti, Călin cel Bătrîn, Opriş Miuziuică. Scrie Cotici. Blestem.

Ms. 102, f. 289. Cop. Idem, ms. 150, f. 51—51v şi mf. 1, c. 204—205.
EDIŢII. Text *DRH*, B, XXII, p. 423, nr. 211. Rez. *Catalog* III, nr. 899.

299. — *1629(7137) ⟨ian. după 13 — august⟩.* — Alexandru Iliaş vv., fiul lui Iliaş vv., la plîngerea egumenului Dionisie, porunceşte cămăraşilor de la Ocna cea Mare, să lase în pace pe ţiganii m-rii Cozia, să nu-i mai pună să taie sare, căci ştiu cum este legea şi obiceiul : care sînt în ocne din zilele lui Mihnea vv., aceia să taie şi acum sare, iar ţiganii m-rii Cozia, ori din ţigănia de la mănăstire, ori de la Rîmnic, ori alţii din ţară care nu vor fi fost tăietori, să fie lăsaţi în pace. Cel ce nu va asculta de această carte, va avea certare din partea domnului. Ispravnic, însăşi spusa domnului.

Ms. 102, f. 420v—421. Cop. Idem, mf. 1, c. 330.
EDIŢII. Text *DRH*, B, XXII, p. 424, nr. 212. Sacerdoţeanu, *Cozia*, p. 82—83. Rez. *Catalog* III, nr. 900.

https://biblioteca-digitala.ro / http://arhivelenationale.ro

300. — *1629(7137) ianuarie 16.* — Ignat, Stanciul, Neagoe şi Stan din Siliştioara se vînd rumâni lui Necula vistier, cu feciorii şi cu toate ocinile lor, din cîmp, pădure, cu siliştea satului şi cu toate moşiile primind : Ignat cu feciorii — 2 700 aspri ; Stanciul cu feciorii cîte — 1 600 aspri, în total 8 600 aspri. Au fost megiaşi judeci şi s-au vîndut de bunăvoie, în zilele lui Alexandru vv., fiul lui Iliaş vv., primind banii în Divanul cel mare, înaintea domnului şi a tuturor boierilor mari care sînt martori : Hrizea mare vornic, Fiera mare logofăt, Papa fost mare vornic, Ivaşco fost mare vornic, Mihu mare spătar, Trufanda mare vistier, Vladul vistier, Dumitraşcu vistier, Gligorie comis, Stamatie fost portar, Mateiu aga, Dumitru căpitan. Scrie Stanciul.

Ms. 147, f. 216—216v. Cop.
EDIŢII. Text *DRH*, B, XXII, p. 424—425, nr. 213. Rez. *Catalog* III, nr. 901. Menţ. Grecianu, *Genealogiile*, II, p. 325.

301. — *1629(7137) februarie 27, Bucureşti.* — Moşnenii satului Studina de Jos : Tudor, Tănasie, Radul, Stepan, Nan, Teoader, Stan, Dragomir, Obreajie şi alţii cu fiii lor adeveresc că s-au vîndut lui Necula vistier, cu ocinile lor din cîmp, pădure, apă, vii, săliştea satului, cu tot venitul, fiecare primind cîte 1 800 aspri, în total 34.200 aspri. Au fost megiaşi judeci cu moşiile lor pînă în zilele lui Alexandru vv., fiul lui Iliaş vv., cînd s-au vîndut rumâni sus-numitului vistier, de bunăvoie şi şi-au luat banii în Divanul cel mare, înaintea domnului şi a boierilor mari, care sînt martori : Hrizea mare vornic, Fiera mare logofăt, Papa fost mare vornic, Ivaşco fost mare vistier, Miho mare spătar, Trufanda mare vistier, Vladul fost vistier, Dumitraşco fost mare vistier, Gligorie comis, Stamatie fost mare portar, Mateiu fost mare agă. Scrie Stanciul logofăt.

Ms. 147, f. 79v—80v. Cop.
EDIŢII. Text *DRH*, B, XXII, p. 445—447, nr. 229. Rez. *Catalog* III, nr. 914. Menţ. Grecianu, *Genealogiile*, II, p. 325.

302. — *1629(7137) mai 18, Bucureşti.* — Stan cu feciorii Veselin şi Neacşul cu fiul său, Voinea şi Moş cu ceilalţi feciori din satul Siliştioara, jud. Romanaţi, adeveresc că au fost megiaşi cu moşiile lor şi în zilele lui Alexandru vv., fiul lui Ilias vv., s-au vîndut rumâni lui Necula vistier cu feciorii şi cu toate părţile de ocină, de bunăvoie şi cu ştirea tuturor megiaşilor, cu 4 600 de bani gata. Martori : Aslan vornic, Gligorii comis, Para logofăt, Neagoe logofăt, Bunea logofăt, Mihalcea logofăt — fiul lui Paraschiva logofăt, Bădicean unchiaşul şi Vladul din Devisel, Dragomir din Cacaleţi, Puiucul pîrcălab şi frate-său Dumitru din Siliştioara. ⟨Scrie⟩ Gherghe gramatic.

Ms. 147, f. 217—217v. Cop.
EDIŢII. Text *DRH*, B, XXII, p. 523—524, nr. 277. Rez. *Catalog* III, nr. 949.

https://biblioteca-digitala.ro / http://arhivelenationale.ro

303. — *1629(7137) iunie 15, Bucureşti.* — Alexandru Iliaş vv. întăreşte m-rii Bistriţa şi egumenului Vasile satul Costeşti, jud. Vîlcea, cu tot hotarul, vecinii şi venitul din cîmp, pădure, apă, vie, munte şi vatra satului ai cărui oameni au fost cnezi. Satul a fost cumpărat de Mihail vv., cu bani din leafa unor ostşi care erau pe lîngă el, cu voia lor, de la toţi megiaşii din sat cu cetele lor, cu 42.000 aspri gata şi dăruit mănăstirii. S-a văzut cartea de reînnoire din 1617 (7125), în prima domnie. În a doua domnie întăreşte scutirea satului Costeşti al m-rii Bistriţa de bir, găleată, fîn, bou, oaie seacă, cal, miere, ceară, împrumut, lucru domnesc, banii de judeţ, căşărie, cai de olac, mertice, podvoade, berbec de sulgiu, opăcinaşi şi de toate mîncăturile de peste an. La această m-re Bistriţa, făcută de el, a fost îngropat Pîrvul banul, tatăl lui Basarab vv., strămoşul domnului. Blestem. Martori : Hrizea mare vornic, Vladul mare logofăt, Trufanda mare vistier, Mihu mare spătar, Dumitrachi mare stolnic, Diamandi mare comis, Constantin mare paharnic, Condilo mare postelnic. Scrie Lepădat logofăt cu învăţătura lui Sima, al doilea logofăt.

Ms. 72, f. 23—25. Trad. Idem, ms. 149, f. 23—25v.
EDIŢII. Text slav şi trad. *DRH*, B, XXII, p. 581—586, nr. 304. Rez. Aricescu, *Indice* II, p. 79, nr. nr. 2057 ; *Catalog* III, nr. 969.

304. — *1629(7137) iulie 31, Bucureşti.* — Alexandru Iliaş vv., fiul lui Iliaş vv., iartă satele m-rii Cozia : Călimăneşti şi Jiblea din judeţul Vîlcea şi Brădăţeni din judeţul Argeş, de darea şoimilor împărăteşti. Şoimarii le trecuseră la catastif „cu un cuib de şoimi", dar locuitorii au mers cu jalbă înaintea domnitorului, spunînd că la dînşii n-a fost niciodată cuib de şoimi. Ca urmare li se dă dreptate, sînt trecuţi ca fiind „fără de lucru" şi sînt scoşi de la catastiful Vistieriei, ca să aibă pace de la toţi domnii. Scrie Lepădat.

Ms. 86, f. 17. Cop. Idem, ms. 102, f. 438v—439 şi mf. 1, c. 143.
EDIŢII. Text *DRH*, B, XXII, p. 626—627, nr. 327 ; Tamaş, *Cuibul*, p. 140—141. Rez. Tamaş, *Catalog*, nr. 25 ; *Catalog* III, nr. 985.

305. — *1629(7138) octombrie 2.* Vlad din Studina, cumnatul lui Gheorghe pîrcălab, adevereşte vistierului Nicula că a fost megiaş cu moşia şi cu fii săi, mai dinainte vreme şi acum în zilele lui Alexandru vv., fiul lui Iliaş vv., s-a vîndut rumân, cu feciorii şi moşia sa lui Nicula pentru 100 de aspri gata. Martori : Hriza mare vornic, Papa mare logofăt, Dumitraşco mare vistier, Trufanda fost mare vistier, Ivaşco vornic, Gligorie comis, Nedelco mare portar, Mitrea mare pitar, Neagul mare agă, Dumitru Dudescul al doilea vistier, Para logofăt, Sima al doilea logofăt, Bunea logofăt, Stanciul al doilea armaş, Stroe logofăt.

Ms. 147, f. 82—82v. Cop.
EDIŢII. Text. *DRH*, B, XXII, p. 681—682, nr. 365. Rez. *Catalog* III, nr. 1014.

https://biblioteca-digitala.ro / http://arhivelenationale.ro

306. — *1629(7138) decembrie 14.* Leon Tomşa vv., fiul lui Ştefan vv., întăreşte m-rii Cozia, egumenului şi călugărilor de acolo, scutirea satului Călimăneşti, jud. Vîlcea, de bir, găleată, fin, bou, miere, ceară, oaie seacă, dijmărit, de stupi, dijmărit de rînători, oierit, împrumutare, cal de olac, vamă de pîrcălabii de la Rîmnic, văzînd domnul cărţi şi hrisoave ale domnilor care au fost înainte : Radu vv., fiul Mihnei vv., Alexandru vv., fiul lui Iliaş vv., Alexandru vv., fiul Radului vv., pentru a le fi de întărire şi de hrană şi să dreagă sătenii „calea cea ria", iar alţi boieri şi pîrcălabi de la Rîmnic, nici o treabă să n-aibă, să-i judece numai egumenul cu soborul. Domnul a scos satul de la catastihul Visteriei, vrînd a se numi nou ctitor. Blestem.

Mf. 1, c. 33. Cop. fără sfîrşit, menţionează martorii fără să-i treacă.
EDIŢII. Text. *DRH*, B, XXI, p. 696—697, nr. 381. Rez. *Catalog* III, nr. 1027.

307. — ⟨*1630(7138)*⟩ *ianuarie 8.* — Leon vv., fiul lui Ştefan vv., întăreşte m-rii Cozia o moşie în satul Voineasa, cuprinzînd 20 de holde din pădure, a patra parte din munte, de peste tot satul şi din apă. Moşia fusese a lui Ioan, feciorul lui Stanciu şi nepot al lui Banciu, iar la vreme de sărăcie şi de nevoie Ioan a petrecut 10 ani la mănăstire, avînd milă şi căutare de la călugări, de aceea el a dăruit mănăstirii moşia sa pentru pomenirea sufletului după moarte şi pentru scrierea a 10 nume la pomelnicul mănăstirii.

Ms. 150, f. 51. Trad. incompletă fără văleat. Idem, mf. 1, c. 204.
EDIŢII. Text slav şi trad. *DRH*, XXIII, p. 7—9, nr. 5. Rez. *Catalog* III, nr. 1032.

308. — *1630(7138) ianuarie 13.* — Leon Tomşa vv., fiul lui Ştefan vv., întăreşte m-rii Cozia şi egumenului Dionisie, stăpînirea asupra satelor Studiniţa şi Frăsinetul din jud. Romanaţi, date de ctitori bătrîni. În vremea lui Alexandru vv., feciorul lui Iliaş vodă, mai mulţi rumâni s-au sculat şi s-au vîndut vistierului Necula şi n-au fost megiaşi, ci rumâni ai mănăstirii, iar lor de le va părea strîmb să vină de faţă, la Paşti. Ispravnic, însăşi spusa domnului.

Ms. 102, f. 521v—522. Cop. Idem, ms. 150, f. 70v—71 şi mf. 1, c. 306v.
EDIŢII. Text *DRH*, B, XXIII, p. 32, nr. 15, Rez. *Catalog* III, nr. 1042.

309. — *1630(7138) ianuarie 13.* — Leon Tomşa vv., fiul lui Ştefan vv., întăreşte egumenului Ioanichie[1] de la m-rea Cozia ca să fie volnic cu o slugă domnească să ia dajdiile de la ţiganii mănăstirii care sînt rudari şi de la globnici şi toţi ţiganii acesteia, pentru că s-a jeluit

https://biblioteca-digitala.ro / http://arhivelenationale.ro

egumenul că nu vor să-şi plătească dajdiile cum a fost legea şi porunceşte armaşilor care umblă împreună cu rudarii, cînd vor vedea cartea domnească să lase rudarii să-şi dea dajdiile, pentru că a văzut domnul şi cartea lui Alexandru vv. Ispravnic însăşi spusa domnului.

Ms. 102, f. 411. Cop.
EDIŢII. Text *DRH*, XXIII, p. 33, nr. 16, Rez. *Catalog* III, nr. 1041.

---

[1] La această dată Ioanichie era proegumen, egumen fiind Dionisie.

310. — *1630(7138) ianuarie 15, Bucureşti.* — Leon Tomşa vv., fiul lui Ştefan vv., întăreşte m-rii Bistriţa stăpînirea asupra satului Costeşti, dăruit acesteia de Mihai Viteazul, scutindu-l de bir şi de toate dajdiile. Cărţi de la Şerban vv., Radul vv., Gavril vv., Alexandru vv., fiul lui Radu vv., Alexandru vv., fiul lui Iliaş vv., făcute cu mare blestem. Blestem. Martori : Ivaşco mare ban al Craiovei, Hriza mare vornic, Vladul mare logofăt, Enachi mare vistier, Miho mare spătar, Muşat mare stolnic, Conda mare comis, Vasile mare paharnic, Alexandru mare postelnic. Ispravnic, Vladul mare logofăt. Scrie Lepădat logofăt.

Ms. 72, f. 25v—27v. Trad. Idem, ms. 148, f. 25v—27v.
EDIŢII. Text slav şi trad. *DRH*, B, XXIII, p. 36—40, nr. 20. Rez. Aricescu, *Indice* II, nr. 2058 ; *Catalog* III, nr. 1043.

311. — *1630(7138) ianuarie 18, Bucureşti.* — Leon Tomşa vv., fiul lui Ştefan vv., întăreşte lui Iscrul şi fraţilor săi. Zaharia şi Preda, fiii lui Zaharia logofăt, ocină în satul Frăsinetul de Cîmp, partea lui Radul postelnic şi a jupaniţei sale, Anca din Balomireşti, cît se va alege din cîmp, pădure, apă, vatra satului, cu vecinii şi cu tot venitul, pentru că a fost de moştenire a lui Radu postelnic şi a jupîniţei lui şi ei au vîndut-o lui Mihu, comis, fratele lui Nica, cu 66 de galbeni gata şi murind Mihu comis şi îngropîndu-se la m-rea Bucovăţ [1], a dat această ocină la mănăstire pentru sufletul lui. Călugării au făcut schimb cu jupîniţa lui Nica comis din satul Diia, pentru că era satul Diia mai aproape de mănăstire, iar călugării au dat ocina din Frăsinet, ocină pentru ocină. Apoi jupăniţa Voichiţa a dat această ocină din Frăsinet zestre ginerelui ei Dima postelnic, satul Catalinei, care au vîndut-o lui Iscru Zaharie şi Preda pentru 10.000 aspri gata. Domnul a văzut şi zapisul de vînzare al lui Dima postelnic cu oameni buni. Martori : Stroe postelnic din Oteteliş, Giura şi Calotă din Bălceşti, Ion logofăt din Măniceşti, Crăciun logofăt din Titoiu, Pîrvul şi Pascul din Diculeşti, Zaharie din Prejnă. Martori : Ivaşco [2] mare ban al Jiului, Hrizea mare vornic. Vladul mare logofăt, Enache mare vistier, Miho mare spătar,

https://biblioteca-digitala.ro / http://arhivelenationale.ro

Muşat mare stolnic, Conda mare comis, Costandin mare paharnic [3],... [4] mare postelnic. Ispravnic, Vladul mare logofăt. Scrie Stancul logofăt.

Ms. 102, f. 340. Cop.
EDIŢII. Text slav şi trad. *DRH*, B, XXIII, p. 49—51. nr. 26. Reg. Sacerdoţeanu, *Marula*, p. 228—229. Rez. Aricescu, *Indice* II, p. 105, nr. 2232, *Catalog* III, nr. 1048. Menţ. Grecianu, *Genealogiile*, I, p. 256.

---

[1] În text greşit : „Bucureşti".
[2] În text greşit : „Ivan".
[3] În acest timp mare paharnic era Vasilie.
[4] Loc alb.

312. — *⟨1630(7138)⟩ februarie f.z., indiction 13.* — Chiril Lucaris, patriarhul Ţarigradului, hotărăşte ca egumenii m-rii Cozia să nu mai fie aleşi cu amestecul boierilor, ci dintre ieromonahii şi călugării care sînt în mănăstire, după cartea răposatului Ieremia, patriarhul Ţarigradului, căci s-au prăpădit lucrurile mănăstireşti de către unii ieromonahi „lupi îmbrăcaţi în piele de oae" după cum a văzut el însuşi. Blestem.

Mf. 1, c. 10. Cop. (Datat după Chiril I Lucaris patriarh).
EDIŢII. Text, *DRH*, B, XXIII, p. 80—81, nr. 43. Rez. *Catalog* III, nr. 1070.

313. — *1630(7138) martie 3.* — Adeverire pentru Manea postelnic din Ibăneşti, care a dat un cal cu 12 unghi lui Vlad ; acesta i-a dat pentru 8 unghi moşia de zestre a Dragăi din Ibăneşti muierea lui Vlad, rămînînd 4 ughi nedaţi ; zapisul dat de Vlad în mîna lui Manea s-a scris în zilele lui Alexandru vv. Martori : Onea ceauşul din Căzăneşti, Dragomir călăraş din Ibăneşti, Mogoş din Căzăneşti, Ion ceauşul din Ponor şi alţii.

Ms. 102, f. 548. Cop.
EDIŢII. Text *DRH*, B, XXIII, p. 108, nr. 59. Rez. *Catalog* III, nr. 1071.

314. — *1630 aprilie 7, Bucureşti.* — Leon Tomşa vv., fiul lui Ştefan vv., hotărăşte modul de alegere a egumenilor la m-rea Cozia (dintre călugării de acolo, iar nu dintre cei străini care plătesc mită) şi obligaţiile lor, aşa cum a văzut în scrisorile ce sînt puse ca nişte legi, ale patriarhului Ţarigradului, Ieremia al II-lea, după ale căruia şi domnii noştri au legiuit, precum şi domnul Mihail Pătraşcu. Blestem. Martori : Grigore mitropolitul, Teofil episcopul Rîmnicului, Efrem episcopul Buzăului şi boierii : Hrizea mare vornic, Vladul mare logofăt, Ianache mare vistier, Mihnea mare spătar, Buzinca mare comis, Vasile mare paharnic, Alexandru mare postelnic. Scrie Udrişte Năsturel din Hierşti.

Ms. 102, f. 265—269. Trad. Idem, mf. 1, c. 12—14.
EDIŢII. Text Urechia, *Memoriu*, p. 719—723. Rez. Bengescu, *M-rile închinate*, p. 29 ; *Catalog* III, nr. 1082.

https://biblioteca-digitala.ro / http://arhivelenationale.ro

315. — *1630(7138) iunie 28.* — Theofan patriarhul Ierusalimului scrie megiaşilor să cerceteze pricina m-rii Cozia şi a satului Studeniţa să adevereze cum va fi drept, ca cei ce vor fi luat bani de la Mihail vv., şi vor fi toţi din moşii ce scrie în hrisovul acestuia să fie daţi la mănăstire, iar cei ce nu vor fi din acei moşi, nici nu vor fi luat bani, să fie slobozi de mănăstire. Blestem.

Ms. 150, f. 24v şi 57. Cop. Idem, mf. 1, c. 291.
EDIŢII. Text *DIR*, B, XXIII, p. 225—226, nr. 123. Rez. *Catalog* III, nr. 1112.

316. — *1630(7138) iulie f.z. Bucureşti.* — Răvaş domnesc al lui Leon vv. dat jurătorilor din Studeniţa : lui Stan Ariciul, lui Bălan şi tuturor studenicenilor anume : Răduianul din Rede, Stoinea, Borcan şi Dragul din Devesel, Radul mazilul din Comanca, Stan mazil din Vlădilă, Drăgănei din Scărişoara, Badea din Caracal, Barbul din Amărăşti, Hamza din Zvorsca, Stoica Purneche din Obirşia şi Manea din Soare, să jure că aceştia nu sînt rumâni ai m-rii Cozia şi nu sînt din trei moşi — Stavăr, Buia şi Tatul — care sînt scrişi în hrisovul lui Mihai vv., cumpăraţi de acesta, că nu au luat bani şi nu este Stan Ariciu nepotul lui Buia şi Bălan fecior al lui Buia. Ziua la Cîrstov. Ispravnic, Iane mare portar. Scrie Lepădat.

Ms. 102, f. 425. Cop.
EDIŢII. Text *DRH*, B, XXIII, p. 226—227, nr. 125. Rez. *Catalog* III, nr. 1124.

317. — *1630(7138) f.l.z.* Leon Tomşa vv. întăreşte lui Mărgărit, lui Isac, lui Niţul Pătrăscescul, vărului său Radu, lui Vătasie Iliescu şi verilor lui Mărgărit mai multe părţi de moşie (în Scăueni).

Ms. 150, p. 97. Rez. (completarea locului după ms. 150, p. 96v.).

318. — *1631(7139) martie 1.* Ion fiastrul Micului, feciorul Neacşei şi ginerele lui Crintea, împreună cu soţia sa Tudora şi feciorul lor Dumitru se vînd logofătului Neagoe, jupînesei sale Neacşa şi copiilor lor pentru 2 800 aspri gata. Martori : Ivan, feciorul lui Vucmir din Corbeni, Oprea Grecul, Dragomir, Stanciul din Berindeşti, Mihail şi alţii.

DI, CLX/3. Orig. (21 × 31cm.) filigran, trei sigilii mici aplicate în fum.

319. ⟨*1631*⟩ *aprilie 3, Bucureşti.* — Leon Tomşa vv., fiul lui Ştefan vv., scuteşte pe locuitorii satelor m-rii Cozia anume : Jiblea şi Spinul — cnezi din judeţul Argeş, care au fost fugiţi în Ţara Ungurească, şi au venit înaintea domnului încă din anul trecut la 27 iunie şi au cerut milă de găleată, de fîn, oaie, cal, bou, căşărie şi de alte

https://biblioteca-digitala.ro / http://arhivelenationale.ro

slujbe cum sînt şi ceilalţi plăiaşi iertaţi ca să se poată apuca şi ei de loc şi de hrană, să-şi dea birul cum sînt scrişi la catastif şi să-şi păzească podul de la Jiblea, pe unde trec slugile domneşti şi funiile de la Ocna Mare, a doua carte „de pace şi repaos" la mîna lor. Ispravnic, însăşi spusa domnului.

Ms. 86, f. 16v. Cop., (datată 1634(7142)). Altă cop. mf. 1, c. 142v—143.
EDIŢII. Text *DRH*, B, XXIII, p. 356—357, nr. 222. Rez. Tamaş, *Condica*, p. 125 ; nr. 26 ; *Catalog* III, nr. 1182.

320. — *1631(7139) iunie 19.* Leon Tomşa vv., fiul lui Ştefan vv., întăreşte m-rii Cozia satul Studenița, jud. Romanaţi şi împuterniceşte pe egumen să ia de la Stan Ariciul, de la Bălan şi de la toţi studenicenii două răvaşe domneşti pentru că acest sat a fost dat de Mihai vv. şi de mama sa Teofana, iar acum, în timpul domniei lui, au ridicat pîră că nu s-au vîndut lui Mihai vv., şi nu sînt din trei moşii. În iunie 1630 (7138) le-a dat lege pe răvaşe domneşti cîte 12 jurători din jud. Romanaţi în două rînduri. Cărţi de la Mihai vv., Alexandru Iliaş vv. şi zapisul doamnei Teofana. Ispravnic, însăşi spusa domnului.

Ms. 150, f. 57v—58. Cop. Idem, mf. 1, c. 292.
EDIŢII. Text, *DRH*, B, XXIII, p. 398—399, nr. 248. Rez. *Catalog* III, nr. 1195.

321. — *1631(7140) decembrie 15.* — Prodan cu fiii săi, Stanciul şi Cîrstea şi fratele său Vladimir cu fiul său Stanislav dau zapis la mina Neculii vistier că au fost judeci din Siliştiora, cu feciorii şi cu moşiile lor, iar acum în zilele lui Leon vv., s-au vîndut rumâni acestuia cu toate moşiile lor. Martori : Ivaşco vornic, Aslan fost vornic, Necula Catargiul, Dumitraşco vistier, Nedelco armaş, Mitre pitar, Buzinca mare comis, Muşat al doilea vistier, Bunea Vîlcul al doilea logofăt, Iordache vornic.

Ms. 147, f. 218—218v. Cop.
EDIŢII. Text, *DRH*, B, XXIII, p. 479, nr. 297. Reg. Giurescu, *Stud. de ist. soc.* p. 326, notă. Rez. *Catalog* III, nr. 1231.

322. — *1632(7140) aprilie 13.* — Leon Tomşa vv., fiul lui Ştefan vv., întăreşte m-rii Cozia ocina lui Andrei din Jiblea, să fie în pace dinspre Stoica paharnic din Zărneşti, care a năpustuit pe un ginere de al lui Andrei, din Miroslăveşti, că i-a furat nişte bani din casa lui Datco paharnic şi i-a dat lege şi l-a luat socrul său în chezăşie ca să jure şi apoi a fugit de sărăcie. Stoica paharnic voia să vîndă partea lui Andrei din ocina mănăstirii ; cînd va veni Andrei cu ginerele său din Ţara Ungurească să se socotească Stoica cu ei, iar cu moşia să nu aibă treabă. Ispravnic însăşi spusa domnului.

Mf. 1, c. 146. Cop. Idem, ms. 86, f. 16.
EDIŢII. Text, *DRH*, B, XXIII, p. 539—540, nr. 352. Rez. Aricescu, *Indice* II, p. 112, nr. 2285 ; Tamaş *Cancelaria*, nr. 126 ; *Catalog* III, nr. 1282.

https://biblioteca-digitala.ro / http://arhivelenationale.ro

323. — *1632(7140) mai 15.* — Dionisie egumenul m-rii Cozia, cu Voica al Ghinei, Abraamie călugărul şi alţi bătrîni din Rîmnic, aleg locurile din oraş ale m-rii Cozia şi anume : patru locuri între moara episcopiei şi între locurile Iezerului : Iazerul are două locuri pînă la moara Teptii ; Cozia are trei locuri lîngă diaconul Duca, 103 paşi ; 3 locuri de 100 paşi, pe lîngă popa Săcescul cu capetele în rîu, iar din jos sînt carabeţii ; 6 locuri de 200 de paşi, cu capul în Olt ; un loc de 300 de paşi, ce merge la locurile lui Voicul Ghinii ; 3 locuri de 150 de paşi între Mitrea şi Proca, cu capetele la drum ; un loc la Mişăi sub Obreajie, la Cruce, 50 de paşi şi un loc deasupra la Mişăi, de 70 de paşi.

Ms. 102, f. 460v—461. Cop.
EDIŢII. Text, *DRH*, B, XXIII, p. 567—568, nr. 382. Rez. *Catalog* III, nr. 1300.

324. — ⟨*1632 sept-1653 mai 19*⟩. Matei Basarab vv. întăreşte m-rii Bistriţa, satul Vaideeni.

Ms. 148, f. 134. Menţ.

325. — *1632(7141) octombrie 7, Bucureşti.* — Matei Basarab vv., nepotul lui Basarab vv., porunceşte ca ţiganii m-rii Cozia, cîţi locuiesc la metoh la Rîmnic, să fie în pace şi slobozi de către toţi ţiganii rudari şi de către Ocna cea Mare, să fie rudari numai cei scrişi în catastişele mănăstirii şi la Ocnă tot aceia pentru că a văzut cărţile altor domni : Radul vv., Gavril vv., Alexandru vv., Leon vv., şi să fie volnic egumenul cu sluga domnească să ia pe ţiganul ce-l vor găsi la rudari, să-l ducă la mănăstire şi să-l bată mult, ca pe un rob al mănăstirii, iar cine va face altfel va avea certare de la domn. Ispravnic însăşi spusa domnului. Scrie Lepădat logofăt.

Ms. 86, f. 50. Cop. Idem, ms. 102, f. 422v—423 şi mf. 1, c. 77v—78 (fără dată).
EDIŢII. Text, *DRH*, B, XXIII, p. 619, nr. 420. Rez. Tamaş, *Condica* nr. 28 ; *Catalog* III, nr. 1334.

326. — *1632(7141) octombrie 12.* — Matei Basarab vv., nepotul lui Basarab vv., scuteşte pe locuitorii satelor m-rii Cozia : Jiblea, Spinul, Brădiţeni-cnezi din judeţul Argeş care au fost fugiţi în Ţara Ungurească de găleată, oaie seacă, cal, bou, căşărie şi de alte slujbe. Îi iartă ca să vină din Ţara Ungurească, să se poată apuca şi ei de loc şi de hrană şi să-şi dea birul cum sînt scrişi la catastih, să păzească podul de la Jiblea, pe unde trec slugile domneşti şi funiile de la Ocna cea Mare. Ispravnic însăşi spusa domnului.

Ms. 86, f. 16—16v. Cop. Idem, ms. 102, f. 381 ; mf. 1, c. 142.
EDIŢII. Text, *DRH*, B, XXIII, p. 621—622, nr. 423. Sacerdoţeanu *Cozia*, p. 72. Rez. Aricescu, *Indice* II, p. 110, nr. 2267 ; Tamaş *Catalog* nr. 29, *Catalog* III, nr. 336.

https://biblioteca-digitala.ro / http://arhivelenationale.ro

Fig. 16. Matei Basarab, domnul Ţării Româneşti, de la a cărui înscăunare s-au împlinit, în anul 1982, 350 de ani. Frescă în incinta m-rii Arnota

327. — ⟨*1632—1654*⟩. „Porunca lui Matei Basarab vv., domnul Ţării Româneşti, pentru muntele m-rii Bistriţa."

Ms. 148, f. 29v. Menţ.

328. — *1633—7141 aprilie 30, Bucureşti.* — Matei vv., nepotul lui Basarab vv., întăreşte m-rii Cozia şi egumenului Dionisie satul Călimăneşti, jud. Vîlcea, scutit de bir, găleată, fîn, bou, cal, oaie seacă, miere, ceară, slugiu, dijma stupilor, goştina oilor şi a porcilor, vinărici,

https://biblioteca-digitala.ro / http://arhivelenationale.ro

împrumut, căşărie, steţie, cai de olac, pîrcălabii de la Rîmnic, banii de judeţ şi de toate dăjdiile şi greutăţile de peste an, după cum au fost iertat şi ceilalţi domni, hrisov de la Radu vv., fiul lui Mihnea vv., cărţi de la Alexandru Iliaş vv., Gavril vv., Alexandru vv., fiul lui Radu vv., şi Leon vv., din 1630 (7138), întărite cu mare blestem, ca să fie sătenii de ajutor la dregerea drumului, scoţîndu-i domnul şi din catastihul de la visteria domniei ; de asemenea, să-i judece pe aceştia numai egumenul cu soborul mănăstirii. Blestem. Martori : Ispravnic Radul mare logofăt. Scrie Dumitru logofăt.

Ms. 102, f. 262—263. Cop. Trad. mf. 1, c. 34, f.l.z.
EDIŢII. Text slav şi trad. *DRH*, B, XXIV, p. 57—58, nr. 45 ; Reg., *Catalog* IV, nr. 47. Rez. Aricescu, *Indice*, II p. 118, nr. 2334.

329. — *1633(7141) aprilie 30. Bucureşti.* Matei Basarab vv., nepotul lui Basarab vv., întăreşte m-rii Bistriţa şi egumenului Vasile satul Costeşti jud. Vîlcea, cu tot hotarul, cu toţi vecinii cu tot venitul din cîmp, din pădure, apă, vie, munte, din vatra satului. Satul a fost de cnezi, cumpărat de Mihail vv. de la toţi megiaşii, cu 42.000 de aspri gata „a fost atunci la ieşirea lui din ţară şi era multă strîmtoare şi amărăciune din toate părţile". Scuteşte satul de : bir, găleată, goştină, albine, mascuri, cai de olac, de boi, miere, de fîn, oaie seacă. Cărţi domneşti : Alexandru Iliaş vv., 7125 şi 7137. Iartă de : bir, vinărici, de ceară şi de împrumut, de lucru domnesc, bani, de judeţ, căşărie, cai de olac, de mertice la mănăstire, podvoade de oi, slugiu, opăcinaş pentru că acolo este îngropat Pîrvul banul, strămoşul domnului Basarab vv. Blestem. Martori : Radu Buzescu mare ban al Craiovei, Ivaşco mare vornic, Radu [Năsturel] mare logofăt, Gligorie mare vistier, Teodosie mare spătar, Mihai mare stolnic, Buzinca mare comis, Vucina mare paharnic, Costandin mare postelnic. Ispravnic, Radul Năsturel mare logofăt. Scrie Dumitru logofăt.

Ms. 72, f. 27v—29v. Trad. Idem, ms. 148, f. 27v—29v.
EDIŢII. Text slav şi trad. *DRH*, B, XXIV, p. 52—55, nr. 43 ; Reg. *Catalog* IV, nr. 48. Rez. Năsturel, *Genealogia* XI, p. 49 ; Arlcescu *Indice* II, p. 79, nr. 2059 ; Menţ. Tamaş, *Acţiuni*, p. 71.

330. — *1633(7141) mai 6.* — Matei Basarab vv. întăreşte m-rii Cozia şi egumenului ⟨Dionisie⟩ stăpînirea asupra unor rumâni din satul Săvăstreni, anume Pătru, Ion, şi Dumitru, feciorii lui Sevestreanu, care fiind „asupriţi de dăjdii şi de nevoi multe... s-au răsipit prin satele boiereşti şi au mersu şi în satele lui Teodosie logofăt." Logofătul i-a oprit cu sila pe moşiile sale, iar cînd egumenul m-rii Cozia a venit să-i ia, Andrei spătar nepotul logofătului Teodosie n-a vrut să-i dea. De aceea, egumenul l-a sorocit pe Andrei spătar să fie de faţă la divan

https://biblioteca-digitala.ro / http://arhivelenationale.ro

unde Andrei a rămas de lege şi de judecată. Ispravnic însăşi spusa domnului.

Ms. 102, f. 425—425v. Cop.
EDIŢII. Text, *DRH*, B, XXIV, p. 70—71, nr. 55 ; Dinculescu, *Doc. ţărani*, p. 31. Rez., *Catalog* IV, nr. 57.

331. — *163⟨3⟩—7141 mai 6, Bucureşti.* Matei Basarab vv. întăreşte m-rii Slătioarele, în urma jalbei călugărilor de acolo, satul Stolniceni, a patra parte din cîmp, din sălişte, din apă şi din uscat ; un vad de moară cu iazul lui şi cu tot ce s-ar mai afla pe acel pămînt, deoarece această parte fusese a Ecaterinei, doamna lui Alexandru vv., care o dăduse mănăstirii pentru pomenirea ei şi au stăpînit-o călugării cu bună pace pînă în zilele lui Simion Movilă vv., cînd Pîrvul logofătul a făcut schimb cu mănăstirea luînd Stolnicenii şi dînd în loc satul Buneşti. În zilele lui Leon vv., s-a sculat Vladul logofătul şi a luat satul Buneşti de la mănăstire. Atunci vlădica Gligorie, Teofil episcopul Rîmnicului şi alţi călugări au mers şi s-au jeluit înaintea domnului care le-a dat satul înapoi. Martori : Radu-fost mare ban al Craiovei, Ivaşco-mare vornic, Radu-mare logofăt, Grigorie-mare vistier, Teodosie-mare spătar, Mihai-mare stolnic, Buzinca-mare comis, Vucina-mare postelnic, şi Costandin-mare paharnic. Ispravnic, Sima al doilea logofăt. Scrie logofătul Soare.

Ms. 150, f. 124. Trad. (cu anul 1631). Notă tergală : Şi acest hrisov de la Matei Vodă l-am înţeles cu „post⟨elnic⟩ Teodosie, fiul lui Ion Eftimie din Ioneşti, carele sînt acum la schitişor *(sic)* la Buda."
EDIŢII. Text slav şi trad. *DRH*, B, XXIV, p. 73—75, nr. 57. Trad. Bulat, *Doc. ist. Olteniei*, p. 82—83. Aricescu, *Indice I*, p. 97, nr. 1213. Grecianu, *Geneaiogiile* II, p. 363. Rez. *Catalog* IV, nr. 59. Menţ., Ionescu, *Bis., chipuri şi doc.*, p. 126.

332. — *1633—7141 iunie 21, Bucureşti.* Matei Basarab vv., nepotul lui Basarab vv., întăreşte lui Oprea şi lui Ivan din Vlădeşti, jud. Vîlcea şi fiilor lor o vie la Vlădeşti, de pe vale, cu livadă, pomet şi casă, cumpărată de la Mitrea din Rîmnic pentru 700 aspri ; martori din Vlădeşti : Radul logofăt, Nistor, Petriman, Dumitru, Andrei, Vîlsan şi alţii. Domnul mai întăreşte : un loc la coasta Turbureni, cumpărat de la Stoica Pirţea pentru 320 aspri, fiind aldămăşari : Nistor, Mateiu, Vîlsan, Stănislav, Stoica şi alţii ; un loc la Colnicul lui Hănaş-de la Tănislav, pentru 330 aspri gata. Martori : popa Stănislav, Luca : o falce de loc la Colnicul lui Hanăş de la Radul, fratele lui Nistor, pentru 310 aspri gata. Martori : Dumitru, Anghel, Stoica, Oprea, Radul neguţătorul ; un loc cumpărat de la Petrică alături de locul popii Stan, pentru 100 aspri gata ; un loc la Vlădeşti de la Duca diaconul din Rîmnic, pentru 160 aspri gata ; aldămăşari din Vlădeşti : Radul logofăt, Radu neguţător şi nepotul său Simion ; un loc la Coasta Turburei cumpărat de la Stoica şi Mihăilă pentru 420 de aspri gata. Martori : Oprea călugărul, Nistor

https://biblioteca-digitala.ro / http://arhivelenationale.ro

Fig. 17. Elina, doamna lui Matei Basarab. Frescă în incinta m-rii Arnota

și Borcea ; un loc la Colnicul lui Hanăș, alături de locul lui Stanislav, Berivoescul, cumpărat de la Duca și Pîrvul, fratele său din Vlădești, pentru 230 aspri gata. Martori : Radu Buzescu mare ban al Craiovei, Ivașco mare vornic, Radul mare logofăt, Gligorie mare vistier, Tudosie mare spătar, Mihai mare stolnic, Vucina, mare postelnic, Buzinca mare comis, Costandin mare postelnic. Ispravnic, Radul mare logofăt. Scrie Pîrvul grămătic.

DI, XI/1, Orig. slav, perg. (35 × 44,5 cm.) monogramă domnească, pecete timbrată.
EDIȚII. Text slav și trad. *DRH*, B, XXIV, p. 137—140, nr. 10. Trad. Bălașa, *Un Hrisov*, p. 221—222. Extras dezvoltat, Bulat, *Acte domnești*, p. 21—22, Rez. *Catalog* IV, nr. 111. Facs. *Indr.* II, p. 162.

https://biblioteca-digitala.ro / http://arhivelenationale.ro

333. — *1633(7141) iunie* 23. Mănilă din satul Brezoi, fiul lui Negul din Lotru, dăruieşte m-rii Cozia partea lui din moşia Brezoi, toată, de peste tot hotarul şi din Văsălat cît se va alege din cîmp, din apă, din uscat, din munte în zilele lui Matei Basarab vv., şi scrie la pomelnic patru nume : Neguş, Dobra, Mănilă şi Stana. Martori : Vasile egumenul Bistriţei, egumenul de la Sadova, Nica, Stănislav, Iane, Androne, Dionisie egumenul Coziei, Teofil duhovnic, Zaharia moş, Gheorghe duhovnic, popa Jipa din Călimăneşti şi alţii.

Ms. 102, f. 289v—290. Cop. Idem. ms. 150, f. 52v.
EDIŢII. Text, *DRH*, B, XXIV, p. 140, nr. 106. Rez. *Catalog* IV, nr. 112.

334. — *1633—7141 iulie 3, Bucureşti.* Matei vv., nepotul lui Basarab vv., întăreşte lui Stan, Opriş, Chiţul, Grozav şi altora cu fiii lor moşia din satul Dobriceni-Măglaşi, partea lor cît se va alege de peste tot hotarul şi să fie slobozi de către Chisar Rudeanul paharnic, feciorul lui Chirca comis din satul Ruda, pentru că în satul Dobriceni au fost oameni proprietari cu moşiile lor, pînă în vremea lui Mihai vv., la leat 7103, cînd a luat 100 aspri [1] arvună de la tatăl lui Chisar paharnicul şi să-i scoată şi de la magla de la Ocna cea Mare şi să le fie vecini. Chisar nu i-au scos de la maglă ci i-a făcut vecini. Dobricenii s-au ridicat în divan ; s-au ales 12 martori, anume : Pîrvul din Bîrzeşti, Seman, Budură şi Radul din Dobriceni, Udrişte vătaf din Rîmeşti, Dumitru, Vladul din Cacova, Dumitru şi Pătru din Răcea, Radul din Stoeneşti, Barbul din Urşan, Neagul din Rîmeşti, care au declarat în divan, împreună cu Stanciul hagiul din Stoeneşti, Lepădat din Dobriceni şi alţii, că Chisar i-a ţinut vecini numai pentru acea arvună. Chisar a luat 24 martori care au spus că nu s-au tocmit ca să-i scoată de la maglă, ci s-au vîndut vecini numai pe bani. Ispravnic la jurămînt, Calciul mare portar. Chisar a rămas de judecată, dînd sătenilor moşie liberă. Martori : Radu Buzescul mare ban al Craiovei, Ivaşco mare vornic, Radu Năsturel mare logofăt, jupan Gligorie mare vistier, Tudosie mare spătar, jupan Mihai mare stolnic, Buzinca mare comis, Vucina mare paharnic, Costandin mare postelnic. Ispravnic, Radu Năsturel mare logofăt. Scrie Lepădat logofăt.

Ms. 140, f. 13—15. Trad.
EDIŢII. Text slav şi trad. *DRH*, B, XXIV, p. 148—151, nr. 113. Trad. Cristescu, *Arnota*, p. 116—120. Rez. *Catalog* IV, nr. 124

[1] În orig 100 de ughi.

335. — *1633—7141 iulie 3, Bucureşti.* — Matei Basarab vv. întăreşte m-rii Cozia şi egumenului Dionisie partea de ocină în Brezoi a lui Mănăilă, fiul lui Neguş din Brezoi, rîul Văsălatului închinat mănăstirii. Martori la danie : egumenul Vasile de la Bistriţa, egumenul de la Sadova, Nica, Stanislav, Ianiu, Andronie, egumenul Dionisie de la Cozia, Zaharia cel bătrîn de la Snagov, popa Jopa din Călimăneşti, popa

https://biblioteca-digitala.ro / http://arhivelenationale.ro

Gostea, Opriș, Zaharia, Vladul al lui Jorzu. Blestem. Martori : Radul mare ban al Craiovei, Ivașco mare vornic, Radul mare logofăt, Grigore mare vistier, Theodosie mare spătar, Mihai mare stolnic, Vucina mare paharnic, Costandin mare postelnic. Ispravnic, Radul mare logofăt. Scrie Radul.

Ms. 102, f. 365—365v. Cop. slavă.
EDIȚII. Text slav și trad. *DRH*, B, XXIV, p. 146—148, nr. 112. Rez. *Catalog* IV, nr. 123.

336. — *1633(7141) iulie 5.* — Matei Basarab vv. poruncește boierilor Radu postelnic din Farcaș, Pătru din Fălcoiu, Stan din Balș, Giurița căpitan și Duiul Bălan, să aleagă hotarul dintre Siliștioara și Vișina, din Măgura lui Burduh pînă în Gropșoară, în pricina dintre m-rea Cozia și marele armaș Dragomir.

Ms. 102, f. 529. Cop. Idem, ms. 150, f. 3—3v, și mf. 1, c. 102v.
EDIȚII. *DRH*, B, XXIV, p. 154—155, nr. 115. Rez. *Catalog* IV, nr. 127.

337. — *1633(7141) iulie 7.* — Matei Basarab vv. poruncește vameșilor din tîrgul Floci să lase pe oamenii m-rii Cozia să-și ia venitul ce li se cuvine din Balta Căbălul ; un om al mănăstirii va veni la fața locului și va vedea cîtă parte are mănăstirea și va scrie totul pînă la un ban, cît le aparține din Balta Căbălului în jos pînă la gura Ialomiței. Dacă vor încerca să-l împiedice pe omul mănăstirii vor avea „certare și scîrbă" din partea domnului.

Ms. 102, f. 532—532v. Cop. (cu văleatul greșit: 7040 dat fiind că domnia lui Matei Basarab începe din septembrie 1632.)

338. — *1633(7141) iulie 26, București.* Matei vv., nepotul lui Basarab vv., întărește satului Dobriceni-Măglași din jud. Vîlcea să fie în pace și slobod de către Chisar paharnicul, feciorul comisului Chirca de la Ruda, deoarece sătenii s-au plîns că Chirca comisul i-au scos de la maglă, de la Ocna cea Mare, le-a dat numai arvună de 125 ughi și ține din timpul lui Mihai ; la judecată Dobricenii au adus 12 martori care au jurat și paharnicul Chisar a rămas de lege și de judecată. Chisar nu s-a lăsat ci a luat 24 boieri martori ca să jure că tatăl său nu s-a tocmit să-i scoată pe săteni de la maglă, dar a rămas din nou de lege. Domnul a trimis pe Dumitru aprod cu carte domnească, să dea lui Chisar cei 125 ughi pe care tatăl său i-a dat arvună, față fiind și episcopul Teofil al Rîmnicului, Gherghie, fost mare logofăt, care este ispravnic și cămăraș la Ocna unde au mărturisit 40 de oameni din Dobriceni. Paharnicul Chisar nu a vrut să primească arvuna înapoi, fiind scos din divan și obligat să plătească gloabă. Martori : Radul Buzescul mare ban al Craiovei, Ivașco mare vornic, Radu mare logofăt, Gligorie mare vistier, Tudosie mare spătar, Mihai mare stolnic, Buzinca mare comis,

https://biblioteca-digitala.ro / http://arhivelenationale.ro

Vucina mare paharnic, Costandina mare postelnic. Ispravnic, Radul Năsturel mare logofăt. Scrie Pîrvu grămătic.

Ms. 149, f. 15—17v. Cop.
EDIȚII. Text slav și trad. *DRH*, B, XXIV, f. 168—172, nr. 127. Rez. *Catalog* IV, nr. 139.

339. — *1633(7141) f.l.z.* Neagoe al Bursului din Bîrzești vinde lui Neagoe al lui Păcală din Bodești un loc în Ograda pe lîngă al lui Marco Zoriș, pentru o vacă cu lapte. Vînzarea s-a făcut „pentru că ne-am fost prins frați de cruce". Martori : Negoi al lui Dîra Vlad și alții.

Ms. 148, f. 72v—73. Cop.
EDIȚII. Text *DRH*, B, XXIII, p. 612—613, nr. 411. Rez. *Catalog* IV, nr. 157.

340. — *1633(7142) octombrie 3.* Dionisie egumenul și călugării de la Cozia se învoiesc cu rumânii din satul Studeniţa : Stan Ariciul, Ghincea, Cernat, Dona, Neicul, și alții să-și respecte obligațiile unii față de alții și să nu se mai pîrască nici ei și nici mănăstirea, căreia i se vînduseră rumânii. Se obligă să asculte de călugării mănăstirii și să-și dea dările. Blestem. Martori : Vladul din Perpari, Dragomir-feciorul popii Vișan din Milești, Dragomir fiul iuzbașei, Mihai din Gherghița și sluga marelui logofăt Năsturel, Barbul din Zvorca. S-au întocmit două răvașe.

Ms. 150, f. 57—57v. Cop. Idem, mf. 1, c. 291v.
EDIȚII. Text, *DRH*, B, XXIV, p. 208, nr. 155. Rez. *Catalog* IV, nr. 178.

341. — *1633(7142) decembrie 15, București.* Avram cu feciorii săi Pătru, Barbul și Gherghi se vînd rumâni jupînului Dragomir, mare armaș, cu moșia lor din Vaideei, pentru 100 ughi. Martori : Radul Buzescul fost mare ban, Ivașco mare vornic, Radul mare logofăt, Hrizea fost mare vornic, Gligorie mare vistier, Miho fost mare spătar, Theodosie mare spătar, Nedelco mare clucer, Costandin mare postelnic, Mihai mare stolnic, Dumitru mare pitar, Drăgușin al doilea postelnic, Preda spătar din Brîncoveni, Vasile postelnic din Brătici, Radul vornic din Desa, Popa Nanov din Amărăști. Scrie Preda logofătul.

Ms. 148, f. 132v—133. Cop.
EDIȚII. Text, *DRH*, B, XXIV, p. 227—228, nr. 174. Rez. *Catalog* IV, nr. 199.

342. — *1634(7142) ianuarie 11.* — Matei Basarab vv. întărește m-rii Govora și egumenului Melente, în urma unei judecăți cu Andrei spătar și Chirca spătar, fiii lui Vlad mare logofăt, satul Nănășești cu

https://biblioteca-digitala.ro / http://arhivelenationale.ro

tot hotarul, cu moşiile, dat mănăstirii de Vlad în schimbul satului Buneşti, schimb făcut în silă. În urma judecăţii se restitue Nănăşeşti, însă opt părţi şi jumătate din nouă părţi să le ţină mănăstirea iar pe celelalte Andrei spătar şi Chirca spătar care primesc Buneştii. Împuterniceşte pe comisul Lăudat din Vlădeni să hotărnicească moşia.

Ms. 146, f. 166. Cop.
EDIŢII. Text, *DRH*, B, XXIV, p. 246—247, nr. 186. Facs. Ionescu, *Govora*, 4, p. 40, fig. 15. Rez. *Catalog* IV, nr. 208. Menţ. Ionescu Gh., *Contrib. m-rea Govora*, p. 113, nota 226 şi p. 116, nota 249.

343. — *1634(7142) ianuarie 26.* — „Hrisovul lui Matei Basarab vv. pentru apărarea şi „scuteala" satului Govora".

Ms. 146, f. 3v. Menţ.

344. — *1634(7142) martie 17.* — Vlad şi Troiţă, fiii lui popa Stroe Vlad, vînd lui Stănislav şi soţiei lui Chera o vie la Buneşti cumpărată de popa Stroe de la Lepădat Haidul, fostă moşie a lui popa Dumitru din Săvăstreni, tatăl Cherei, cu 1 600 aspri gata. Martori : Mitrea slugeriul, Paisie călugărul, Onofrie călugărul, Vasile, Anghel postelnic şi popa Alexandru, toţi din Mihăieşti. Ioan călugărul, popa Gligorie şi Preda clucer ; Ivaşco din Zătreni.

Ms. 146, f. 308. Cop.
EDIŢII. Text, *DRH*, B, XXIV, p. 297, nr. 221. Rez. *Catalog* IV, nr. 245.

345. — *1634(7142) aprilie 10.* — Stanciul, feciorul lui popa Minea, vinde jupînului Stamatie din Piteşti o parte de ocină din satul Slătioara, cîtă se va alege, a treia parte din fosta funie a lui Radul logofăt. S-a vîndut de bună voie cu ştirea megieşilor, cu 2 000 bani gata. Martori : Ivan feciorul unchiaşului Dumitru, Dragomir logofăt, Iorga al popii Crăciun, Coman postelnic ş.a.

Ms. 145, f. 3. Cop.
EDIŢII. Text, *DRH*, B, XXIV, p. 302, nr. 228. Rez. *Catalog* IV, nr. 254.

346. — *1634(7142) mai 9.* — Poruncă domnească către şase boieri hotarnici, ca să cerceteze şi să adevereze pentru satul Gîndeni.

Ms. 147, f. 57v. Rez.
EDIŢII. Text, *DRH*, B, XXIV, p. 348, nr. 260. Reg. Năsturel, *Genealogia* XI, p. 54. Rez. *Catalog* IV, nr. 288.

347. — *1634(7142) mai 10, Bucureşti.* — Radu Năsturel, fost mare logofăt, Gligorie mare logofăt, Teodosie fost mare logofăt, Nedelco mare clucer, Dumitraşco fost mare vistier, Radul vornic din Desa,

https://biblioteca-digitala.ro / http://arhivelenationale.ro

judecă pricina dintre m-rea Bistrița și Buzinca mare comis pentru moșia Gîndeni, județul Romanați. Satul a fost cumpărat de Barbul banul Craiovescu cu frații lui-Pîrvu vornic, Danciul armaș și Radul postelnic, ctitorii mănăstirii, de la moșul lui Drăgușin banul și al lui Dumitru vornic, în zilele lui Vlad vv., cu 15 000 aspri gata. Drăgușin banul și Dumitru vornic au luat în puterea lor Gîndenii și au dat mănăstirii o cădelniță de argint de 3 000 aspri. Hrisoave domnești de la Vlad vv., cu leat 7 002 (sic !) Mihnea cel Bătrîn vv., 7 017, Basarab vv., 7 028, Alexandru vv., 7 077. Au rămas de lege Buzinca mare comis, Anca și Ghinea postelnic și „au scos satul Gîndeni și dintr-acel hrisov al lor cu chinovar". Blestem. Scrie Dumitru Boldovici.

Ms. 147, f. 57v—59v. Cop.
EDIȚII. Text, *DRH*, B, XXIV, p. 348—350, nr. 261 ; Ionașcu, *Bis, și doc.* p. 140. Rez. *Catalog* IV, nr. 289.

348. — *1634—7142 mai 13, București.* — Matei Basarab vv. întărește m-rii Bistrița satul Gîndeni, jud. Romanați, cu toți vecinii, în urma unor judecăți cu Anca a lui Mihăilă postelnic din Văleni și cu Ghinea postelnic, ginerele jupîniței Anca, dat mănăstirii de Barbul banul Craiovescul cu frații săi. Satul fusese cumpărat de la Drăgușin banul și Dumitru vornic, în timpul lui Vlad vv., pentru 15 000 aspri gata. Drăgușin și banul și Dumitru vornic au luat satul Gîndeni în silă, dînd mănăstirii o cădelniță de argint pentru 3 000 de aspri. După moartea lui Drăgușin, nepotul lui, Mihăilă postelnic, a ținut satul fără lege în silă, punînd pe egumenul Mitrofan să taie unele hrisoave. Buzinca marele comis cu Anca jupînița lui Mihăilă și cu Ghinea postelnic, ginerele lor, susțineau că au cumpărat pentru 3 000 aspri gata de la jupînița Velica. Hrisov a lui Mihnea vv., hrisoave de la Vlad vv., din 7 002 (sic), Mihnea vv., din 7 017, Basarab vv., 7 028, Alexandru vv., fiul lui Mircea vv., nepotul lui Mihnea la 7 077. Boierii din divan Radu Năsturel fost mare logofăt, Gligorie mare logofăt, Teodosie fost mare logofăt, Nedelco mare clucer, Dumitrașco fost mare vistier, Radul vornic din Desa, au mărturisit, cu carte de blestem a mitropolitului Grigorie, că satul aparține m-rii Bistrița. Blestem. Martori : Hriza mare ban al Craiovei, Ivașco mare vornic, Gligorie mare logofăt, Dumitru mare vistier, Mihai mare spătar, Vasilie mare stolnic, Buzinca mare comis, Vucina mare paharnic, Costandin mare postelnic. Ispravnic, Gligorie mare logofăt. Scrie Dumitru logofăt.

Ms. 147, f. 59v—62. Cop.
EDIȚII. Text slav și trad., *DRH*, B, XXIV, p. 261—266, nr. 271. Rez. Aricescu, *Indice*, II, p. 84, nr. 2107, Grecianu, *Genealogiile*, II, p. 269 ; *Catalog* IV, nr. 299.

349. — *1634(7142) mai (15), București.* „Cartea lui Matei Basarab vv. pentru moșia Folești".

Ms. 148, f. 123. Ment (cu ziua 20).
EDIȚII. Text slav și trad. *DRH*, B, XXIV, p. 366—368, nr. 272. Rez., *Catalog*, IV, nr. 300.

https://biblioteca-digitala.ro / http://arhivelenationale.ro

350. — *1634(7142) iunie 7.* — Stroe postelnic din Greci, Radul postelnic din Fărcaş, Stoichiţa din Studina şi banul Stanciul din Vlăduleni sînt luaţi de Teofil, egumenul m-rii Cozia, şi de Pîrvul, feciorul lui Matei din Comanca pentru a hotărnici ocina mănăstirii de cea a lui Pîrvul. Au mers împreună cu megieşii şi au măsurat moşia lui Pîrvul de o parte şi de alta a riului, lungă de 1 020 stj. şi lată de 456 stj. Din capătul ocinei lui, altă parte numită Comăneasa, au măsurat din ocina m-rii Cozia, găsind doar 275 stj. Nefiind de ajuns să-i completeze lui Pîrvul ocină pentru ocină i-au mai dat din Copaciul Vlădilei pînă în Măgura Ursului. Martori : egumenul Vasilie egumenul de la m-rea Bistriţa, logofătul Mihai de Morînglavi, popa Matei din Comanca şi alţii.

Ms. 102, f. 522. Cop. (datată iulie 7).
EDIŢII. Text. *DRH*, B, XXIV, p. 390—391, nr. 293. Rez. Sacerdoţeanu, *Marula*, p. 229 ; Rez., *Catalog* IV, nr. 322.

351. — *1634(7142) iunie 24.* Matei Basarab vv. întăreşte m-rii Govora şi egumenului Melente satele : Cerneţul jumătate, tot Medvejdea, Băloteşti jumătate, Cureiac la jumătate şi 6 sălaşe ţigani date mănăstirii de Udrişte postelnic din Drăgoeşti ; dă soroc lui Radu Buzescu şi lui Theodosie fost mare logofăt, să aducă hrisoave pentru moşia Maloveţul, deoarece împresuraseră acele sate mai înainte. Cărţi de la Mihnea vv.. şi Alexandru vv.. Ispravnic, însăşi spusa domnului.

Ms. 146, f. 234—234v. Cop.
EDIŢII. Text, *DRH*, B, XXIV, p. 406, nr. 307. Rez. Sacerdoţeanu, *Cerneţi*, p. 55 ; *Catalog* IV, nr. 336. Facs., Ionescu, *Govora*, 4, p. 41, fig. 16.

352. — *1634(7142) iunie 28, Bucureşti.* Matei Basarab vv., nepotul lui Basarab vv.,întăreşte m-rii Govora şi egumenului Meletie Macedoneanul, în urma unei judecăţi, satul Nănişăştii din jud. Argeş cu moară, cumpărat de Vlad vv., şi de Radu vv., şi dat mănăstirii. Manea logofăt a cotropit o parte din sat şi apoi a vîndut-o lui Vladul Rudeanul logofăt. Andrei, fiul lui Vlad logofăt a susţinut că a dat în schimbul Nănişeştilor ocină la Mihăeşti. Martori : Hrizea mare ban al Craiovei, Ivaşco mare vornic, Gligorie mare logofăt, Dumitru mare vistier, Mihai mare spătar, Nedelco mare clucer, Vasile mare paharnic, Costandin mare postelnic. Ispravnic, Gligorie mare logofăt. Scrie(Tudor) spudei, fratele mai mic al lui Dumitru logofăt.

Ms. 146, f. 166v—168v. Trad. (Datată iunie 25).
EDIŢII. Text slav şi trad., *DRH*, B, XXIV, p. 412—415. nr. 311. Rez. *Catalog* IV, nr. 341. Facs. Ionescu, *Govora*, 2, p. 23, fig. 4.

353. — *1634(7142) iulie 10.* Radu portar dă m-rii Govora un loc de grădină la Rîmnic ⟨lîngă moară, în schimbul unui cal⟩.

Ms. 146, f. 2. Menţ. (completat după *Ed.).*
EDIŢII. Text. Sacerdoţeanu, *Moara de la Rîmnic*, p. 381 ; *DRH*, B, XXIV, p. 421, nr. 320 ; rez., *Catalog*, IV, nr. 350.

https://biblioteca-digitala.ro / http://arhivelenationale.ro

354. — *1634(7142) iulie 15.* Sima stolniceasa Buzeasca dă mărturie domnului şi divanului pentru m-rea Govora, ca satele Cernetul jumătate, Medvejdea, Băloteşti jumătate, Cureiacea jumătate şi şase sălaşe de ţigani : Radoe, Slav, Voico, Pătru, Vitan, şi Bodoran, cu feciorii lor. Aceste sate fuseseră date mănăstirii la moartea lui de către „nenea" Udrişte postelnicul. Tudosie logofătul şi banu Radu Buzescul nu au nici un drept asupra lor. Scrie popa Stoica din Drăgoeşti.

Ms. 146, f. 235v—236. Cop.
EDIŢII. Text. Ionaşcu, *Bis şi doc. din Olt*, p. 180 ; *DRH*, B, XXIV, p. 434—435, nr. 238. Facs. Ionescu, *Govora*, 4, p. 41, f. 18. Rez., Sacerdoţeanu, *Cerneţi*, p. 55. Reg., *Catalog*, IV, nr. 358.

355. — *⟨1634 după iulie 15⟩.* — Sima stolniceasa Buzeasca mărturiseşte în scris lui Matei Basarab că satele din jud. Mehedinţi şi şase sălaşe de ţigani sînt date de danie m-rii Govora de către Udrişte postelnicul.

Ms. 146, f. 235—235v. Cop. (pentru datare vezi DRH.)
EDIŢII. Text, *DRH*, B, XXIV, p. 435—436, nr. 329. Rez. Ionescu, *Govora*, 4, p. 34. Rez., *Catalog*, IV, nr. 360.

356. — *1634(7143) septembrie 20.* — Matei Basarab vv. întăreşte m-rii Cozia slobozia Călimăneşti scutită de miere, de ceară de toate slujbele, cum au făcut şi alţi domni mai înainte. Ispravnic, spusa domnului.

Ms. 102, f. 450. Cop. Idem, mf. 1, c. 40.
EDIŢII. Text, *DRH*, B, XXIV, p. 510, nr. 384. Rez. *Catalog*, IV, nr. 407.

357. — *1634—7143 octombrie 23, Bucureşti.* — Matei Basarab vv., nepotul lui Basarab vv., întăreşte m-rii Govora satele : Cernetul, Băloteşti, Cureiacea, Medvejdea şi Malovăţul din jud. Mehedinţi, cu vecinii şi şase sălaşe de ţigani, dăruite de Udrişte postelnicul cu soţia sa jupîneasa Sora ; satele fuseseră cotropite de către Radu clucer Buzescu şi o perioadă stăpînite de Radu Buzescu ban şi Tudosie spătar. Martori : Hrizea mare ban al Craiovei, Ivaşco mare vornic, Gligorie mare logofăt, Dumitru mare vistier, Mihai mare spătar, Vasile mare stolnic, Buzinca mare comis, Vucina mare paharnic, Constandin mare postelnic. Ispravnic, Gligorie mare logofăt. Scrie Stoica spudei Şărbanovici.

Ms. 146, f. 236v—239. Trad.
EDIŢII. Text slav şi trad. *DRH*, B. XXIV, p. 526—530, nr. 398. Rez. *Catalog* IV, nr. 421, Ment. Sacerdoţeanu, *Cerneţi*, 56. Facs. Ionescu, *Govora*, p. 30, f. 9.

https://biblioteca-digitala.ro / http://arhivelenationale.ro

358. — *1634(7143) noiembrie 26.* — Stanciul şi Costea vînd lui Ion Vîrvoră din Titeşti o delniţă a lui Stan Cremene şi locuri cîte se vor afla în cîmp, în sat, în pădure şi în munte şi siliştea Cornii, cu 8 ughi. Martori : Bolovan, popa Stan, Ion Baştea, Martin, Sferştea şi Motromonea din Fedeleşoi.

DI, CLXIX/1. Orig. perg. (20 × 18,5 cm.), două sigilii în fum.

359. — *1635(7143) ianuarie 1.* „Cartea lui Matei Basarab pentru oarecare ţigani ai m-rii Govora".

Ms. 146, f. 11. Menţ.
EDIŢII. Reg. Ionescu, *Govora* 4, p. 37 ; Rez. *Catalog* IV, nr. 445.

360. — *1635—7143 aprilie 1.* Matei Basarab vv. întăreşte m-rii Cozia dreptul de proprietate asupra satului Studeniţa, din judeţul Romanaţi, cu toate veniturile lui din cîmp, din pădure, din apă şi din seliştea satului, după hotarele stabilite de Mihail vv., cu toţi rumânii cei bătrîni şi moşnenii, anume : Stavar şi Buia, Stan Ariciul cu feciorii lor şi Ghencea cu fiii lui, Cernat, Dragomir, feciorul lui Arici şi Duca, feciorul lui Balco cu fiii lui, Ursul cu fiii lui, Dabul cu fiii lui şi Stoica cu fiii lui şi cu ceilalţi rumâni. Satul fusese din vechime cumpărat de Mihai vv., pe cînd era vel agă şi vel stolnic şi l-a lăsat mamei sale Teodora, care, călugărindu-se sub numele de Teofana l-a dat m-rii Cozia, făgăduind să locuiască acolo pînă la moarte, unde să fie şi îngropată. De asemenea a făcut carte de moştenire mănăstirii asupra satului Studeniţa, întărind cu sigiliul său, la fel făcînd şi fiicele sale Stanca şi Florica. În zilele lui Leon Ştefan Vodă rumânii din acel stat s-au vîndut lui Nicola vistierul cu mare vicleşug. Călugării de la m-rea Cozia au chemat în judecată pe Nicola vistierul, judecîndu-se de două ori în zilele lui Leon vv. Pînă la urmă rumânii din satul Studeniţa au rămas ai m-rii Cozia. Martori : Hrizea ban al Craiovei, Ivaşco mare vornic, Dumitru mare vistier, Mihai mare spătar, Buzinca mare comis, Vucina mare paharnic, Costandin mare postelnic şi Gligorie mare logofăt. Ispravnic, Sima mare logofăt. Scrie Stoica spudei Şerbanovici.

Ms. 102, f. 328—329. Cop. slavă. Idem, mf. 1, c. 286—288. Trad., ms. 150, f. 20v—22.
EDIŢII. Rez.,Aricescu, *Indice*, II, p. 102, nr. 2233 ; *Catalog*, IV, nr. 489.

361. — *1635(7143) aprilie 15, Bucureşti.* Matei Basarab vv. întăreşte m-rii Cozia şi egumenului Dionisie balta Căbelul din Săpatul de Jos pînă în gura Ialomiţei, cu toate bălţile şi iazurile şi cu toate gîrlele cîte sînt din Dunăre pînă în grind, cu vamă din zece peşti un peşte şi din zece bani un ban şi cu părpărul de la carele cu peşte şi de la buţile cu vin, cu dijma de stupi şi din grădini şi din toată hrana cîtă se va afla, deoarece aceste bălţi au fost ale mănăstirii, încă de mai înainte

https://biblioteca-digitala.ro / http://arhivelenationale.ro

vreme. Cărți de la Mircea cel Bătrîn vv., văleat 6900, Dan vv., — 6900, Vlad Cădugărul[1] vv., 6997, Radu cel Mare vv., — 7009, Basarab vv., — 6983, Radu Paisie — 7047 și de la Pătru vv., fiul lui Mircea Ciobanul. În zilele lui Radu Șerban n-a mai avut cine să îngrijească de acele bălți și s-au împresurat de către stolnici, căzînd în seama domniei. Pentru aceasta domnitorul văzînd toate hrisoavele cele vechi ale mănăstirii, îi întărește bălțile și veniturile de mai sus ca să le fie de folos călugărilor și domnului de pomenire. Blestem. Scrie Stoica spudei.

Ms. 102, f. 532v—534. Cop.
EDIȚII. Rez. *Catalog* IV, nr. 501.

[1] În text-Radu vv. (cel Mare), care nu domnea la acea dată.

362. — *1635(7143) aprilie 15.* „Mărturie a episcopului Rîmnicului, Teofil, pentru danie la m-rea Govora a unui loc de casă cu pivniță, cu grădini, ce a făcut Radul portarul."

Ms. 146, f. 2. Rez.
EDIȚII. Text. Sacerdoțeanu, *Moara* IV, p. 381, Reg. Ionescu, *Govora*, 4, p. 36. Rez. *Catalog*, IV, nr. 503.

363. — *1635(7143) mai 5, București.* Matei Basarab vv. întărește lui Mitrea sluger, fiul lui Isfan logofăt din Mihăiești și fiilor lui o ocină în Mihăiești, jud. Vîlcea, partea lui Stoian, fratele lui Iarciul, jumătate de funie din cîmp, din pădure și din apă cu rumânii, oricîți se vor alege, din siliștea satului și de peste tot hotarul, pentru că moșia Mihăiești a fost cumpărată de Isfan logofăt, tatăl lui Mitrea sluger, în zilele lui Mihai vv., de la nepotul lui Stoian, fratele lui Iarciul pentru.....[1] bani gata și a stăpînit-o pînă acum cînd egumenul Meletie de la m-rea Govora a venit cu niște cărți zicînd că acea moșie este a sa. Judecîndu-se pricina în divan înaintea domnului i se dă dreptate lui Isfan și fiilor lui. Cărți de la Mihai vv. și de la Ștefan vv. Domnul le dă 6 boieri pe răvașe domnești, anume : pe Preda clucer din Bîrsești, Goran logofăt din Olănești, Paisie monahul din Mihăiești, Radul logofăt din Vlădești, Radu căpitan din Măldărești și Dragomir postelnic din Ohabă, ca să se strîngă și să adevereze cît aparține fiecăruia. S-au adunat împreună cu egumenul Teofil al Rîmnicului, au citit și cărțile vechi și au găsit trei funii în satul Mihăiești. Din acestea au dat lui Mitrea sluger o funie și jumătate, toată partea nepotului său Stoian, fratele Iarciului, dîndu-i și rumânii de peste tot hotarul ; m-rii Govora i-au dat cealaltă jumătate de funie, partea Iarciului, fratele lui Stoian, pe care o avusese mănăstirea și mai înainte vreme, iar în hotarul de jos numit Hurseni, mănăstirea să nu aibă treabă. Egumenul Meletie a rămas de lege și de judecată. Cărți de la același domn și cartea boierilor dată la mîna slugerului Mitrea. Martorii: Hrizea Craioveanu mare ban, Ivașco mare

https://biblioteca-digitala.ro / http://arhivelenationale.ro

vornic, Grigorie mare logofăt, Dumitru mare vistier, Mihai mare spătar, Nedelco mare clucer, Vasile mare stolnic, şi Buzinca mare comis.

Mf. 3, c. 4—4v. Trad.
EDIŢII. Rez. *Indice*, I, p. 103, nr. 1262. Rez., *Catalog*, IV, nr. 515.

[1] Loc gol în text.

364. — *1635(7143) mai 7.* — Hlebul, Radu, Neagoe, Marco, Radu, cu feciorii lor se vînd rumâni lui Ion al doilea armaş cu toată moşia lor din Vaideei, pentru 100 ughi ; Avram cu feciorii cu 100 ughi, Oprian cu feciorii pentru 4400 aspri gata, cu toată moşia de peste tot hotarul, din cîmp, din pădure, din şezutul satului şi din apă. S-au vîndut de bună voie fără silă : Hlebul cu feciorii, Lupul, Pătru, Stanciul pentru 4000 aspri gata ; Radu cu feciorii ; Preda şi Stanciul. Ion pentru 4000 aspri gata ; Vasile cu feciorii — 6000 aspri ; Neagoe cu feciorii — Stanciul, Stroe, Ermin, Stocul, Vlad — 4000 aspri gata ; Stan cu feciorii — 3000 aspri gata ; Marco cu feciorii — 3000 aspri gata ; Radul cu feciorii — 3000 aspri gata. Martori : Dragomir mare armaş, Guriţă căpitan, Crăciun căpitan, Tudoran vătaf, Cîrstea logofătul feciorul Stanciului din Izbiceni, Crăciun armaş din Drăgan. Scrie Stănislav logofătul.

Ms. 148, f. 133v—134. Cop.
EDIŢII. Rez. *Catalog* IV, nr. 517.

365. — *1635(7143) mai 18.* Maria şi Stana, fetele lui Ion din Brezoia din Gura Lotrului, dau m-rii Cozia toată partea tatălui lor din satul Brezoi, deoarece a făgăduit-o tatăl său, dar n-a apucat să facă zapis, pentru că a fost ucis cînd mergea de la m-rea Bistriţa la Ocnă şi fiind la Ocnă popa Ştefan eromonah de la m-rea Cozia, l-a slujit şi l-a îngropat ; au scris la pomelnic pe moşii lui : Oprea şi Manea, pe unchiul lor Neagoe şi pe tatăl lor Ion. Blestem. Martori : Dionisie egumenul, Theofil proegumenul, Zaharia proegumenul, popa Ştefan, popa Talapion, Datco paharnic din Copăceani, Tudor logofăt din Bujoreani, Radu portarul din Rîmnic, Stroe logofăt şi Dragomir din Stoeneşti, Oprican din Dăngeşti, popa Jipa din Călimăneşti şi alţii. Scrie Pahomie ierodiacon de la m-rea Bistriţa.

Ms. 102, f. 290—291. Cop.
EDIŢII. Reg. *Catalog* IV, nr. 526.

366. — *1635(7143) mai 22.* Călin şi fratele său Opriş din Mălaia vînd m-rii Cozia partea lor de moşie din satul Mălaia, cu muntele. Martori : Dionisie egumen, Theofil proegumen, Zaharia proegumen, popa Ştefan, popa Sarapion şi boierii : Datco paharnic de la Copăceani, Tudor logofătul din Bujoreani, Stroe logofăt din Stoeneşti, Oprican şi Pîrvul din Bengeşti, Pătru, fratele lui Andronie vătaf din Dăngeşti, Dra-

https://biblioteca-digitala.ro / http://arhivelenationale.ro

gomir şi Radul, fiii Babii logofătului ; s-a făcut zapisul a doua zi din praznic. Scrie Ivaşco logofăt din Boişoara.

Ms. 102, f. 291. Cop.
EDIŢII. Reg. *Catalog* IV, nr. 528.

367. — *1635(7144) noiembrie 2.* — Matei Basarab vv. întăreşte m-rii Govora şi egumenului Meletie, în urma unei judecăţi, o moşie şi vecini în Nănăşeşti, cît s-a vîndut lui Matei logofătul, din cîmp, din pădure, din apă, din şederea satului, cu vad de moară şi vecinii : Datco cu fiii, Avram cu fiii, Radu Spulber cu fiii, Prodan cu fiii, Opriş cu fiii, Oprea cu fiii, Nichifor cu fiii. Satul a fost dat mănăstirii de Vlad vv. şi de fiul său Radu vv. În timpul lui Şerban vv., mănăstirea a rămas pustie în urma jafului ce l-a avut de „unguri şi de leşi". Aceşti vecini s-au mai vîndut şi lui Manea logofătul de la Sărineasa cu moşia, fără ştirea mănăstirii. Manea logofătul i-a vîndut lui Vladul logofătul de la Ruda, care i-a închinat mănăstirii sale de la Flămînda. În urma judecăţii cu mănăstirea, Andrei slugerul, fiul Vladului logofăt, a rămas să ia banii de la Manea logofăt şi să nu aibă treabă cu satul. Martori : Hrizea mare ban, Ivaşco mare vornic, Grigorie mare logofăt, Dumitru mare vistier, Mihai mare spătar, Vasile mare stolnic, Buzinca mare comis, Vucina mare paharnic, Costantin mare postelnic. Ispravnic, Grigorie mare logofăt. Scrie Stoica Şerbanovici logofăt.

Ms. 146, f. 168v—170. Trad.
EDIŢII. Rez. *Catalog* IV, nr. 605. Facs. Ionescu, *Govora*, 2, p. 23, fig. 5.

368. — *1635(7144) noiembrie 3, Bucureşti.* — Matei Basarab vv. întăreşte lui Rdu Pişcotan cu fiii, o moşie în Ibăneşti, jud. Olt, partea lui Manea dărăbanţul, din cîmp, pădure, apă, de peste tot hotarul, din funia lui Tudor a treia parte, din şederea satului de peste tot cumpărate cu 1200 aspri gata ; partea lui Dumbravă cu fraţii Stanciul, Pîrvul şi a Stancăi, fiica Pîrvului, dintr-o funie jumătate din cîmp şi de peste tot hotarul, cu 1600 aspri gata cu zapis de vînzare şi cu martori în zapis ; partea Dragnei, femeia lui Vlad, moştenire de zestre de la Pîrvul, cu 1600 aspri gata şi cu zapis de vînzare ; partea lui Tudor logofătul Bondăr, jumătate de funie, de la nepotul logofătului, Manea, drept 1600 aspri gata, cu înscris de vînzare ; partea lui Neagul din Ibăneşti, de moştenire, cu 600 aspri gata ; o parte de la Neagoe, fiul lui Tudor logofăt ; trei funii şi jumătate, cu 1000 aspri gata ; jumătate, cu 1000 aspri gata ; jumătate funie de la Pîrvana, fiica lui Aldea, 1600 aspri gata ; o parte de la Dumitra, muierea lui Dragomir călăraşul, cu 1000 aspri gata ; o moşie în Pulaşi, jud. Olt o falce de loc pentru stupină, de la Manea, fiul lui Tudor Nanul din Căzăneşti, cu 1200 aspri gata ; în partea Buciumaşilor din Pulaşi, 2000 aspri gata, cu înscris de vînzare ; o funie jumătate de la Dobrana şi fiii ei, Radul şi Vladul din

https://biblioteca-digitala.ro / http://arhivelenationale.ro

Pulaşi, cu 1200 aspri gata, cu zapis de vînzare. Martori : Hrizea marele ban, Grigorie mare logofăt, Dumitru mare vistier, Ivaşco mare vornic, Mihai mare spătar, Vasilie mare stolnic, Buzinca mare comis, Vucina mare paharnic, Constantin mare postelnic. Ispravnic, marele logofăt. Scrie, Tudor spudei grămatic.

Ms. 102, f. 369. Cop. slavă. Idem, mf. 1, c. 404—405 ; trad. ms. 145, f. 37—38.
EDIŢII. Text. Ionaşcu, *Bis. din Olt*, p. 259—260. Reg. *Catalog*, IV, nr. 610.

369. — *1636(7144) februarie 18.* Stanciul Portărescul vinde lui Pîrvu logofăt, un vad de moară şi un loc ce urmează să fie ales pe apa Rîmnicului, din jos de biserica Sf. Gheorghe.

DI, XC/1 Cop. după extrasul documentului, legalizată de către Ministerul Agriculturii, Comerţului, Industriei şi Domeniilor.
EDIŢII. Text. Sacerdoţeanu, *Arh. Vasile*, p. 555, Rez. *Catalog* IV, nr. 672. Menţ., Sacerdoţeanu, *Moara*, p. 376—378, nota 137.

370. — *1636—7144 aprilie 20.* „Hrisov al lui Matei Basarab vv. pentru apărarea şi socoteala satului Glodu“ ⟨al m-rii Govora.⟩

Ms. 146, f. 3v. Menţ.
EDIŢII. Reg. *Catalog*, IV, nr. 712. Facs. Ionescu Gh. *Govora*, 2, p. 27, fig. 6.

371. — *1636(7144) aprilie 20.* „Cartea lui Teofan patriarhul Ierusalimului pentru apărarea şi socoteala satului Globu“ ⟨al m-rii Govora⟩.

Ms. 146, f. 3v. Menţ.
EDIŢII. Rez. *Catalog*, IV, nr. 713. Menţ. Ionescu, *Govora*, 4. p. 36.

372. — *1636(7144) aprilie 27.* Porunca domnească dată boierilor din Slăviteşti pentru iazul morii de la Băbeni.

Ms. 148, f. 114v. Menţ.
EDIŢII. Rez. *Catalog*, IV, nr. 719.

373. — *1636(7144) iulie 6.* Matei Basarab vv. face cunoscut vameşilor din oraşul Floci că s-au pîrît în divan Ştefan egumenul m-rii Cozia şi dregătorul său, Socol, mare stolnic şi cu feciorii lui Ivaşco vornic, pentru balta Căbălului. Şi judecîndu-i, le-a pus zi pînă la toamnă, să caute cine ce parte are în baltă, poruncindu-le să caute împreună cu omul egumenului, călugăr sau mirean, să scrie tot venitul... [1], să strîngă tot pînă la un ban şi să ia partea cui i se cuvine, pînă la Gura Săpa-

https://biblioteca-digitala.ro / http://arhivelenationale.ro

tului, cum a luat mai înainte vreme ; cine-i va opri va avea „certare şi scîrbă de către domnie. Ispravnic, însăşi spusa domnului.

Mf. 1, c. 255. Cop.
EDIŢII. Reg., *Catalog*, IV, nr. 792.

[1] Loc alb.

374. — *1636(7144) iulie 11, Bucureşti.* Preda postelnicu şi fraţii săi : Tudosie postelnic, Staico postelnic, feciorul lui Staicu paharnic din Ruda, vînd m-rii Arnota şi egumenului Vasilie, cu 115 ughi gata, în zilele lui Matei Basarab vv., la leat 7144, jumătate din satul Bogdăneşti, din jud. Vîlcea cu tot hotarul, cu tot venitul şi cu toţi rumânii, anume : Stan Găvicioiul cu fiul său Micul, Dumitru, Stanciul, Grigorie, Barbul, Golici şi alţii, fost sat de moşie al lui Teodosie logofătul. S-au întrebat toţi vecinii şi verii, Andrei clucerul, Radul, Vlad postelnicul, feciorii logofătului Vlad. Martori : Hrizea mare ban al Craiovei, Ivaşco mare vornic, Gligorie mare logofăt, Dumitru mare vistier, Preda mare spătar, Buzinca mare comis, Vasilache mare stolnic, Vucina mare paharnic, Nedelcu mare clucer, Constandin mare postelnic, Radul al doilea postelnic, Gheorghe vistier, Para logofăt, Bunea logofăt, Şerban logofăt, Tănasie paharnic, Tudosie clucer, Chisar paharnic, Goran logofăt. Scrie Soare logofăt.

Ms. 149, f. 76—77v. Cop. cu menţiunea : «În sinetul original este însemnat pă marginea cu roşu, următoarea băgare de seamă : „Aceşti rumâni dintr-acest zapis au dat banii la m-rea Arnota şi s-au răscumpărat capetele lor, afară de moşie, rămîind moşia tot pă seama mănăstirii"».
EDIŢII. Text, Cristescu, *Arnota*, p. 111—113 ; Ionaşcu, *Doc. din Oltenia*, p. 115—116. Rez. *Catalog*, IV, nr. 794.

375. — *1636(7145) octombrie 7.* — Goran, fiul lui Andrei din Băbeni, îi vinde lui Andrei clucer partea sa de ocină din Mihăieşti cîtă se va alege, din sat, din cîmp, din apă şi de peste tot hotarul, de către alţi fraţi. Îi mai vinde un ţigan anume pe Marin. Preţul 26 ughi. Martori : Chîrca postelnic din Curtişoara, Paraschiva logofăt din Mihăieşti, Mitrea sluger, Vladul postelnic din Bîrsăşti, Radu din Desa, Danciul logofăt, Călotici armaş.

Mf. 3, c. 4. Cop.
EDIŢII. Rez. *Catalog*, IV, nr. 854.

376. — *1636(7145) octombrie 25, Bucureşti.* — „Cartea lui Matei Basarab vv. pentru două vaduri de moară la Rîmnic ale m-rii Govora, în Ulița Oprii vistierul, unde a fost moara lui Vlad vv."

Ms. 146, f. 2. Menţ.
EDIŢII. Text, Sacerdoţeanu, *Moara*, p. 381—382. Reg. Ionescu, *Govora*, 4, p. 36 ; Rez. *Catalog*, IV, nr. 870.

https://biblioteca-digitala.ro / http://arhivelenationale.ro

377. — *1637(7145) ianuarie 13, Bucureşti.* Matei Basarab vv. întăreşte m-rii Govora şi egumenului Meletie a patra parte din Cerneţi, jud. Mehedinţi, dată de Preda spătarul, fiul lui Tudosie logofătul, nepotul banului Preda Buzescu din Cepturoaia, cu vecini şi cu tot venitul. Moşia Cerneţi a fost a lui Preda spătarul de moştenire şi apoi a fost ţinută de banul Preda Buzescu împreună cu mănăstirea în Cerneţi, Baloteşti şi Curuiacea, pe jumătate dăruite m-rii de Udrişte postelnicul şi de soţia sa Dora din Drăgoeşti. După moartea banului Preda mănăstirea a rămas pustie şi săracă din zilele lui Şerban vv., pînă în zilele lui Leon vv., cînd cumnatul său Tudosie logofătul, tatăl Predei spătarului, a vîndut jumătate din Baloteşti, partea m-rii Govora, cu vecinii şi cu tot hotarul, lui Giurcă postelnic din Medvejdea. În urma judecăţii Preda spătarul dă mănăstirii a patra parte din Cerneţi cu vecinii pentru o jumătate din Baloteşti, moşie pentru moşie şi vecini pentru vecini. Martori : Hrizea mare ban al Craiovei, Ivaşco mare vornic, Grigorie mare logofăt, Radul mare vistier, Preda mare spătar, Vasile mare clucer, Buzinca mare comis, Vucina mare paharnic, Costandin mare postelnic. Ispravnic, marele logofăt. Scrie Tudor spudei.

Ms. 146, f. 241—242. Trad.
EDIŢII. Rez. *Catalog*, IV, nr. 902 ; Menţ. Sacerdoţeanu, *Cerneţi*, p. 56. Facs. Ionescu, *Govora*, p. 23, fig. 3, Sacerdoţeanu, *Tudor spudei*, p. 649, fig. 5.

378. — *1637(7145) mai 3.* Mitropolitul Ţării Româneşti, chir vlădica Teofil, adevereşte jupînesei Coamna, soţia răposatului Paraschiva logofăt din Brăteşti, că este slobodă de datoriile bărbatului ei. Acesta rămăsese dator mulţi bani la turci şi la negustori. După moartea lui jupîneasa Coamna fusese dusă de către datornici, înaintea domnitorului, care a dat-o în seama vlădicăi şi a doi boieri anume : Zaharia sluger şi Stan vătaf din Balş, să-i caute şi să-i aleagă partea ei de zestre şi bucatele pe care le avea de la bărbatul său : 150 stupi, 805 ughi, o cunună de aur preţuind 26 ughi, două brîie de argint de 15 ughi şi o stupină de 15 ughi. Pentru toate acestea vlădica i-a dat partea de moşie din Mihăieşti pe care Paraschiva logofăt o cumpărase mai înainte de la Anghel feciorul banului Pîrvul şi de la Vasile Perumsaru împreună cu doi români anume : Stoica Sărescul şi fratele său Stanciul cu feciorii lor, de la Manea logofăt din Sirineasa ; cumpărase pe Nastasia ţiganca cu fii ei şi pe ţiganul Sofronie pentru 80,[1] pentru o datorie pe care ei au avut-o la Paraschiva ; mai cumpărase un ţigan, Vasile şi pe ţiganca lui, pentru o moşie ce o dăduse la episcopie unde a fost îngropat logofătul. Pentru 62 ughi ce s-au dat la moartea lui Paraschiva logofăt i-au dat jupînesei un loc, o sarvonea şi o dulamă de cufterie ; i-au mai dat jupînesei 4 vaci, 6 boi, 2 iepe, 6 telegari, 10 rîmători şi alte bucate şi moşii. Blestem.

Mf. 3, c. 5v—6. Cop.

[1] Nu se specifică felul banilor.

https://biblioteca-digitala.ro / http://arhivelenationale.ro

379. — *1637 septembrie 15, Constantinopol.* Teofan patriarh al Canstantinopolului, scrie părinților călugări, egumenului Damaschin monahul, lui Dolofan, lui Udrea popa de la Cozia și locuitorilor din Călimănești, Bogdănești și Dăești, în pricina dintre Andronie vornicul și călugării de la m-rea Cozia, care erau în pîră și gîlceavă pentru un zăton de pește ivit în urma devierii apei Oltului, înspre ocina Simbotinului lui Andronie. Deoarece călugării susțineau că este al lor, ținînd de ocna Călimăneștilor, Andronie se jeluise la patriarhie, care poruncește să se cerceteze cu martori și să se facă dreptate fără fățărie, blagoslovînd pe cei care vor spune adevărul și afurisind pe cei ce vor minți.

Ms. 150, f. 25 Cop. Idem, mf. 1, c. 55.
EDIȚII. Reg. Bălășel, *Hris. dom.* p. 119 ; *Catalog,* IV, nr. 1074, Rez., Ionescu-Gion, *Ist. Buc.* p. 264.

380. — *1638(7146) martie 13.* Drăgușin postelnicul dă carte de judecată lui Dumitru, județul din Argeș, pentru toată partea de moșie a lui Oprea Plăvițului din satul Berești deoarece Drăgulin a vîndut lui Dumitru județul toată partea de moșie a lui Oprea Plăvițului, în afară de falcea din Piscul Coteanei pe care a vîndut-o lui Pătru Păcurariul care pierde procesul deoarece cerea ocină mai multă. Martori : Chera Costandin, popa Avram de la Ocnă, Alexe nepotul lui Neagoe logofăt din Corbeani, Marin din Berești, Radul Cioroiul din Alămănești. Ispravnic, Radul logofăt, fiul lui Stănimir logofăt din Căminița.

Ms. 145, f. 28. Cop.
EDIȚII. Rez., *Catalog,* IV, nr. 1172.

381. — *1638(7146) martie 16, București.* Matei Basarab vv., nepotul lui Basarab vv., întărește m-rii Bistrița și egumenului Vasile satele ; Vaideei și Cîndoi din jud. Vîlcea, cu tot venitul și cu toți vecinii ; Avram cu fiii, Pătru cu fiii, Oprea și Stanciu, Barbu cu fiii, Vasile cu fiii, Vintilă cu fiii, Preda cu fiul său, Bran, Manea cu fiii și frații lui, Pîrvu și Stanciu cu fiii lor, Gheorghe cu fiii lui, Anghel cu fiii lui, Tudor cu fiii lui, Vlad Belescu cu fiii lui, Stan cu fiii lui, Chiric cu fiii lui, Oprea al Dragului cu fiii lui, Stan Tărîțea cu fiii lui, Avram Cîndoiul cu fiii lui, Lebul cu doi fii, Oprian cu trei fii, Barbul Medescul cu frații lui și cu fiii lor, Radu cu fratele lui Marco și cu fiii, Vasile cu patru fii, cu copiii lor, Dumitru cu fiii lui, Stan cu fiii lui, Radu cu fiii lui, Duma cu fiii lui, Pădure cu fiii lui, Gheorghe cu fiii lui, Micul fiul Stanei cu fiii lui și Neagoe cu fiii lui, Ursul cu trei fii, Bran Gîndoiul cu fiii lui, Lupul cu trei frați și doi vecini în Rîmești anume ; Filip și Neamțul. S-au vîndut de bună voie pentru 30 ughi bani gata. Satele Vaideei și Cîndoi au fost libere și s-au vîndut vecini cu feciorii lor și cu toate părțile lor de moșie cu 400 ughi bani gata, domnului, care i-au dat mănăstirii. Domnul a mai dat m-rii Tismana o jumătate din satul Tismana, fost al m-rii Bistrița, miluind-o

https://biblioteca-digitala.ro / http://arhivelenationale.ro

în schimb pe aceasta cu satele Vaideei şi Cîndoi. Blestem. Martori : Hrizea fost mare ban, Teodosie mare ban al Craiovei, Grigore mare logofăt, Radul mare vistier, Preda mare spătar, Vasalache mare stolnic, Buzinca mare clucer, Radul mare comis, Vucina mare paharnic, Costandin mare paharnic. Scrie Soare, micul diac, cu dictarea lui Udrişte Năsturel.

Ms. 148, f. 134—136v. Trad.
EDIŢII. Reg. Năsturel, *Genealogiile*, XI, p. 297. Rez. Aricescu, *Indice* II, p. 89, nr. 2087 ; *Catalog* IV, nr. 1175. Menţ., Giurescu, *Studii de ist. soc.*, p. 158.

382. — *1638(7146) martie 28, Bucureşti.* Matei Basarab vv. întăreşte m-rii Cozia şi egumenului Efrem satele : Cereaşovul de din sus de Slatină, Viticheştii şi Poronița de la Dunăre şi Ulița de la Rîmnic, moara de la Cătăluiu („Sătălui"), cu satul Giurgeanii, Pleoşii, Ciocăneştii, Stînceştii, Călugărenii, Păpeanii, vama de la Genune, Cărarea Curilo, Gărdavții, Floreanii, Grădiştea, fiind moşii bătrîne ale ei, din zilele lui Mircea vv., Basarab vv., şi ale altor domni bătrîni. Ispravnic, însăşi spusa domnului. Scrie Lepădat logofăt din Bucureşti.

Ms. 102, f. 551. Cop. Altă cop. mf. 1, c. 317v, f. 1. z.
EDIŢII. Reg. *Catalog*, IV, nr. 1180.

383. — *1638(7146) mai 9.* „Zapis de învoială al igumenului de la Cozia cu igumenu govoreanu pentru ţigani".

Ms. 146, f. 11, Rez.
EDIŢII. Reg. Ionescu, *Govora*, 4, p. 37—38 ; Rez. *Catalog* IV, nr. 1212.

384. — *1638(7146) iunie 29.* Matei Basarab vv. întăreşte m-rii Cozia şi egumenului Efrem nişte rumâni din satul Sevestreani : Pătru şi fratele său, Ion şi feciorii Săvăstreanului : Dumitru şi Pătru, deoarece a arătat egumenul că Vladul Săvăstreanul şi fratele său, Opriş Rățica, au fost rumâni de moşie mănăstirii, iar rumânii de mai sus, fiind asupriți de dajdii şi de nevoi multe, s-au risipit prin satele boiereşti, mergînd şi în satul lui Theodosie logofăt. Cînd au vrut să meargă la moşie acesta n-a vrut să-i lase, ci i-a asuprit cu dajdiile în silă. În zilele lui Matei vv., în 1633(7141), mergînd egumenul să-şi ia rumânii, Andrei spătar, nepotul lui Theodosie, n-a vrut să-i dea şi judecînd domnul, a dat carte mănăstirii să-şi țină rumânii în pace, rămînînd Andrei de lege, iar acum le-a făcut domnul a doua carte. Ispravnic, însăşi spusa domnului.

Ms. 102, f. 425v—426. Cop. Altă cop., mf. 1, c. 90v.
EDIŢII. Reg. *Catalog*, IV, nr. 1249.

https://biblioteca-digitala.ro / http://arhivelenationale.ro

385. — *1638(7146) iunie f.z. Tîrgoviște.* Matei Basarab vv. întărește m-rii Cozia și egumenului Efrem vinăriciul din dealul Jiblei, jud. Argeș, de la tot omul : de la roșu, călăraș, postelnic, stolnic, de la țăran și de la oricine va avea vie pe acel deal, interzicînd amestecul vinăricerilor. Ispravnic, însăși spusa domnului.

Ms. 86, f. 15. Cop. Idem, ms. 102, f. 441v—442 cu iunie 10 și mf. 1, c. 141.
EDIȚII. Rez. Aricescu, *Indice*, II, p. 112, nr. 2287 ; Tamaș, *Catalog*, nr. 31 ; *Catalog*, IV, nr. 1251.

386. — *1638(7146) iulie 1.* Matei Basarab vv. poruncește lui Radu căpitan din Fărcaș lui Ion Izbicean, lui Stanciu Dvoreanu din Izbiceani, Stoichiță din Studina, și lui popa Nan din Amărăști să meargă și să aleagă ocină lui Matei, de care moșia m-rii Cozia, să nu mai fie amestecat cu domeniile mănăstirii acesteia, ca să nu mai aibă gîlceavă între dînșii, căci i s-a ales ocină acestuia din satul Frăsinetul din cîmp, dar a căzut pe seama Govorei fiind a lor dinainte vreme, iar Matei a rămas fără ocină.

Ms. 102, f. 522v—523. Cop. Idem, ms. 150, f. 60v și mf. 1, c. 295v.
EDIȚII. Rez. Aricescu, *Indice*, II, p. 5, nr. 2072 ; *Catalog*, IV, nr. 1254.

387. — *1638(7146) iulie 15, Tîrgoviște.* „Porunca lui Matei Basarab vv., domnul Țării Românești, către m-rea Bistrița, ca să stăpînească niște rumâni și partea lor de moșie".

Ms. 148, f. 29v. Rez.
EDIȚII. Rez. Aricescu, *Indice*, II, p. 79, nr. 2060, *Catalog*, IV nr. 1264.

338. — *1638(7146) august 11, Tîrgoviște.* Matei Basarab vv., nepotul lui Basarab vv., întărește m-rii Cozia și egumenului Efrem vinăriciul din Jiblea, tot dealul cu viile din tot hotarul, de la toți oamenii din 10 vedre una „de vreme ce cînd singur domnia mea am fost la primblare peste Olt la orașul domniei mele la Rîmnic", călugării au scos cărți bătrîne, în care domnii bătrîni au miluit m-rea Cozia cu Ulița cea mare din orașul de la Rîmnic, cu vinăriciul. Grigorie mare logofăt, Radul mare vistier, Preda mare spătar, Buzinca mare clucer. Socol mare stolnic, Radul mare comis, Vucina mare paharnic, Costandin mare postelnic. Însăși spusa domnului. Scrie Stanciul.

Ms. 102, f. 381. Cop. slavă. Trad. ms. 86, f. 11—11v, mf. 1, c. 135.
EDIȚII. Rez. Aricescu, *Indice*, II, p. 118, nr. 2333, Tamaș, *Catalog*, nr. 31 ; *Catalog*, IV, 1281.

https://biblioteca-digitala.ro / http://arhivelenationale.ro

389. — *1638(7146) august f.z.* Şerban din Moşoe vinde jupînului Ivan din Piteşti şi feciorilor lui, siliştea de la biserica cea bătrînă, cu 3 ughi bani gata, de bună voie. Martori : Dima din Cieşti, Dragomir din Săpata, Stănie şi Opriş din Moşoia şi Radu din Sămara. Scrie Dima.

Ms. 145, f. 19. Cop.
EDIŢII. Reg. *Catalog*, IV, nr. 1297.

390. — ⟨*1628*⟩[1] *noiembrie 25.* Preda spătarul fiul lui Tudosie logofătul, nepotul banului Preda Buzescu, din Cepturoaia, adevereşte că m-rea Govora a avut jumătate din satul Bălotești şi altă jumătate în Cerneţi, date de boierii din Drăgoeşti, Udrişte postelnicul şi soţia sa Sora. Banul Preda Buzescu a ţinut cealaltă jumătate din aceste sate, împreună cu mănăstirea, dar de la o seamă de vreme mănăstirea s-a pustiit şi aflîndu-se în pribegie, tatăl său Tudose logofătul a vîndut şi partea mănăstirii lui Giurca postelnicul din Medvejdea. În urma judecăţii dă mănăstirii Govora a patra parte din Cerneţi, cîtă se va alege cu rumânii, iar lui Necula spătarul, feciorul Giurcăi postelnic — moşia Balotești, tot satul. Martori : Grigore mare logofăt, Pîrvul logofăt, Theodosie logofăt, Buzinca mare clucer, Stroe vistier, Dumitru mare pitar, Radu mare comis, Preda mare spătar, Ivaşco al doilea postelnic. Scrie Tudor spudei.

Ms. 146, f. 239v—240v. Cop. cu văleatul 7144.
EDIŢII. Reg. Sacerdoţeanu, *Cerneţi*, p. 56 (sub 1635) *Catalog*, IV, nr. 1335. Facs. Ionescu, *Govora*, p. 23, fig. 2 şi Sacerdoţeanu, *Tudor spudei*, p. 646, fig. 2 (ambele sub 1635).

[1] Datat după dregătoriile lui Buzinca mare clucer, Radul mare comis şi Preda mare spătar, cărora le corespunde anul 1638.

391. — *1639(7147) ianuarie 12.* — Matei vv., nepotul[1] lui Basarab vv., întăreşte m-rii Cozia şi egumenului Efrem balta Căbălul, de la Săpatul de Jos pînă la Gura Ialomiţei, pe Dunăre, cu toate gîrlele cîte se varsă din Dunăre în acele bălţi, moştenire de la Mircea cel Bătrîn vv., care a făcut mănăstirea din temelie în 1479(6987) (sic !) ; pentru această baltă a avut judecată în divanul cel mare cu Socol mare stolnic de la Cornăţeani, care zicea că are şi el parte în balta Căbălul, avînd sate aproape de baltă, şi judecîndu-i domnul cu mitropolitul Theofil şi cu boierii, a arătat Efrem egumenul hrisoave vechi, de la domnii bătrîni, de la Basarab vv., fiul lui Basarab vv. cel Bătrîn, adeverindu-se că Socol stolnicul a avut treabă numai cu satele lui şi cu uscatul, rămînînd el de lege şi de judecată. De asemenea, întăreşte m-rii Cozia moşia Orlea, cu hotarul, din apă şi din uscat şi bălţile, balta Orlii, balta cît ţine Mamina în sus, pînă în balta Bistriţei, de la Orlea în sus, închinată de părinţii, unchii şi fraţii Barbului mare ban al Craiovei şi fratele său Drăghici postelnic, pentru pomană. Hrisoave de la Dan vv., din 1392(6900) (sic !), Radu vv., fiul lui Dan[2] vv., 1475(6983), Basarab vv. cel Tînăr, fiul lui

https://biblioteca-digitala.ro / http://arhivelenationale.ro

Basarab vv. cel Bătrîn, din 1530(7038) (sic !) şi cartea lui Barbul mare ban. Blestem.

Mf. 1, c. 255v—256. Cop. (lipsă sfîrşitul).
EDIŢII. Reg. *Catalog*, IV, nr. 1362.

---

[1] În cop. greşit : „fiul".
[2] Probabil „Vlad".

392. — *1639(7147) ianuarie 20.* — Paisie, monahul din Mihăeşti, cu nepotul său Vasile, dau mărturie pentru nişte rumâni din Sevestreani, ai m-rii Cozia, luaţi de boierii Rudeani în silă. În zilele lui Şerban vv. i-au luat călugării şi i-au dus la siliştea lor ; în zilele lui Radul vv. i-au luat din nou Rudeanii fără ştirea domniei şi mergînd călugării înaintea domnului au rămas Rudeanii de lege, luîndu-i din nou călugării. Apoi i-au luat din nou Rudeanii şi în zilele lui Matei vv., luînd Efrem mulţi boieri şi megiaşi, ca să adevereze, i-a luat şi pe ei „ci mai bătrîn de mine altul nu va fi", mărturisind că sînt rumânii Coziei ; cine va zice într-alt chip, să dea seama cu sufletul lui.

Ms. 102, f. 428. Cop. Idem, mf. 1, c. 91.
EDIŢII. Reg. *Catalog*, IV, nr. 1375.

393. — *1639(7147) februarie 5.* — Zaharia, fiul popii Jipa din Călimăneşti, adevereşte egumenului Efrem de la Cozia şi la tot soborul că tatăl său a fost rumân de moşie mănăstirii şi cerînd el să se răscumpere cu bani sau vite, egumenul a întrebat pe Matei vv., şi acesta i-a dat învăţătură să cumpere alt rumân în locul său ; l-a găsit pe Oprea, fiul lui Sin din Băbueşti, care s-a vîndut de bunăvoie cu 2000 bani gata, fiind el chezaş, că de nu va fi acesta stătător, să aibă pace el cu feciorii săi şi feciorii feciorilor săi. De asemenea şi Oprea, feciorul lui Sin din Băbueşti, mărturiseşte că s-a vîndut rumân de bunăvoie. Martori : Efrem egumen, duhovnicul Ioanichie proegumen, Petronie dascăl, popa Gheorghe clisiar, Dionisie stareţ, Gavriil dascăl, moşul Paisie din Mihăeşti, Stanciul croitor de la Ocnă, Pîrvul din Stoeneşti, Udrea logofăt din Rădăcineşti, Dumitraşco spătar din Sălătruc, Stanciul logofăt din Cărstineşti.

Ms. 102, f. 427v—428. Cop. Idem, mf. 1, c. 40v—41.
EDIŢII. Reg. *Catalog*, IV, nr. 1388.

394. — *1639(7147) aprilie 23.* — „Hrisov al lui Matei Basarab vv. pentru mila vinăriciului ⟨din satele Costeşti şi Bărbăteşti⟩, dată m-rii Arnota".

Ms. 149, f. 6. Menţ.
EDIŢII. Trad., Cristescu, *Arnota*, p. 113—116 (cu data 1638) ; Rez., *Catalog*, IV, nr. 1447.

https://biblioteca-digitala.ro / http://arhivelenationale.ro

395. — *1639(7147) iulie 20, Ocna Mare.* — Mărina, femeia lui Pătru din Buneşti, cu toţi feciorii vînd părintelui Meletie cu 3 ughi, un răzor de vie la Buneşti aşezat între viile lui Stanislav croitorul şi cumpărat de la acesta. Martori : Chera, Toma, Constandin, Gherghie, Nica, Stanislav, Stanciu logofăt din Olăneşti, Barbul din Stoeneşti şi feciorii lui Mihail monahul din Buneşti, Niculae şi Antonie. Ispravnic : Mihail din Buneşti. Au semnat : Marina femeia lui Pătru, Marin din Buneşti, Tudor logofătul din Boba şi Franţa din Păuşeşti.

Ms. 146, f. 308v—309. Cop.
EDIŢII. Rez. Ionescu, *Govora*, 4, p. 36, *Catalog*, IV, nr. 1523.

396. — *1639(7147) f.l.z.* — Călin şi fratele său Opriş vînd ⟨m-rii Cozia⟩ o ocină din satul Mălaia, cu siliştea din cîmp, din apă, din pădure, din munte şi de peste tot hotarul.

Ms. 102, f. 296v. Rez.

397. — *1639(7147) f.l.z.* — Mănăilă din Brezoi, feciorul lui Neguş din Lotru închină ⟨m-rii Cozia⟩ toată partea lui de moşie din Văsilat, din cîmp, din pădure şi dintr-un sat de munte, pentru 4 aspri şi nume la pomelnic.

Ms. 102, f. 296v. Rez.

398. — *1639(7147) f.l.z.* — Ion din Brezoi, din Gura Lotrului, închină ⟨m-rii Cozia⟩ toată parte lui de moşie, cîtă se va alege : siliştea din sat, cîmp, din pădure, din munte, din apă, de peste tot hotarul.

Ms. 102, f. 296v. Rez.

399. — *1639(7147) f.l.z.* — Ion, feciorul Stanciului, nepotul lui Şărban, închină ⟨m-rii Cozia⟩ toată partea lui de moşie de peste tot hotarul de la Voineasa.

Ms. 102, f. 296v. Rez.

400. — *1639(7147) f.l.z.* — Matei Basarab vv. întăreşte m-rii Cozia mai multe danii, printre care balta Mamina cu toate gîrlele ei.

Ms. 150, f. 13. Rez.

401. — *1639(7148) octombrie 23.* — Mihăilă din Glod cu soţia sa Anca şi feciorii săi Acsentie şi Mardarie vînd popii Meletie, pentru 15 ughi, o vie la Buneşti, aşezată lîngă via lui Stanislav croitorul. Blestem. Martori : Mitru sluger din Mihăeşti, Vlad postelnic din Bîrseşti,

https://biblioteca-digitala.ro / http://arhivelenationale.ro

Işvan stolnic din Cuneşti, Franţa din Păuşeşti, Matei logofăt din Cacova, Tudor logofăt din Doba.

Ms. 146, f. 311—311v. Cop.
EDIŢII. Facs. Ionescu, *Govora*, IV, p. 41, fig. 17, reg. *Catalog*, IV, nr. 1567.

402. — *1639(7148) decembrie 2.* — Mihail monahul, din Buneşti, şi fiul său Vlad vînd popii Meletie via de la Buneşti cu pometul în vîrful viei drept 7 ughi şi jumătate bani gata. Via este aşezată între via lui Ioan monahul din Bîrseşti şi a lui Vlad Pachi, postelnicul din Bîrseşti. Blestem. Martori : Mitrea sluger din Mihăeşti, Vlad postelnicul din Bărseşti, Işvan stolnic din Căneşti, popa Stoica din Glod, Franţa din Păuşeşti, Matei logofăt din Cacova. Scrie popa Nicula Ardeleanu „carele am fost scoţător de cărţi la tiparele domneşti".

Ms. 146, f .312v—313. Cop.
EDIŢII. Rez. Ionescu, *Govora*, 4, p. 36 ; *Catalog*, IV, nr. 1574.

403. — *1639(7148) decembrie 2.* — Stanislav croitorul şi soţia sa Cheia vînd popii Meletie o vie la Buneşti, cu 13 ughi bani gata, vie cumpărată de la feciorii popii Stroe ; Chera vinde tot lui Meletie două părţi de vie de zestre, între via lui Mihăilă din Glod şi a lui Ion monahul din Bîrseşti. Blestem. Martori : Mitrea sluger din Mihăeşti, Vlad postelnic din Bîrseşti, Işvan stolnic din Căneşti, Franţa din Păuşeşti, Matei logofăt din Cacova. Iscălesc : Stanislav croitorul „cu soţul meu Chera", Tudor logofătul din Doba, popa Grigorie şi Franţa din Păuşeşti.

Ms. 146, f. 312—312v. Cop.
EDIŢII. Reg. *Catalog*, IV, nr. 1573. Rez. Ionescu, *Govora*, 4, nr. 36—37. Menţ., Furnică, *Industria*, p. 21.

404. — ⟨*Ante 1640 ianuarie 1*⟩. Nastasia monahă dăruieşte popii Stoica, pe care l-a înfiat, pentru pomenirea soţului ei, Radu postelnicul, a treia parte din via de la Buneşti, pentru a i se pomeni morţii. Martori din Govora : moşul Paisie, popa Dionisie, Tanasie şi Gavril ; din Slătioara : Stareţa Nastasia, Ana, Maria şi Magdalena. Scrie Ion.

Ms. 146, f. 309v. Cop. (Datat după zapisul lui popa Stoica din 1640(7148) ianuarie 1).

405. — *1640(7148) ianuarie 1.* — Popa Stoica vinde popii Melentie o vie de la Buneşti cu locul sterp în poalele viei şi cu toţi pomii pe marginea viei cu ughi 7 bani gata, pe care o are de danie de la maica Nastasia din Buneşti. Blestem. Martori : Mitrea sluger din Mihăeşti, Vlad postelnic din Bîrseşti, Işvan stolnic din Căneşti, Franţa

https://biblioteca-digitala.ro / http://arhivelenationale.ro

logofăt din Păuşeşti, Mateiu logofăt din Cacova, Tudor logofăt din Doba, Tudor logofătul din Slăviteşti.

Ms. 146, f. 310—310v. Cop.
EDIŢII. Facs., *Bul. Mon. Ist.*, XL(1971), nr. 4, p. 41, fig. 19.

406. — *1640(7148) aprilie 2.* — Dumitraşco clucerul cu soţia sa Vilaea şi cu fiul lor Dumitraşco vînd paharnicului Pană, jupînesei Condesa a lui Ghioca Ocnarul şi feciorului ei Papa, jumătate din Cacoţi şi Stîlpniţa, cu toţi rumânii în afară de Radul lui Jip şi cu tot venitul cu 700 aspri gata. Martori : Deadu ceaşul, Sava Ghioca toboşarul, Dumitraşco, Cîrstea şi Gheorghe, toţi din Căpreni ; Vasilie din Greci, Leaohotă din Hodoleani, Stan din Păişani. Scrie Dima Marcoci din Mierea.

Ms. 147, f. 228v—228 bis. Cop.

407. — *1640(7148) aprilie 2.* — Condeşa jupîneasa lui Ghioca Ocnarul din Căpreni şi fiul ei Pană mărturisesc că în timpul lui Matei Basarab vv. Dumitraşco clucerul Spineanul vinde lui Pană cămăraşul părţile de moşie cu toţi rumânii din Cacoţi, cu 700 ughi bani gata, bani daţi de Pană cămăraşul nepotul lor, iar ei nu au dat nici un ban, deşi sînt scrişi în zapis că au dat. Pană cămăraşul cu feciorii vor ţine satul Cacoţi şi Stîlpniţa cu toţi rumâni. Blestem. Martori : Deadu ceaşu, Sava, Ghioca toboşarul, Dumitraşco logofătul, Stan Păişanu ş.a.

Ms. 147, f. 228 bis v—229. Cop.

408. — *1640(7148) mai 19, Tîrgovişte.* — Matei Basarab vv. întăreşte m-rii Bistriţa şi egumenului Vasilie vecinii din satul Vaideei, jud. Vîlcea, care s-au vîndut de bunăvoie şi au rămas nerisipiţi şi nu au fugit, pe cînd ceilalţi au fugit în Ţara Ungurească mai înainte de a se vinde sătenii ca vecini şi au lăsat toate dajdiile lor în seama sătenilor. Domnul achită toate datoriile satului, şi-i dăruieşte ca vecini m-rii Bistriţa. Cînd au prins de veste de vecinie „nu s-au încredinţat în nici un chip ci au rădicat pîră" la divan. În urma judecăţii avute domnul dă dreptate m-rii Bistriţa. Martori : Tudosie marele ban Craiovescu, Hrizea mare vornic, Miho mare logofăt, Radul mare vistier, Preda mare spătar, Dragomir mare clucer, Socol mare stolnic, Radul mare comis, Vucina mare paharnic, Costandin mare postelnic. Ispravnic. Miho mare logofăt. Scrie Pîrvul logofăt.

Ms. 148, f. 136v—137v. Cop.

409. — *1640(7148) iunie 15.* — Ioan Bîrsescu monah vinde egumenului Meletie cu 4000 bani, via de la Buneşti, cu pomi în capul viei. I s-a dat trei boi tineri drept 1500 bani şi o vacă cu lapte drept 350 bani,

https://biblioteca-digitala.ro / http://arhivelenationale.ro

Fig. 18. *1640.* Pravila lui Matei Basarab vv., tipărită în tiparniţa de la m-rea Govora.

https://biblioteca-digitala.ro / http://arhivelenationale.ro

urmînd să primească restul peste un an. Martori : Mitrea sluger din Mihăeşti, Ştefan stolnic din Căneşti, Franţa din Păuşeşti, Matei logofăt din Cacova. Mai iscălesc Tudor logofăt din Doba şi Vladul postelnic din Bîrseşti.

Ms. 146, f. 310v—311. Cop.

410. — *1640(7148) iunie 29.* — Sătenii din Dobriceni : Seman cu Constantin feciorul lui, cu feciorul lui Stan, Ion, Vlad cu Cîrstea fratele său, Lepădat cu Stan fiul său, Preda cu Radu — feciorii lui Ion, Ion — feciorul lui Umeşi, Ivanca cu Andrei şi Stoica, feciorii lui Stan, Stăncel cu Pătru fiul său, Stoica fratele Stanciului şi nepotul Pîrvul Lazăr cu fiul său Pătru, Ivaşco, Paraschiv cu Ivaşco şi Stan feciorii săi Dumitru, Stoichiţă cu Androne şi Stan — feciorii lui, Ivanu şi Simeon — feciorii lui Tudosie, Tudor — feciorul popii Stoicăi, Nedelcu, Radu, Tănase, Badea — fraţii lui Tudor şi Barbu cu feciorii lui Vlad şi Radu, Stoica, Istrate, Dumitru — fratele Barbului şi cu fiul său Radu, Dumitru — alt frate al lui Barbul cu fiul său Ion, Sava, Oprea, Toma — feciorul lui Anghel, Toma cu fiul său Pătru, Dobromir, Stoica, Tudor cu feciorii lui ; Vladul, Zaharia cu feciorii lui, Badea, Tudor, Dobrin, Androne, Anghel, feciorii lui Stroe, Tănase cu feciorii, Balu, Preda, Stan cu feciorii lui, Stoica, David, Pătroi, Stanciul cu fiul său Dumitru, Diicul cu fiul său Anghel, Pîrvul cu fiul său Paraschiva, Dumitru cu feciorii lui — Pătru şi Stan, David. Ilie, fratele lui Dumitru, Dobromir cu feciorii — Pătru şi Vlad, Anghel, Paraschiv, feciorii lui Cîrstea, Dobrin, Stan, Tudor cu feciorii lui : Vlad, Stoica cu doi feciori — Preda şi David ; Voicu, feciorii lui Tudor cu doi copii : Nedelcu şi Ion ; Drăgan, Stoica, Anghel, Lepădat, Stanciu lui Aldimir cu fratele său Sarchez şi Manta al lui Dumitru, Avram cu feciorii lui : Stoica, Stroe, Drăgan ; Cîrstian — feciorul Chizului, Stan, Nedelcu cu fiul său Cristea, Stoica fratele lui Stan, Sindrilă cu fiul său Stan, Manta feciorul Stoicăi, Frăţilă cu fiul său Bistreanu. Toţi sătenii adeveresc că au fost judeci pe pămîntul lor cu moşiile lor şi s-au vîndut rumâni m-rii Arnota cu toată moşia, pentru 400 ughi, deoarece erau datori la haraciu de an cu 300 ughi şi la mierea de an cu 250 ughi. Au primit în mînă 950 ughi. Blestem. Martori : mitropolitul Teofil, Ignatie — episcopul Rîmnicului, episcopul Buzăului — chir Ştefan, egumenul Efrem al Coziei, egumenul Vasile de la Bistriţa, egumenul Serapion, Teodosie mare ban, Hriza mare vornic, Radul mare vistier, jupan Gligorie, Mihu fost mare logofăt, Preda mare spătar, Costandin mare postelnic, Buzinca fost mare clucer, Dragomir mare clucer, Socol mare stolnic, Radul mare agă, jupan Mitrea mare pitar, jupan Dumitru mare armaş, jupan Sima fost al doilea vistier, Bunea al doilea vistier, Udrişte al doilea logofăt, Stroe vistier, Marco logofăt, Constantin al doilea postelnic, Ivan al doilea postelnic, Şerban logofăt, Dumitru logofăt, Goran logofăt, Necula cuparu, Necula Cîrşi din Vărîţi, Tănasie paharnic, Vlad logofăt din Rîmnic, Stănislav paharnic din Ocnă, Curiţă cup(e)ţu, Chera cupeţu, Danciul postelnic,

https://biblioteca-digitala.ro / http://arhivelenationale.ro

Stroe şi Tudor din Măldăreşti. Iscălesc arhiepiscopul Teofil, Teodosie mare ban şi Hrizea mare vornic.

Ms. 149, f. 18—20. Cop. Notă tergală ; „Rîndurile sub care este trasă linie, în sinetul original sînt ocolite asemenea cu linie". EDIŢII. Text, Cristescu, *Arnota*, p. 120—123. Rez., C. Giurescu, *Despre boieri*, 1920, p. 105, nr. 1 ; idem, *Studii*, 1943, p. 326.

411. — *1640(7148) august 8, Tîrgovişte.* — Matei Basarab vv. întăreşte lui Pană paharnicul stăpînirea peste jumătate din Cacoţi şi jumătate din Stîlpniţă, jud. Mehedinţi, cu tot hotarul, cu viile, cu şederea satului, cu vecinii : Lăudat cu trei fii, Mihai cu un fiu şi fratele său Brăilă, Iancul cu trei fii, Dobromir cu fratele său Radu, Manea cu un fiu, Bărboi cu fratele său Avram, Lupul cu fratele său, Stănilă cu trei fii şi cu fratele său, Arvat cu trei fii, Marcu cu şase fii, Necula cu fratele său Stoica, Manea cu un fiu, Pătulea cu tatăl său, Pîrvu Nicola cu un fiu, Ion cu fratele său Radul, Radul cu trei fii, Matei cu doi fii, Iosav cu fiii săi, Dragomir cu doi fii, Duma cu un fiu, Balaur cu un fiu, Radislav cu doi fii, Necula cu fratele său Tudor, Vulpaş cu doi fii Bibea al lui Baldovin cu patru fii şi Goicea cu un fiu, pentru că i-a cumpărat de bunăvoie de la Dumitraşco clucerul din Spineni de la soţia sa Vilaea şi de la fiul său Dumitraşco, cu 700 aspri gata. La vînzare au fost martori : Deadu ceauşul de roşii, Sava, Ghioca toboşarul, Dumitraşco, Cîrstea, Gheorghe — toţi din Căpreni ; Vasile nepotul lui Dumitraşcu clucer din Greci, Leahotă din Hodoleni, Stan din Puişani, Dima fiul lui Malcociu sluger din Mierea. Radu Jitea a fost iertat de vecinie de către clucerul Dumitraşco înainte de această vînzare. Martori : Teodosie mare ban al Craiovei, Hrizea mare vornic,...[1] mare logofăt, Radul mare vistier, Preda marele spătar, Dragomir mare clucer, Socol mare stolnic, Radul mare comis, Vucina mare paharnic, Costandin mare postelnic. Ispravnic. Scrie Soare logofăt.

Ms. 147, f. 229—230v. Trad.
EDIŢII. Text, *Arh. Olteniei*, 1928 (VII), ian.-febr., nr. 35, p. 33—34. Rez., Aricescu, *Indice*, II, p. 90, nr. 2152.

[1] Loc gol.

412. — *1640(7148) august 31, Brîncoveni.* — Sofronie călugărul cu fiul său popa Rafail dau m-rii Arnota via de la Ocna cea Mare de pe valea Ocnei, lîngă Bordeşti, cumpărată de la Ion Burduşel. Blestem. Martori : Efrim egumenul de la Cozia, Vasile egumenul Bistriţei, Serapion egumenul Arnotei, popa Anania de la Bistriţa, stareţul Efrim, moşul Daniil de la Velnea — popa Opriş, popa Avram, popa Stoica, popa Mihai, popa Pană, Chera negustătorul, Necula negustătorul, Nica lumînărarul, Voico Bordescu. Scrie Tudor, fiul lui Stanciu logofăt din Olăneşti.

Ms. 149, f. 163—163v. Cop.
EDIŢII. Cristescu, *Arnota*, p. 128—129.

https://biblioteca-digitala.ro / http://arhivelenationale.ro

413. — *1640(7149) decembrie 27.* — Spătarul Grăjdan adevereşte că, în urma cercetării ce s-a făcut cu alţi boieri, zătonul de peşte de la Bogdăneşti, pentru care avusese pricină cu călugării de la m-rea Cozia, este al acestora şi în viitor nu vor mai avea gîlceavă între dînşii. Martori : din Greful Pîrvu logofăt şi Udrea logofăt .Scrie Grăjdan. („Şi am scris eu cu mîna mea").

Ms. 150, f. 25. Cop. Idem, mf. 1, c. 57v.
EDIŢII. Rez. Aricescu, *Indice*, II, p. 90, nr. 2152.

414. — *1641(7149) ianuarie 8, Tîrgovişte.* — Matei Basarab vv. întăreşte m-rii Cozia şi egumenului Stelea, dreptul de proprietate asupra unui zăton de peşte de la Bogdăneşti pentru care auseseră pîră şi gîlceavă cu Grăjdan spătarul, fiul lui Andronie vornicul. Pînă la urmă Grăjdan şi alţi boieri au adeverit că acel zăton este al mănăstirii, dînd şi zapis pentru aceasta. Martori : Pîrvu Dolofan logofăt, Udrea logofăt din Rădăcineşti şi Zaharia — feciorul popii Jipa, Dragomir — fiul lui Tudor şi alţi boieri de la Bujoreni.

Ms. 150, f. 26. Cop. Idem, mf. 1, c. 59.

415. — *1641(7149) martie 9.* — Stan Lulea din Copăcioasa vinde lui Stan cupeţul toată partea de moşie ce se va alege din Copăcioasa, din tot hotarul, din plaiul de vie, cu loc de casă în silişte şi cu vad de moară ; se vinde şi el cu Vlaicul fiul său. Preţul — 9 ughi şi jumătate. Martori : Dănuţ din Copăcioasa, Pană, Radul, Dragomir şi Alexe din Crasna. Banii s-au dat în casa Voicului în Copăcioasa. Scrie Lupul.

Ms. 147, f. 140—140v. Cop.

416. — *1641(7149) aprilie 30, Tîrgovişte.* — Matei Basarab vv. împuterniceşte m-rea Cozia, pe egumenul Ştefan şi pe toţi călugării să facă leasă pe moşia mănăstirii, în balta din Săpatul pînă în gura Ialomiţei, pe hotarul bătrîn, după cărţile şi hrisoavele bătrîne, luînd venitul cum a fost din veac, căci au venit călugării şi s-au jeluit că nu-şi mai pot lua venitul ce se cade pentru stolnici ; le-a dat domnul această carte să-şi facă leasă şi să-şi ia şi din uscat, din pîine, din vite şi din toată hrana, unu din zece cum a fost legea şi obiceiul, poruncind stolnicilor din oraşul de la Floci să nu se amestece la bălţile mănăstirii „că apoi de va veni vreo gîlceavă veţi avea soîrbă de cătră domnia mea". Ispravnic, însăşi spusa domnului.

Ms. 102, f. 533v—534. Cop.

417. — *1641(7149) mai 2, Tîrgovişte.* — Matei Basarab vv. întăreşte egumenului Serapion de la m-rea Arnota stăpînirea asupra unor vii la Ocnele Mari, Ocna cea Mare, pe valea Ocnei lîngă Bordeşti, în-

https://biblioteca-digitala.ro / http://arhivelenationale.ro

chinată de către ieromonahul Sofronie şi de fiul său popa Rafail, care le aveau cumpărate de la Ion Burduşel. Blestem. Martori : Vasălache mare ban al Craiovei, Hriza mare vornic, Gligorie mare logofăt, Radul mare vistier, Preda mare spătar, Dragomir mare clucer, Socol mare stolnic, Radul mare comis, Vucina mare paharnic, Constantin mare postelnic. Ispravnic, Gligore mare logofăt. Scrie Soare gramaticul.

Ms. 149, f. 163v—164v. Trad.

418. — *1641(7149) iunie 12, Bucureşti.* — Matei Basarab vv. întăreşte m-rii Bistriţa satul Stroeşti din jud. Argeş de lîngă Vîlsăneşti. Hotarele : piscul Vladului, gîlma Mălinişului, piscul Scheaului, gura Cerneţului, piscul lui Giurgiu, sleme, Obîrşia Boului, piscul Gorunetului, gîlma Păişului, Obîrşia Călugărului, Obîrşia lui Pătru, Obîrşia Pietrişului, Obîrşia Căii Tîrgului, muchea Strîmbei, hotarul Costeştilor, muchea lui Telman, valea Romănaţilor, Piscul căprioarei. Satul fusese dat mănăstirii de Neagoslava băneasa a Barbului ban. La 7041 în timpul lui Vlad vv. Tebeci cu ceata lui s-a judecat cu Neagoslava pentru acest sat. Todosie Rudeanul după ce a cumpărat Vîlsăneştii a împresurat şi ocina m-rii de la Stroeşti. După moartea lui, în zilele lui Radul vv., egumenul Teofil s-a judecat cu Vîlsăneştii şi cu popa Micul. La acest divan au fost, din Rătivoieşti : Oprea logofăt, Albul şi Stanciul armaş ; din Boişoara — Datco paharnic. În cartea lui Alexandru vv. din 7134 se hotărăşte ca Stanciul al doilea armaş să mute hotarul de pe ocina m-rii de la Stroeşti pe hotarul Vîlsăneştilor. Vucina mare paharnic a cumpărat Vîlsăneştii, vrînd să încalce hotarele Stroeştilor. Martori : Vasilie mare ban, Hriza vornic, Grigorie logofăt, Radu vistier, Preda spătar, Dragomir clucer, Socol stolnicul, Radu comisul, Constandin postelnic. Ispravnic, mare logofăt. Scrie Dumitru.

Ms. 147, f. 240v—242. Cop.
EDIŢII. Text, Leonăchescu, *Stroeşti,* p. 36—38. Rez., Aricescu, *Indice,* II, p. 90, nr. 2158.

419. — *1642(7150) martie 9.* — Buica, fata slugerului Preda din Greci, vinde marelui spătar Preda din Brîncoveni, Studina cea mare din mijloc, două părţi din trei, cu tot hotarul din cîmp, din pădure, din apă, cu viile, seliştile, cu toţi rumânii, pentru 72070 aspri bani gata. Vinde de bună voie, moşie ohabnică. Martori : Stan Armaşu din Oteşani, Neculai cupeţul din Sărăcineşti, Ivanco spătar, Vladul din Pleşoi, Vladu armaş. Pătru din Văleni, Ghinea sluger, Str(o)e postelnic din Măldăreşti.

Ms. 147, f. 82v—83. Cop.

420. — *1642(7150) martie 27.* — Pîrvul logofăt din Stoineşti cu coconii săi — Preda, Stroe şi Ivan — vînd egumenului Ştefan şi la tot soborul de la Cozia un român, anume Dan, feciorul lui Dumitru Susain,

https://biblioteca-digitala.ro / http://arhivelenationale.ro

cu 2600 bani. Martori : Udre logofăt din Rădăcineşti, Andreiu şi Opre din Jible. Scrie Pîrvul logofăt.

Ms. 102, f. 431v. Cop.

421. — *1642(7150) aprilie 5.* — Ifrim iuzbaşa din Rîmnic vinde diaconului Duca, de peste rîu, vadul Oltului din gura rîului în jos, pînă în Topliţa şi lat pînă în dîlmă şi un loc sterp, arătură de 6 zile, cît a avut de la tatăl său, cu 55 ughi bani gata. Martori : Mihai din Rîmnic, Iane, Vasile, Pătru, Tănase şi Stănilă.

Ms. 102, f. 458. Cop.

422. — *1642(7150) aprilie 18.* — Frăcea vinde pîrcălabului Vlaicu şi lui Băra partea de moşie din Margă (Netoţi) din cîmp, din pădure, din apă, de bună voie, cu ştirea oamenilor, cu 700 bani gata. Martori : Gherghi, Băra, Oprica, Paraschiva, Vladul, Necula, Stance, Băra — feciorul naşului călugărului şi alţii. Scrie Paraschiva logofăt, nepotul Paraschivei logofăt şi Ivan postelnicul din Runceani.

Ms. 145, f. 13. Cop.

423. — *1642(7150) iunie 9.* — Dragomir, mare ban al craiovenilor întăreşte părintelui egumen Ştefan şi proegumenului Rafail de la m-rea Cozia dreptul de proprietate asupra moşiei Studina, pentru care călugării se judecaseră în vremea lui Matei Basarab vv. cu nepoţii lui Hămei din Studeniţa, avînd şi atunci cîştig de cauză.

Ms. 150, f. 58—58v. Cop. Idem, mf. 1, c. 292v—293.

424. — *1642(7150) iunie 9.* — Călugărul Eftimie de la m-rea Cozia şi pîrcălabul Văsiiu din Cărăreni adeveresc că au adus pe Vasilie Ghioşil ca să fie rumân mănăstirii. Acesta a luat legea ţării înaintea căpitanului şi a tuturor neguţătorilor din oraş, iar jurătorii lui Vasilie, anume : din Blagodeşti — Oprea al Măriei, Dan al lui Babiţă, Jitiian, On ţiganul, Manea, Radul şi Iarciul — au umblat să-l găsească pe Vasilie ca să-l aducă la mănăstire, dar nu l-au găsit şi au adeverit că acesta a fost rumân în Fălcoieni la Nicula postelnic. Văzînd cărţile „că s-au cumpărat" au jurat în biserică, de faţă fiind părintele Eftimie, pîrcălabul Văsiiu, ispravnicii mănăstirii, popa Meletie şi alţi oameni. Scrie popa Anghel.

Mf. 1, c. 243. Cop.

425. — *1642(7150) august 15.* — Voico Pătrilă spătărelul, feciorul lui Călin din Viţicheşti, pe dealul Piteştilor, vinde lui Cîrstea izbaşa,

https://biblioteca-digitala.ro / http://arhivelenationale.ro

jupînesei lui Chiajna şi coconilor lor pentru 35 ughi, 8 capre şi un cal bun cu frîu, un loc de vie în dealul Viţicheştilor, lat de 40 stînjeni la poale, la mijloc 30 stînjeni şi la vîrf 16 stînjeni ; la poale pămîntul are loc de livadie pînă în matca apei şi şapte meri ; le mai dă încă două delniţe în cîmpul de sus, una în cîmpul de jos şi un loc de casă în seliştе. Martori : Badea şi fiul său Oprea, Negoslav, Dragomir, Dona viiariul, Dragoslav, Mihai Izbaşa din Pătroaia, Lupul vornic, Vasilie spătărel fiul lui Preda spătarul şi Dan.

Ms. 102, f. 470—471. Cop. Idem, ms. 150, f. 36—36v şi mf. 1, c. 220—220v.

426. — *1642(7150).* — Pîrvul logofăt îi vinde lui Stanciu logofăt izbaşa din Cîrstăneşti partea sa de moşie din hotarul Bumbeştilor, împreună cu patru familii de rumâni.

DI, LXVI/4. (nr. 3). Rez.

427. — *1642(7150).* — „Hrisov sîrbesc cu tălmăcirea lui rumâneşte, pentru moşia Hoaba şi pentru ţigani".

Trib. jud. Vîlcea, dos. 392/1839, f. 23. (nr. 5). Rez.

, 428. — *1642(7151) septembrie 4.* — Hotărnicia boierilor : Tănasie paharnicul din Stăneşti, Necula cupariul din Sărăcineşti, Stroe postelnicul din Oteteliş, Goran logofăt din Olăneşti, Irimia sluger din Turceşti, Preda paharnic din Ruda, Dragomir postelnic Prundeanu şi Tudor logofăt din Slăviteşti, Iane paharnic din Băbeni, Vladu postelnic din Bîrseşti, Tudose şi Stan din Rîmnic, Stanciu postelnic din Pîrîiani, Mitrea sluger din Mihăeşti, Chisar din Sărăcineşti, Vlad fratele Pîrvului postelnic, Stanciu postelnic din Zătreni, Mareş din Buşteni, Necula din Răscăiaţi, logofătul din Titoi, Tudor logofătul din Doba, Fîrta din Creţeni, sînt luaţi cu răvaş domnesc pentru alegerea hotarelor moşiilor Bărbăteşti şi Dobriceni, a lui Tudor, a vărului său Grigore, a Radului şi ale cetei lor din satul Bărbăteşti „ca să hotărască ocină m-rii Arnota şi cei ce au cumpărat ocine". În urma poruncii lui Matei Basarab au mai participat mitropolitul Teofil, episcopul Ignatie al Rîmnicului şi jupînul Costandin cămărăşul de la Ocna cea Mare, care au hotărnicit ocina m-rii Arnota din Bărbăteşti şi Dobriceni şi cu voia călugărilor şi a stareţului i s-a dat loc m-rii Surpatele. Hotare : Costeşti, vîrful Albinei, sleamea Brădetului, Plaiul Crucea Cîrstii, sleama Padeşului, vîrful Măgurii, valea Glăbocului, via Gramei, Gura văii, Gărdei, Valea Grodului, lacul Sec, Şuviţa, obîrşia văii Bradului, Piatra din rugi, vîrful viei lui Dobromir la cireş, Gruiul Rău, crucea din cîmp, marginea Sorbetului, hotarul Dobricenilor, lacul Rachierului, vîrful Măzăriştii, via lui Tudose, valea Gorunului, aninul din drum, mărul moşesc, Valea Rea, livezile Hagieştilor, Frasin, poala

https://biblioteca-digitala.ro / http://arhivelenationale.ro

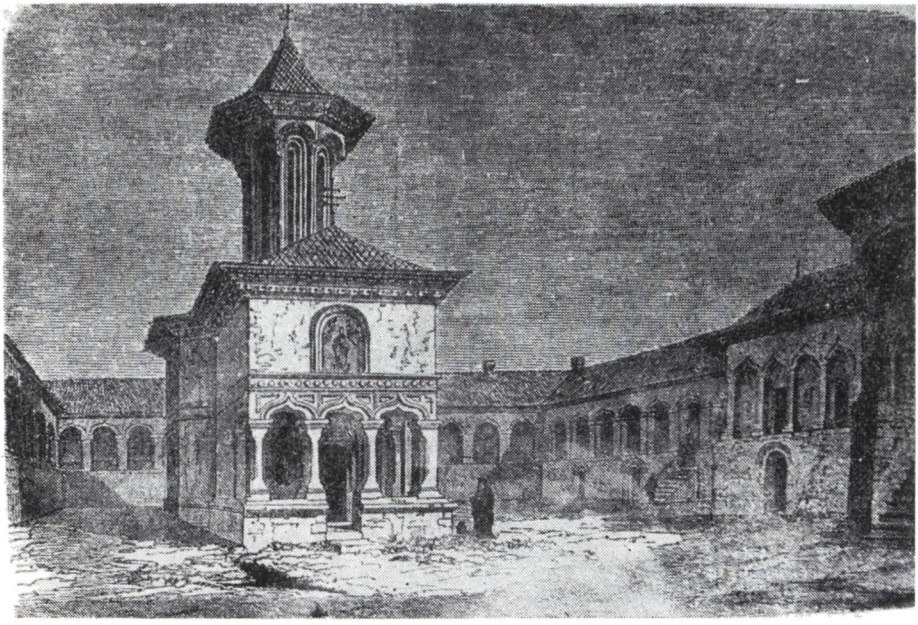

Fig. 19. Gravură reprezentînd vechiul așezămînt al m-rii Surpatele.

viei, mejdina lui Tudor, vîrful Cornetului de Sus, via lui Firea logofăt, mejdina lui Tudor, valea Poienii, mejdina lui Seman, hotarul Cacovei. Dealul Mare, valea Tisei, plaiul Bărbăteștilor, valea Feciorului.

Ms. 149, f. 25v—27. Cop.

429. — *1642(7151) noiembrie 1.* — Poruncă domnească dată la 24 boieri hotarnici pentru moșia Potelu din jud. Romanați, a m-rii Bistrița.

Ms. 148, f. 223. Rez.

430. — *1642(7151) noiembrie 23.* — Carte de blestem a mitropolitului Țării Românești, Teofil, pentru moșia și balta de la Potel din jud. Romanați, a m-rii Bistrița.

Ms. 148, f. 223. Rez.

431. — *1642(7151) noiembrie 26.* — Hotărnicia a 24 boieri : Stanciul postelnic din Pade, Mihart clucer din Sitoasa, Drăghici logofăt din Pleșoiu, Goran logofăt din Olănești, Balica paharnic din Breasta, Pătru logofăt din Fălcoi, Stanciul postelnicul, Pătru logofăt din Preajba, Vintilă postelnic din Balș, Itovoie logofăt din Popînzălești, Stanciul

https://biblioteca-digitala.ro / http://arhivelenationale.ro

vornic, Bălan Iuzbaşa din Izbiceni, Stan postelnicul din Gostavăţu, Drago şi Dumitru logofeţi din Obîrşia, Serbu din Cioroi, Drăgoi Ceauş, Puţurea, Stan postelnicul din Lăcusteni, Doia, Pătru feciorul lui Brîncă din Apele vii, Dumitru căpitanul din Drăneşti [1], Fisinţea [2] logofăt din Goeşti, Radu postelnic din Cacaleţi şi Mihai paharnicul din Giurumeni, luaţi cu răvaş domnesc de către egumenul Vasile al m-rii Bistriţa şi de ginerii postelnicului Mihăilă : Radu căpitan, Ghinea sluger şi Pană postelnic pentru alegerea bălţii Potelul, de satul Găvojdibrod, nişte ocine şi din Balta Mamina, care se împreună cu Balta Albă şi gîrla Cuşmiţii, date mănăstirii de banul Barbul şi Pîrvul vornicul şi împresurată de Mihăilă şi ginerii lui, împreună cu mitropolitul Teofil şi marele agă Diicul, au mers cu bătrînii locului la locul Iana Poiana în măgura Gemenilor, la Inşirate, citind cărţile bătrîne. Hotare : Gemenii, Iana Poiana, Băşicuţa lui Novac, Măgura oii, Măgura Boului, Capul Prilogilor, Măgura Gorunetului, Vîrful Beşicuţei, Tîmpa Banului, Barbu, Via lui Coman, Marginea bălţii, Gura frăteiului, Gura Cuşmiţii, Băşicuţă, Gura Vedinului.

Ms. 148, f. 223—224. Cop.

---

[1] În text Drăveşti.
[2] După semnătură ; în text ms., „Fiţinţea".

432. — *1642(7151) noiembrie 27.* — Hotărnicia a 24 boieri : Stanciul postelnic din Padea, Mihart clucerul din Sitoasa, Drăghici logofăt din Pleşoi, Goran logofăt din Olăneşti, Balica paharnic din Breasta, Pătru logofăt din Fălcoi, Stan postelnic, Dumitru căpitan din Dreneşti, Pătru logofăt din Preajba, Vintilă postelnic din Balş, Itovoe logofăt din Popînzăleşti, Stanciul vornic, Bălan iuzbaşa din Izbiceni, Stanciu din Gustavaţu, Dragu şi Dumitru logofăt din Obîrşia, Fisenţea [1] logofăt din Goeşti, Drăgoi ceauşul din Puţurea, Şerbu din Cioroi, Stan postelnic din Lăcusteni, Doia şi Pătru din Apele vii, Radu postelnic din Cacaleţi, Mihai paharnicul din Giurumeni, sînt luaţi de egumenul Vasile al Bistriţei şi de ginerele lui, Mihail postelnic, Radul căpitan din Fărcaş, Ghinea sluger din Brătăşani, Pană postelnic, din Filipeşti pentru fixarea hotarelor satului Potelul al m-rii Bistriţa, ale satului Găvojdibrod, ale ocinei Iana Poiana şi ale bălţilor de la Mamina care se împreună cu Balta Albă şi cu gîrla Cuşmiţii date mănăstirii de către ocrotitorii : Barbu, Pîrvul vornic şi toţi Craioveştii, cumpărate cu 1000 galbeni de aur de la Stanciul Durducăi. În timpul lui Matei Basarab vv. s-au sculat ginerii postelnicului Mihăilă vrînd să ia ei satul mănăstirii, hotărînd trimiterea a 24 boieri cu mitropolitul Teofil şi cu marele agă Diicul, pentru a alege hotarele. Locuitorii din ambele sate au mărturisit care au fost hotarele cele vechi şi s-au însemnat : Măgura Gemenilor, Iana Poiana, Băşicuţa lui Novac, Măgura oii, Măgura boului, Capul

https://biblioteca-digitala.ro / http://arhivelenationale.ro

prilogilor, Măgura Gorunetului, Vîrful Băşicuţei, Tîmpa banului, Via lui Coman, Gura Frăteiului, Gura Cuşmiţei, Gura Vedinului.

Ms. 148, f. 224v—226. Cop.

---

[1] După semnătură ; în text, Fiţenţea.

433. — *1642—7150(sic!) decembrie 24, Tîrgovişte.* — Matei Basarab vv. întăreşte m-rii Arnota, ridicată de el din temelie, şi egumenului Serapion, nastavnicul mănăstirii, satele : Dobriceni şi Bărbăteşti cu tot hotarul, cu venitul lor şi cu vecinii : Seman, Stan cu fii săi, Ioan şi Vlas, Lepădat, Ion-fiul lui Utmeş, Ivaşcu Paraschiv, Sava, Oprea, Dobrin, Tănase cu fiii-Balea şi Preda şi alţii. Aceştia s-au vîndut de bună voia lor, cu 400 ughi gata. Scutire de birul de galbeni, de găleată, de angara domnească, de olac, de podvezi, de mertice şi de bani din judeţ. Blestem. Martori : jupan Dragomir, al lui Dobromir marele ban al Craiovei, Dumitru Dudescu mare vornic, vornicul Radu al Cocorăscului, Preda mare spătar, Stroe mare vistier, Socol marele clucer, Dumitraşco mare stolnic, Radu mare comis, Marco mare paharnic, Constandin mare postelnic. Scrie Soare.

Ms. 149, f. 20—25. Trad.

434. — *1642(7151) decembrie 25.* — Dragomir, fiul Borcei din Piteşti vinde lui Duca ceaşul şi fraţilor lui a şasea parte din funia Budeasca a moşiei Slătioare, cu 700 bani gata, de bună voie, cu ştirea fraţilor şi megiaşilor. Martori : Oprea, Zîrnă, Dragomir al Budei din Slătioara. Scrie Ioan logofăt.

Ms. 145, f. 6. Cop.

435. — *1643(7151) ianuarie 14.* — Mateiu, feciorul Pîrvului din Comanca, dă mărturie egumenului Ştefan şi la tot soborul m-rii Cozia că avînd o parte de moşie la Frăsinetul de Cîmp, amestecată cu mănăstirea şi vînzînd partea lui Dumitru căpitan, fără să-i întrebe pe călugări ; aceştia s-au jeluit la Matei Basarab, care a judecat după dreptate şi lege cu tot divanul, să întoarcă mănăstirea banii lui Dumitru căpitan şi să-şi ţină moşia, dar aducînd egumenul banii, Dumitru căpitan n-a vrut să-i ia ; punînd şi la Sf. Vasile soroc să vină la divan, egumenul a venit, dar Dumitru căpitan nu ; a aşteptat egumenul 14 zile şi tot n-a venit căpitanul Dumitru ; egumenul a mers a doua oară la divan, domnul hotărînd din nou să dea egumenul banii şi să ţină toată moşia. Adeverind susnumitul că moşia fusese tocmită pentru 7000 de aspri bani gata şi 2 vaci şi că Dumitru i-a dat numai 6000, i-a dat lui egumenul 1000 de bani înaintea lui Dragomir, mare ban al Craiovei în casa sa din Tîrgovişte, iar 6000 i-a dat lui Dragomir să-i dea lui Dumitru căpitan. Martori : Radul căpitan din Fărcaşa, Leca vătaf din

https://biblioteca-digitala.ro / http://arhivelenationale.ro

Băneşti, Lupul vătaf din Gălişeşti, Radul megiaşul din Comanca şi Stanciul vornicul din Izbiceni, Stanciul Zătreanul, Pătraşco clucer, Stancul postelnic din Pioca. Scrie Manole, logofăt din Tîrgovişte.

Ms. 102, f. 523—524. Cop. Idem, ms. 150, f. 62—62v şi mf. 1, c. 297.

436. — *1643(7151) ianuarie 16, Tîrgovişte.* — Matei Basrab vv. întăreşte m-rii Bistriţa şi egumenului Vasile satul Potelul, din jud. Romanaţi, cu toate bălţile, cu moşia ce se cheamă Iana Poiana şi o seamă de bălţi din Mamina, care se împreună cu balta cea Albă şi cu gîrla Cuşmiţii, cu toate gîrlele date mănăstirii de către banul Barbu Craiovescu cu fraţii şi feciorii lui. În urma judecăţii cu Barbul căpitan de roşii din Fărcaşi, Tinea sluger din Brătăşani şi Pană postelnic, fiul marelui stolnic Dumitraşco din Filipeşti „cei 24 de boieri hotarnici, în urma citirii cărţii de blestem dată de Teofil, au pus semne pe hatarele bătrîne : din marginea Gemenilor. Iana Poiana, Băşicuţa lui Novac, în Măgura oii, Măgura boului, capul Priloagelor, Măgura Gorunetului, Vîrful Băşicuţii, Tîmpa Banului, ţelina, Via lui Coman, balta, Gura frasinului, Dunărea, gura Vedinului. Martori : Dragomir marele ban al Craiovei, „judecătorul toatei părţi Severinului", Dumitru Dudescul mare vornic, Radu mare logofăt, Stroia mare vistier, Preda mare spătar, Socol mare clucer, Radu din Pătîrlage mare comis, Marco Danovici mare paharnic, Constandin Cantacuzino mare iconom. Ispravnic, Radu mare logofăt. Scrie Pîrvul logofătul.

Ms. 148, f. 219v—223. Cop.

437. — *1643(7151) martie 6.* — Popa Stan cu fraţii săi Radu şi Toma, cu nepoţii săi şi cu toate rudele sale, adeveresc egumenului Ştefan dela Cozia şi întregului sobor al mănăstirii că satul Sălătrucel de pe Coiscă fusese cumpărat de maica Magdalena călugăriţa de la moşii lor, pentru ca să fie scrişi în cărţile sfintei mănăstiri, aşa cum stă scris în zapisele vechi, pe care le-au cumpărat cu ale mănăstirii. Tocmeala aceasta o vor urma şi ei. Blestem. Martori : Datco paharnicul din Copăceni, logofătul Pîrvul din Stoeneşti, Opriş de la Racoviţa şi alţi megiaşi. Au mai fost de faţă coconii paharnicului Nicula Datco, anume : Ivaşco, Radul, Albul şi Dragomir şi coconii logofătului Pîrvu : Preda, Stroie şi Ivan. Scrie popa Stan.

Ms. 102, f. 291v. Cop. Idem, ms. 150, f. 76 şi mf. 1, c. 173.

438. — *1643(7151) apr. 10, Tîrgovişte.* — Matei Basarab vv. întăreşte m-rii Cozia, egumenului Ştefan şi călugărilor moşie în Frăsinet, jud. Romanaţi, partea lui Matei şi a fratelui său Drăgan, fiii lui Pîrvul din Comanca şi partea din Comăneasa, din cîmp, apă, pădure cu vii şi din vatra satului, moşia de moştenire a lui Matei şi Drăgan. În zilele sus-numitului domn a hotărnicit egumenul Teofil, mănăstirii de la

https://biblioteca-digitala.ro / http://arhivelenationale.ro

Frăsinet, cu boierii : Radul căpitan din Fărcaşa, Stanciul vornic din Izbiceni, Stoichiţă din Studina şi popa Nanul din Amărăşti, iar Matei şi Drăgan, vînzînd moşia în taină, fără ştirea călugărilor, lui Dumitru căpitan din Frăsinet, cu 7800 aspri gata şi două vaci, a venit egumenul Ştefan la domnie şi i-a trimis domnia carte lui Radul căpitan din Fărcaşa să-i întoarcă banii lui Dumitru căpitan, dar Dumitru n-a vrut şi punîndu-i-se zi la Sfîntul Vasile, la zi nu l-au găsit aşteptîndu-l egumenul Ştefan 14 zile la divan. A plecat domnul cu tot divanul şi l-a dat pe Dragomir mare ban să fie ispravnic la întoarcerea banilor şi i-a întors Dragomir 1000 aspri lui Matei vînzătorul. Judecîndu-i din nou domnul a dat să întoarcă Dragomir lui Dumitru restul de bani 6800 şi vacile, iar moşia să fie în seama mănăstirii. Martori : Dragomir mare ban al Craiovei, Dumitru Dudescul mare vornic, Radul mare logofăt, Stroe mare vistier, Preda spătar, Dumitraşco mare stolnic, Radul mare comis, Costandin postelnic. Ispravnic marele logofăt. Scrie Dumitru logofăt.

Ms. 102, f. 334v—335. Cop. slavă.

439. — *1643(7151) aprilie 22.* — Dumitru Tipea din Rugi, jud. Gorj, fiind dator lui Vasile Panu din acelaşi sat cu 12 taleri şi neavînd bani să-şi plătească datoria, îi dă acestuia jumătate din moşia sa de peste tot hotarul, cu cîmp, cu pădure şi cu munte. Vînzarea s-a făcut cu ştirea tuturor megieşilor şi moşnenilor. Martori : Eftenie din Curpen, Stanciu ginerele lui Dumitru şi Brăila din Rugi.

DI, XLVII/1. Orig., două file (19 × 14 cm) rupt pe margini la colţuri şi îndoituri, lipit pe două foi.

440. — *1643(7151) august 22, Bucureşti.* — Matei Basarab vv. întăreşte lui Manea Piscotan din Ibăneşti, jud. Olt, via lui de la Ibăneşti, în pace de către tot omul, căci a avut pîră la divan, la Brîncoveani, cu jupîneasa Anca, clucereasa Radului clucer, care zicea că a cumpărat Manea Piscotan moşie fără ştirea ei. Judecîndu-i domnul a dat să-şi ţină Manea Piscotan cu fiul său Manea, via, căci a muncit de a făcut-o din pădure mare, iar Ancăi de-i va trebui vie să-şi facă, rămînînd aceasta de lege şi de judecată. Ispravnic, însăşi spusa domnului.

Ms. 102, 548v—549. Cop.

441. — *1644(7152) ianuarie 11.* — Zaharia postelnicul, Preda şi postelnicul Iscru, fiii logofătului Zaharia din Băbeni, jud. Vîlcea, adeveresc că în zilele domniei lui Matei Basarab vv. au vîndut m-rii Cozia partea lor de moşie de la Frăsinetul de Cîmpie pentru 22 de galbeni de aur şi 500 de „bani mărunţi" ca să fie şi ei scrişi la pomelnicul mănăstirii. Au vîndut moşia cum scrie şi în cărţile de cumpărătoare ale lor, peste tot hotarul, din cîmp, din pădure şi din apă, cu toţi rumînii şi cu tot venitul. Zapisul s-a făcut în faţa pircălabului Ignatie şi a arhi-

https://biblioteca-digitala.ro / http://arhivelenationale.ro

episcopului de Rîmnic. Martori : Tudosie Holbescu, Goran logofăt din Olăneşti, Pîrvu logofăt, Radul logofăt, Dumitru căpitan, Tudor Olănescu logofăt.

Ms. 150, f. 60v—61. Cop.

442. — *1644(7152) ianuarie 11.* — Nicula şi fratele său Radu, Nicoară şi feciorii lor din satul Lumineni mărturisesc egumenului Ştefan de la m-rea Cozia că au fost rumâni ai mănăstirii pe moşia din Lumineni, dar Nicula a făcut un zapis mincinos în oraşul Floci, scriind în numele părintelui, cu pecetea oraşului, dar s-a dovedit mincinos la divan şi a ieşit de acolo cu ruşine. Peste puţină vreme s-a sculat iar cu nişte cărţi de la Dian Bădeanul, spunînd că şi el Necula se trage dintr-acel moş, ca să se „judecească", dar a rămas din nou de ruşine, lăsîndu-se să fie rumân cum a fost şi mai înainte, tocmindu-se pentru aceasta înaintea lui Dragomir mare vornic, a lui Radu mare logofăt şi a divanului. Martori : Udrea clucer, Colţea postelnic.

Mf. 1, c. 264. Cop.

443. — *1644(7152) ianuarie 14.* — Matei Basarab vv. dă dreptul egumenului Ştefan ieromonahul şi celorlalţi călugări de la m-rea Cozia să fie volnici a vinde moşiile Grădiştea şi Floreni din Teleorman, moşii pentru rumâni şi fără folos pentru mănăstire, fiind prea departe. Le întăreşte dreptul de proprietate asupra moşiei Frăsinetul de Cîmpie, din jud. Romanaţi, cumpărată cu 22 galbeni de la logofătul Zaharia din Băbeni şi asupra altei moşii tot la Frăsinet, cumpărată de mănăstire de la Matei din Comanca pentru 1000 de aspri şi două vaci cu lapte.

Ms. 150, f. 61—61v. Cop. Idem, mf. 1, c. 296.

444. — *1644(7152) martie 11* — Banciul Comînceanul, feciorul Vladului Comînceanul, se vinde rumân cu feciorii săi egumenului Ştefan şi la toţi părinţii m-rii Cozia, de bună voie, cu 1200 bani. Martori : popa Stoica din Călimăneşti, popa Petrea, Dumitru Stănici, Radul Căpăţînă, Anghel Hîrnea, Androne, Preda-fiul lui Sărbu, Lupşă diacon, socrul său Badea din Jăblea, popa Iplea, Andreiu, Oprea cnez şi Stoica Stănciulea şi din Călimăneşti Mihai, Iordan şi Procopie.

Ms. 102, f. 428v—429. Cop.

445. — *1644(7152) martie 11.* — Popa Ion, Sin, Dumitru şi Voina fac schimb cu Matei logofăt, Fiera logofăt şi Dumitru postelnic, dînd toată partea lor de moşie din Dobriceni şi a unchiului Avram, primind ocine după sleme o prăjină şi un fărdar în Cacova de Jos şi o prăjină în Cacova de Sus. În schimbul siliştei lui Barbu au primit un loc de vie

https://biblioteca-digitala.ro / http://arhivelenationale.ro

în Cornet care a fost al logofătului Toma şi al lui Cernat. Martori : Popa Stanciul, Lepădat diacon, Dumitru diacon, Toma logofăt, Vladul Ungureanul, Ionaşco şi Ilie. Scrie popa Andrei.

Ms. 149, f. 27—27v. Cop.

446. — *1644(7152) mai 1* — Matei logofătul din Cacova vinde de bună voie lui Matei Basarab vv. toată partea de ocină cu 1200 bani gata, fără rumâni, din Bărbăteşti jud. Vîlcea, cumpărată de la megieşii din sat cînd s-au vîndut megiaşi de peste tot hotarul, din cîmp, din pădure, din siliştea satului, din dealul cu viile, ocină aleasă de 24 de boieri, fără rumâni. Domnul a trimis pe mitropolitul Teofil şi pe logofătul Goran, şi alţii de au ales ocina şi s-a lipit de ocina sa, împietrită despre judeci. Martori : Barbu mare ban, Radu mare logofăt, Preda spătar, Dragomir mare vornic, Stroe mare vistier, Drăguşan mare paharnic, Nicola mare pitar, Socol mare clucer, Dumitraşcu mare stolnic, Şerban mare vistier[1], Costandin clucer. Martori : Dimitrie logofăt, Gheorghie clucerul din Băbeni.[2] Scrie logofătul Matei din Cacova.

Ms. 149, f. 71—71v. Cop.

---

[1] În textul manuscrisului urmează, între paranteze, cuvintele : „nu să citeşte iscălitura".

[2] În text : „şi alte iscăliturі neînţelese".

447. — *1644(7152), iunie 15.* — Pătru cu fraţii săi Stoica, Dragul şi Voico vînd lui Dumitraşco Corbeanul paharnic, moşia lor din Viţicheşti, jumătate de moş, din apă, cîmp şi dealul cu vii, cu 100 taleri, bani gata. Martori : Ioachim monah, Dumitru din Viţicheşti, Drăgulin de acolo, Vîlcul Ţingornescul, popa Vişan, popa Şărban, popa Manea, Drăgan din Cacaleţi, Preda aprod, Badea din Viţicheşti, Stroe de acolo, Dragomir şi unchiaşul Pătru Scutelnicul.

Ms. 102, f. 480—480v. Cop. Idem, mf. 1, c. 223.

448. — *1645(7153) ianuarie 14.* Matei vv. întăreşte m-rii Cozia şi egumenului Ştefan un rumân, pe Cîrstian cu feciorii, care a fost de moşie al mănăstirii ; venind cu pîră că nu este rumân, le-a dat domnul 3 oameni din jurul locului : Anghel, Enescul şi Voico din Oraşul Floci, ca să jure, dar la zi n-au putut jura, rămînînd Cîrstian de lege şi de judecată. Ispravnic, însăşi spusa domnului.

Ms. 102, f. 426. Cop.

449. — *1645(7153) ianuarie 16.* — Calea, mama popii Ivul, a lui Dumitru şi a Radului, lasă la moartea ei toate moşiile sale celor 2 feciori,

https://biblioteca-digitala.ro / http://arhivelenationale.ro

popa Ivul şi Radul, iar feciorului celui mai mare, Dumitru, nu-i lasă nimic, căci a zăcut 3 ani şi n-a venit să o vadă să-şi ia iertăciune ; cine-i va da moşie să fie blestemat. Pe cele 2 fete, Stana şi Voica, dacă nu le va înzestra, să fie fraţi de moşie cu cei 2 feciori. Martori : popa Stanciul, Neacşul stolnicul, popa Ivan dinBeleaţi. Scrie popa Stanciul.

Ms. 102, f. 470v. Cop.

450. — *1645(7153) martie 11.* — Dona şi Stoica cu fraţii lor din Studiniţa adeveresc egumenului Ştefan şi la tot soborul de la Cozia că sînt rumâni din moşia Studiniţa, ce i-a lăsat părintele cu găleată. Martori semnează : Radul căpitan Fărcaşi, Pătru logofăt, Opriş vătaf şi Drăgoi logofăt Fălcoianul, Mihai logofăt din Dobrosloveni. Scrie Matei logofăt.

Ms. 102, f. 429. Cop.

451. — *1645(7153) aprilie 16.* — Matei Basarab vv. întăreşte m-rii Cozia şi egumenului Ştefan dreptul de stăpînire asupra unor rumâni din Cărăreni, anume Pascul şi fratele său Stoica. Ei fuseseră mai dinainte rumâni ai mănăstirii, dar acum Pascul venise la domnie cu pîră împotriva părintelui Ştefan, spunînd că n-a fost rumân al m-rii Cozia, ci a fost rob. După legea ţării, i s-a dat să jure, dar Pascul n-a vrut, rămînînd de lege şi de judecată, iar bugetul pe care l-a avut a fost dat de domn mănăstirii. Ispravnic, însăşi spusa domnului.

Mf. 1, c. 293v. Cop.

452. — *1645(7153) aprilie 18.* — Stroe, mare vistier, dăruieşte Coziei şi egumenului Ştefan o moşie la Frăsinetul de Cîmp din judeţul Romanaţi, situată lîngă moşia mănăstirii, cumpărată de la Zaharia Ene paharnicul şi Iscru, feciorii logofătului Zaharia din Băbeni şi o altă moşie în Frăsinetul de Cîmp, de la Matei din Comanca, pentru 5 ughi şi 18 bani. M-rea Cozia îi dă în schimb moşiile de la Grădiştea şi de la Floreni, moşii fără rumâni. Schimbul s-a făcut înaintea domnului Matei Basarab vv. şi a boierilor, care le-au dat la mînă cărţi şi zapise de proprietate. Scrie Dumitru logofăt din Tîrgovişte.

Ms. 102, f. 524—524v. Cop. Idem, ms. 150, f. 63 şi mf. 1, f. 298.

453. — *1645(7153) aprilie 20, Tîrgovişte.* — Matei Basarab vv. întăreşte lui Utmeşe, feciorul lui Stan Cap Gras şi altora din Hurezi, jud. Vîlcea, pe apa Bistriţei, stăpînirea peste moşia din satul Horezu de peste tot hotarul, cu tot venitul, ce o stăpînesc încă din vremea lui Vlad vv., 1488 (6996) pentru care au avut pîră şi judecată cu Popa Stan Călugărul şi fiii săi diaconul Idul şi Gligore. Popa Stan spunea că a avut şi el ocină în Hurezi, partea lui Oprea al lui Plavie şi a scos şi o

https://biblioteca-digitala.ro / http://arhivelenationale.ro

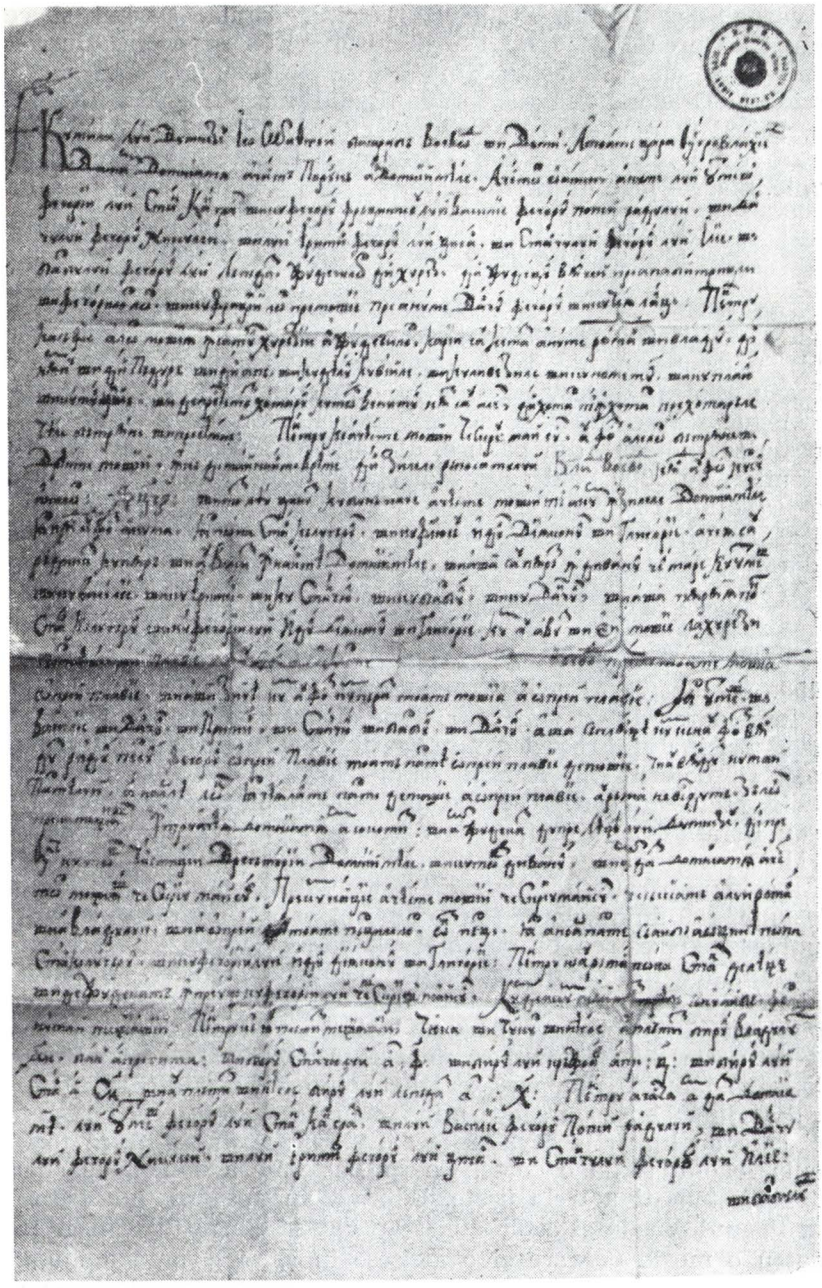

Fig. 20. Traducerea documentului din 20 aprilie 1645. Rez. nr. 453.

https://biblioteca-digitala.ro / http://arhivelenationale.ro

carte veche, dar Utmeş, Stanciul, Danciul, Irimia, Barbul şi ceilalţi spuneau că Oprea Plavie nu i-a vindut popii Stan ocină. După judecată, moşia se dă megiaşilor din Hurezi. Martori : Barbul mare ban al Craiovei, Dragomir mare vornic, Radul mare logofăt, Stroe mare vistier, Diicul mare spătar, Preda mare clucer, Mihnea mare stolnic, Radul mare comis, Drăguşin mare paharnic, Costantin mare postelnic. Ispravnic, marele logofăt. Scrie Soare.

DI, LVII/1. Orig. slav, perg. (47 × 37 cm.), pecete timbrată, însoţit de o traducere veche neterminată (ibidem, XI/8).

454. — *1645(7153) aprilie 27.* — Cîrstea din Răchiţele vinde jupînului Tudor partea de ocină din Groşi ce a avut-o de zestre de la socrul său Stoica, o cesvîrtă din funia Orzănească, alta cesvîrtă din funia Miculească, cumpărată de la Radu lui Buzelea, vinde de bună voie peste tot hotarul, din pădure, din apă, din uscat şi cu vii, cu ştirea sătenilor, cu 3000 bani gata. Martori : Vladul postelnic, fratele Cîrstei, Badea din Groşi, Ion, Bobolea, Mecul, Stanciul, Stan, Mihai, Dumitru al Badei, popa Badea, Stepan postelnic şi Ivan din Găleşeşti. Scrie diaconul Harta.

Ms. 145, f. 64v—65. Cop.

455. — *1645(7153) mai 10.* — Socol fost mare clucer şi Dumitraşco fost mare clucer sînt trimişi de domnul Matei Basarab vv. să hotărască pricina dintre Nicola logofăt, Chisar postelnic, Constandin paharnic şi boierii din Cîrstineşti, unchii jupînesei Comnea pentru moşia din Mihăeşti, care fusese cumpărată de jupîneasa Comnea şi de soţul său Paraschiva logofăt, de la Anghel vătaf şi de la Vasile Porumbaru. Mai era pricina pentru trei ţigani cu copiii lor, care fuseseră cîştigaţi şi cumpăraţi de Paraschiv logofăt, împreună cu jupîneasa lui, Coamna. Rămînînd dator Paraschiva logofăt a dat şi a cheltuit sculele jupînesei şi zestrea ei, ca să-şi plătească datoria ; de aceea, după moartea lui, neavînd copii, jupîneasa Coamna a mers şi s-a jeluit înaintea domnului pentru paguba pricinuită de soţul său. Domnul i-a dat doi boieri ca să-i preţuiască paguba înaintea vlădicăi Teofil şi ei au hotărît ca moşia din Mihăeşti să fie a ei. După moartea ei a rămas „să cază la soaţe" moşia, hainele, sculele, dobitoacele şi dichisele de casă, piinea din cîmp şi tot ce se va afla. În urma judecăţii se hotărăşte, ca toţi cei care au luat cîte ceva să le aducă, să fie împărţite în trei părţi şi Necula logofăt să ia o parte, Chisar postelnic a doua parte, iar boierii din Cîrsteneşti a treia parte. Fiindcă au fost ai lui Paraschiva logofăt, ţiganul Vasile şi copiii lui, s-au dat să fie ai lui Chisar postelnic pentru o moşie pe care el o avusese în Rîmnic, dată de jupîneasa Coamna Episcopiei. În urma judecăţii moşia a rămas a Episcopiei, iar Chisar a luat ţiganii, cît despre cheltuiala ce va fi fost la moartea jupînesei Coamna şi datoriile ce vor fi rămas de la ea acestea să le ia „din mijloc" şi ce va rămînea, să aibă a întregi sau să împartă dato-

https://biblioteca-digitala.ro / http://arhivelenationale.ro

ria în trei părți, cum vor împărți și venitul și fiecare să-și plătească datoria ce-i va reveni. Notă : „Iar pentru un zapis ce au scos bărbatul Coamnei, ce l-au fost făcut la moartea ei, așa am judecat, să meargă acești boieri la episcopul Ionație, cum va mărturisi sfinția lui cu sufletul lui așa să fie".

Mf. 3, c. 4v—5. Cop.

456. — *1645(7153) mai 30, București.* Matei Basarab vv. întărește m-rii Bistrița moșia Slătioarele.

Ms. 148, f. 29v. Rez.

457. — *1645(7153) iunie 27.* — Cristian Golescul din Oteșani vinde lui Nicula logofăt din Sărăcinești satul Grecșori din Tărîi⟨a⟩, cu tot hotarul și toți rumânii, cu 170 de ughi ; satul fusese de la Tudosie banul și de la fiul său Preda Spătarul din Cepturoaia. Martori : Tudor logofăt din Slăvitești, Preda postelnic din Răscaiați, Radu Golescu, Mihalașco logofăt, Dragomir Prundeanul și Matei logofăt. Scrie Matei logofăt din Cacova.

Ms. 148, f. 191—191v. Cop.

458. — *1645(7154) oct. 14* — Matei Basarab vv. întărește m-rii Cozia și egumenului Ștefan pe rumânul Dabul cu fiul său Dragul și alți feciori din satul Studenița (sic !), pentru că s-a pîrît Dragul de față cu egumenul, zicînd că nu este rumân m-rii și-l asuprește, iar egumenul a arătat răvășelul lui Leon vv., care îi dăduse lege să jure în două rînduri și n-a putut jura împreună cu alți rumâni. Judecînd domnul cu tot divanul, a adeverit că a fost rumân m-rii, rămînînd Dragul de lege și de judecată.

Ms. 102, f. 544. Cop.

459. — *1645(7154) octombrie 27.* Porunca lui Matei Basarab vv. pentru vama de pește din balta Potelul, jud. Romanați, a m-rii Bistrița.

Ms. 148, f. 226. Rez.

460. — *1646(7154) ianuarie 12.* Matei Basarab vv. întărește m-rii Cozia dreptul de proprietate asupra lui Pavel rumânul, feciorul lui Băra din Vădăstrița, care nevrînd să se mai recunoască rumân a fugit la București fiind de acord să plătească găleata. Egumenul Ștefan al mănăstirii îl găsește și îl aduce înapoi în sat, iar judecata divanului, cercetînd zapisele, află că e rumân al m-rii Cozia.

Ms. 150, f. 59—59v. Cop. Idem, mf. 1, c. 293—293v.
EDIȚII. Rez. Aricescu, *Indice II*, p. 113, nr. 2290

https://biblioteca-digitala.ro / http://arhivelenationale.ro

461. — *1646(7154) ianuarie 12, Tîrgoviște.* — Matei Basarab vv. întărește m-rii Cozia și egumenului Ștefan satul Călimănești din jud. Vîlcea, „să fie în pace și slobod de vinerici, de poclanul de iume", oricîte vii are și va avea satul, dar satul să aibă a lucra și a drege calea sfintei mănăstiri, la strîmtoarea care merge pe lîngă marginea apei Oltului", ca să poată trece călugării pe acolo, iar domnului să-i fie de pomenire în veac. Domnul lasă și altor domni care vor veni după el să înnoiască și să întărească această scutire. Blestem. Martori : Gheorma mare ban de la Craiova, Dragomir mare vornic, Radul mare logofăt, Stroe mare vistier, Dicul mare spătar, Preda mare clucer, Drăgușin mare paharnic, Barbul mare stolnic, Radul mare comis, Constandin mare postelnic. Ispravnic, Radul mare logifăt. Scrie Tudor Olănescul.

Mf. 1, c. 41v—42. Trad.

462. — *1646(7154) aprilie 4.* — Matei Basarab vv. poruncește lui Mihnea, fost mare stolnic, cămăraș la Ocnele Mari (Vel Ocnă) să lase în pace satul Călimănești, care este slobozie a m-rii Cozia, „pentru cîrpă de la moara de hîrtie", deoarece locuitorii satului au lucrat la moara de hîrtie, pînă ce au isprăvit-o ; au mai lucrat la m-rea Ostrov și la podul de peste Olt și vor mai face și pază „drumului la strîmtură, unde surpă malul de astupă drumul care merge la mănăstire". Domnul îi mai poruncește cămărașului să-i oblige pe țiganii care sînt tăietori de sare la ocnă, să-și plătească dajdiile. Ispravnic, însăși spusa domnului.

Mf. 1, c.43. Cop.

463. — *1646(7154) aprilie 18, Tîrgoviște.* — Matei Basarab vv. întărește lui Dediul și fratelui sau Anghel și fiului său Andrei și jupîniței Evda din Vițicheșți : partea de ocină a lui Voico rumânul din Vițicheșți, pe care acesta o avea de zestre, și un pogon de vie ce a fost al Radei, muierea lui Voico, pe care Voico le vînduse lui Andrei ca și jupînesei lui, Evda, părinții Dediului și ai lui Anghel, în zilele lui Radu Șerban vv. Rada lăsase pe Voico și fugise cu haiducii în Moldova. Întorcîndu-se mai tîrziu, i-a tras în judecată pe Dediul și pe Anghel pentru partea ei de zestre. Fiind de față la judecată în divan și Dona, fratele lui Voico, acesta a mărturisit că Voico s-a vîndut cu moșie cu tot iar pogonul de vie îl vînduse Badea, cumnatul Radei, lui popa Bălboc. Domnitorul dă lui Dediul și lui Anghel cele două moșii, ca să le țină pe din două cu Oprea, feciorul lui Badea, iar popa Badea să-și ia înapoi banii de unde i-a dat.

Ms. 102, f. 471. Cop. Idem, ms. 150, f. 36v—37 și mf. 1, c. 221.

464. — *1646(7154) mai 12.* — Matei Basarab vv. poruncește locuitorilor din Jiblea și Călimănești să se ridice de pe moșia m-rii Cozia,

https://biblioteca-digitala.ro / http://arhivelenationale.ro

deoarece aceştia intraseră pe o moşie de la Călimăneşti şi o araseră, fără voia egumenului Cozianu, aruncînd şi cuvinte „de prihană" asupra egumenului, „ca nişte feciori de cîini". Dacă nu vor asculta ceea ce le spune egumenul şi se vor mai scula asupra lui cu pîră, vor fi spînzuraţi toţi în faţa caselor lor.

Ms. 102, f. 320v. Cop. Idem, mf. 1, c. 145—146.

465. — *1646(7154) mai 20.* — Matei Basarab vv. porunceşte locuitorilor din Jiblea şi Călimăneşti să nu se mai ridice cu pîră împotriva egumenului m-rii Cozia, ci să asculte de toate lucrurile, altfel vor fi spînzuraţi pe dinaintea caselor lor.

Ms. 86, f. 17. Cop. Idem, ms. 102, f. 320v.. mf. 1, c. 145v—146.

466. — *1646(7154) iulie 12.* — 24 boieri hotarnici, anume : Radu căpitanul lui Fărcaşi, Vintilă postelnicul, Tavoi din Popîngaleşti, Vlad postelnicul din Dranovaţ, Pantapit din Pleşoiu, Drăghici din Pleşoiu, Barbu din Goarsa, Vasile din Cioroi, Stanciu Prahoveanu, Grozea din Dobrun, Voicu din Studina, Neagu din Goarsa, Stan slugerul din Mihăeşti, Cîndea din Titoi, Stan din Gostavăţ, Bără din Tina, Stanciu vornicel din Isbiceni, Drăgulin din Scărişoara, Oprea din Scărişoara, Dragul din Obărşani, Dumitru din Obărşani, Preda postelnicul din Roşieni, Stanciul postelnicul din Dragosloveni luaţi cu răvaş domnesc merg la faţa locului să aleagă şi să hotărască moşia Măceşu din jud. Dolj. Împreună cu „omul domnesc" jupan Dragomir mare ispravnic au ales ocina şi s-au „împietrit" tot hotarul punînd semne : din băşicuţa de lîngă măgura lui Petriman, piatra din cale, măgura cu comoara, măgura Ciopîrnii, măgura Potroseanului, măgura cu crucea, din baltă la malul Dunării. După ce au ales moşia au dat-o domnului Matei Basarab vv. Scrie Nedelco, copistul de la Apele vii.

Ms. 149, f. 125—126. Cop.

467. — *1646(7155) noiembrie 23, Tîrgovişte.* — Novac Sîrbul postelnic vinde jupanului Radu mare căpitan toată partea lui de moşie de la Groşii lui Laţco, jud. Argeş, cumpărată de la Barbul din Groşi. toată partea din vii. din cîmp, din pădure, de peste tot hotarul, de la Opriş toată partea lui din Groşi şi de la Radul din Cocul o silişte în Groşi cu 50 ughi, aspri 10.000 ; vînzare de bună voie, s-au dat şi zapisele de cumpărătură anterioare. Martori : Nan căpitan din Budeasa. Arsenie fratele său, Barbul spătar fiul lui Mîrzea Dragomir şi Ivan iuzbaşa. Scrie Dumitru logofăt.

Ms. 145, f. 39. Cop.

468. — *1646(7155) noiembrie 25.* — Fraţii Danciu, Tudor şi Stanciul vînd căpitanului Constandin o crivină din coada Lioanului cu

https://biblioteca-digitala.ro / http://arhivelenationale.ro

250 bani gata, de bună voie. Martori : din Sămara : Tudor, Badea, Opriş, Fierea şi Danciul Bouchici.

Ms. 145, f. 1. Cop.

469. — *1646(7155) decembrie 2, Tîrgovişte.* — Matei Basarab vv. hotărăşte asupra modului de alegere a egumenului de la m-rea Cozia, de la Codmeana care este metoh Coziei şi de la celelalte mănăstiri din Ţara Românească, de faţă fiind arhimandritul Teofil, arhiereii episcopi chir Ingatie de la Rîmnic şi chir Ştefan de la Buzău, egumenii toţi, preoţii dregătorii şi întreg Sfatul Domnesc, Egumenul va fi ales de către soborul mănăstirii fără să se amestece domnul, vlădica, episcopul, dregătorii sau boierii, să fie ales dintre preoţii cei mai destoinici, să poată purta de grijă mănăstirii şi să dea seamă soborului de toate veniturile şi cheltuielile. Dacă în mănăstire nu se va găsi un astfel de preot soborul să fie liber a-şi alege egumenul din altă parte, dar cu grijă, deoarece egumenii venetici de mai înainte intrau în egumenie cu mită, strîngeau veniturile mănăstirii şi apoi fugeau cu ele, lăsînd mănăstirea în sărăcie. Acest fel de alegere a egumenului de către sobor fusese hotărît încă de către Mihai Viteazul vv., împreună cu soborul mănăstiresc, cu arhimitropolitul chir vlădica Eftimie, cu amîndoi episcopii chiar Teofil de la Rîmnic şi chir Luca de la Buzău, cu egumenii, cu preoţii şi cu întreg Sfatul Domnesc. Urmează ca tot soborul să-i judece şi pe acei călugări care cad în greşală şi care nu vor mai fi volnici să fugă şi nici să fie judecaţi doar de către egumen. Cărţi de la Mihai Viteazul vv. şi de la episcopul chir Luca de la Buzău. Blestem. Martori : Ghiorma mare ban al Craiovei, Dragomir mare vornic, Radul mare logifăt, Stroe mare vistier, Dincul mare spătar, Preda Brîncoveanul mare clucer, Barbul Brădescul mare stolnic, Drăguşin mare pitar, Radul mare comis, Constandin mare postelnic. Ispravnic, Udrişte Năsturel mare logofăt. Scrie Dumitru Bollici logofăt.

Ms. 102, f. 271—273. Cop. Idem, mf. 1, c. 15v—16.

470. — *1646(7155) decembrie 8.* — Matei Basarab vv. întăreşte m-rii Cozia şi egumenului Ştefan satele, Jiblea şi Brădăţeni, pe care să le stăpînească nesupăraţi de către bănişori, deoarece mănăstirea avea pentru ele hrisov încă de la moşii domnitorului.

Ms. 102, f. 441v. Cop. Idem, ms. 150, f. 77—77v şi mf. 1, c. 174.

471. — *1647(7155) iunie 18* — ⟨Matei Basarab vv.⟩ trimite lui Rafail, egumenul m-rii Cozia, mai mulţi boieri adeveritori şi hotarnici şi anume Ene fost mare pitar, ispravnic de Muşcel, pe Şerban Mecul logofăt, pe Toma Rădescul, pe Iorga clucer, pe cuviosul Damaschin, pe egumenul Vălean, pe ceaşul Barbu Olan din Micesti, pe Hera vătaful şi pe Berescul, poruncindu-le să caute şi să dovedească

https://biblioteca-digitala.ro / http://arhivelenationale.ro

toată partea de moşie ce o avea m-rea Cozia în Viţicheşti şi să o aleagă de către m-rea Călineşti, să pună pietre şi să le facă semne, dînd carte la mîna fiecăruia.

Ms. 150, f. 46—46v. Cop.

472. — *1646(7155) iunie 18.* — Stoica Vădievoiul şi soţia sa Neacşa, închină egumenului Ştefan de la Cozia şi întregului sobor mănăstiresc, moşia lor din Căineani, anume casa din sat cu tot locul, cu grădina şi cu toţi pomii, casă care se afla lîngă Bucşă Cornescul ; mai închină o altă casă din laz, din cîmp cu livadie, partea cîtă a fost a lor, precum şi partea ce fusese zălogită lui Manea Băcel, dar o scosese de la el cu 350 bani. Pentru închinarea acestor moşii, Stoica şi Neacşa au fost scrişi la pomelnicul cel mare al mănăstirii, la colivă şi la pomelnicul cel mic. Odată cu moşia cedează şi zapisele de proprietate. Martori : Udrea logofăt din Rădăcineşti, Stanciul logofăt din Cîrstineşti Preda logofăt din Stoeneşti ,feciorul logofătului Pîrvului din Stoeneşti. Din Căineani, Ion Mierlon, popa Luca, Neagoe Zmăndoiul şi alţii ; Albul-feciorul vornicului Datco din Copăceni, Vintilă din Grăbleşti şi Dobrin, fratele egumenului Sarapion, de la Arnota.

Ms. 102, f. 280v—281. Cop.

473. — *1647(7155) august 1.* — Paraschiva şi sora sa Stana mărturisesc că tatăl lor Oprea a cumpărat de la fratele său, popa Pătru, partea lui de vie (de la Troian), iar după moartea părinţilor săi, moş Stroe şi cu Stan feciorii popii Pătru şi-au răscumpărat via de la fetele Oprei şi au dat 900 bani. Martori : Dăniil judeţul, Tudor cel Bătrîn, unchiaşul Gavril, Stanciul Vişneac, Marin din Vale, Stanciul Safris şi Oprea Pristav. Scrie Stoica logofătul.

Ms. 147, f. 160—160v. Cop.

474. — *1647(7155) august 4.* — Matei Basarab vv. porunceşte lui Preda slugerul, vameş în oraşul Floci, să-i oblige pe sătenii din Blagodeşti, Vlădeani, Făcăiani şi Bordoşani să nu mai oprească venitul şi adetul din bălţile m-rii Cozia şi să dea mănăstirii zeciuiala de peşte, aşa cum a fost obiceiul din veac. Cine nu va da de voia lui să dea fără de voie. Îi mai porunceşte să ia de la locuitori adetul cuvenit pentru că au păscut pe moşia mănăstirii cirezi de boi şi de vaci şi turme de oi şi au ţinut stupi.

Ms. 102, f. 534. Cop.

475. — *1647(7155)* — „Zapisul lui Neniu Bormefăscu, prin care acesta le dă ca zestre fiicei sale Neacşa şi ginerelui său Neagoe Burlan o moşie în poiana şi muntele numit Burmej".

DI. CII/1 (nr. 3). Rez.

https://biblioteca-digitala.ro / http://arhivelenationale.ro

476. — *1648(7156) aprilie 6, Tîrgoviște.* — Matei Basarab vv. întăreşte m-rii Cozia şi egumenului Ştefan satele : Jiblea şi Călimăneşti, din jud. Argeş şi Vîlcea, slobode de către toţi bănişorii din judeţ, şi de vornicie, de toţi mîncătorii. Se acordă drept de judecată asupra acestor sate egumenului şi soborului mănăstirii pentru „vinele lor după pravilă". Hrisovul lui Basarab vv. Blestem. Martori : Ghiorma mare ban, Dragomir vornic, Radu logofăt, Stroe vistier, Dicu spătar, Dumitru stolnic, Drăguşin mare paharnic, Radu comis şi Costandin mare postelnic. Ispravnic marele logofăt. Scrie Dumitru logofăt.

Ms. 86, f. 15—15v. Cop. ms. 102, f. 443v—444 ; mf. 1, c. 136—136v.

477. — *1648(7156) aprilie 8.* — Matei Basarab vv. întăreşte m-rii Cozia şi egumenului Ştefan dreptul ca oamenii mănăstirii să ia „datul" şi găleţile de an de la rumâni din satele Cuşmir şi Prestol, cum a fost obiceiul mai înainte vreme. Să ia de asemenea dijma de pîine de an şi de estimp şi a zecea parte din toate bucatele ce se vor face. Care nu vor vrea să dea de bună voie, „să fie volnici, oamenii mănăstirii să-i tragă şi să fie şi de gloabă" Ispravnic, însăşi spusa domnului.

Ms. 102, f. 320. Cop.

478. — *1648(7156) mai 6.* — Paisie patriarh al Ierusalimului şi al întregii Palestine hotărăşte asupra modului de alegere a egumenului de la m-rea Cozia şi de la toate mănăstirile din ţară deoarece, încă de pe vremea răposatului domn Mihai Viteazul vv., se încălcase pravila şi egumenii ajungeau la egumenie dînd mită. Uneori nici nu făceau parte din soborul mănăstirii, ci erau venetici. După ce strîngeau veniturile de pe moşiile mănăstireşti fugeau cu ele lăsînd mănăstirile în sărăcie. De aceea, Mihai Viteazul vv., împreună cu întreg soborul mănăstiresc [de la Cozia], cu arhimitropolitul chir vlădica Eftimie, cu amîndoi episcopii chir Teofil de la Rîmnic şi chir Luca de la Buzău şi cu tot Sfatul Domnesc au hotărît ca egumenul să fie ales de soborul mănăstirii, fiind un preot destoinic care să aibă grijă de veniturile şi de cheltuielile mănăstirii, să i se dea locuinţă bună şi să locuiască în ea sub jurămînt, pînă la moarte. Urmează ca soborul să-i judece şi pe acei călugări care cad în greşeală şi care nu vor mai avea dreptul să fugă şi nu vor mai fi judecaţi doar de egumen. Iar dacă unul dintre călugări va cădea în greşală şi nu va putea fi judecat după pravila bisericească să fie dus la domnie şi judecat după pravila împărătească, după care să fie din nou dus la postrigul său, neputîndu-şi face chilie în altă parte, în afară de aceia care vor lăsa soborul cu blagoslovire şi vor vrea să se însingureze sau să se ducă în pustie, la vreun schit... sau la Sviatogora" (Sfîntul Munte). Călugării care nu se vor supune să fie consideraţi afară de biserică şi nimeni să nu le dea locuinţă, pînă ce nu se vor întoarce la postrigul lor. De asemenea, egumenul sau vreun alt călugăr, să nu fure sau să ascundă ceva din veniturile mănăstirii. Aceste întocmiri au fost stabilite, împreună cu domnitorul Matei Basa-

https://biblioteca-digitala.ro / http://arhivelenationale.ro

rab vv., cu mitropolitul Ştefan şi cu amîndoi episcopii anume : Ignatie de la Rîmnic şi Ştefan de la Buzău, cu toţi egumenii şi preoţii, cu toţi dregătorii şi cu Sfatul Domnesc. Cărţi de la : Mihai Viteazul vv., mitropolitul Luca, Leon vv., Matei Basarab vv. şi mitropolitul Teofil. Blestem.

Ms. 102, f. 273v—276. Cop. Idem, mf. 1, c. 17v—19.

479. — *1648(7156) iunie 13.* „Zapisul lui Dumce cu multe peceţi şi rupt" (privind moşia Ioneşti).

Tribunalul jud. Vîlcea, dos. 392/1839, f. 23 (nr. 6). Menţ.

480. — *1649(7157) februarie 21.* Daniel vinde fiului său Tudor via de la Troian, pentru 6 ughi, pămîntul pe care soţia sa i-l adusese ca zestre. Neavînd toţi banii Tudor îi dă 200, iar socrul său îi achită pe ceilalţi 1000, dintre care 700 îi obţinuse pe un cal, iar 300 din vînzarea unei vaci. Martori : Popa Din, diaconul Mostrobă, Radul lui Vişan, Ion din Argeş, Tatu socrul său, Badea cumnatul său. Scrie Manole.

Ms. 147, f. 160v. Cop.

481. — *1649(7157) aprilie 20.* Danciu din Samara vinde căpitanului Costandin Galeţeanu o funie de loc, mai jos de Crivina Ceretească din funia Epurească cu 200 bani gata. Martori : Stoica, Drăguşin, Badea diaconul.

Ms. 145, f. 1v. Cop.

482. — *1649(7157) aprilie 20.* — Stoica şi Drăguşin din Sămara vînd căpitanului Constandin Gălăţeanu siliştea Budeasca de sus de la deal de fîntînă, un loc de funie în pădure între heleşteu şi Sămara ; un loc de la pîrîul Veţei pînă la Cotmeana şi o crivină la vadul Cotmeana, cu 700 bani gata. Martori : Stoica fiul lui Oprea Jurdubelul, Pădure şi Fera. Scrie Badea diaconul.

Ms. 145, f. 1v—2. Cop.

483. — *1649(7157) mai 8.* — Danciul vinde jupînului Ivan o funie de loc la gura Tîrgului (Piteşti) de la drum, ce vine de la Cocu pînă la apa Cotmenei, cu 2 unghi bani gata. Martori : Radul şi Minei, Negoiţă Rîjleţul.

Ms. 145, f. 7. Cop.

484. — *1649(7158) octombrie 20.* — Stanciul lui Sarchiz vinde părintelui egumen Teodor de la Cozia, pentru 500 de aspri şi jumătate

https://biblioteca-digitala.ro / http://arhivelenationale.ro

mosia sa din hotarul Călimăneştilor. Martori : Mitroi comisul din Bujoreni, Costandin logofătul şi Tudor logofătul. Scrie Stanciul.

Ms. 102, f. 494. Cop. Idem, ms. 150, f. 25v şi mf. 1, c. 58.

485. — *[1650 ianuarie 12.]*[1] — Matei Basarab vv., nepotul lui Basarab vv., întăreşte ţiganilor de la m-rea Cozia şi de la „metohul la Rîmnic" să fie în pace şi slobozi de către toţi ţiganii rudari, în afară de rudarii scrişi în catastişele mănăstirii, şi de către Ocna cea Mare, deoarece aşa au fost iertaţi de toţi domnii de mai înainte. Cărţi de la Radul vv., Gavril (Movilă) vv., Alexandru Iliaş vv., Leon vv. Domnul întăreşte dreptul egumenului mănăstirii ca să aducă pe acel ţigan al mănăstirii ce va merge la rudari şi să-l bată mult ca pe un rob. Cine va încălca această carte va avea mare certare de la domnie. Ispravnic, însăşi spusa domnului.

Mf. 1, c. 77v—78. Cop.

[1] Datat după Indice 11, nr. 242.

486. — *1650(7158) februarie 10, Tîrgovişte.* — Matei Basarab vv. întăreşte m-rii Arnota şi egumenului Visarion, schimbul de moşie cu m-rea Butoiul. Arnota primeşte jumătate din satul Celei din judeţul Romanaţi cu toţi vecinii de peste tot hotarul, din cîmp, din pădure, apă şi din satele Floreni şi Grădiştea din jud. Teleorman, cu tot hotarul dar fără rumâni şi 30 000 bani. Schimbul s-a făcut cu voia ctitorilor, de faţă fiind mitropolitul Stefan, episcopul Ignatie al Rîmnicului şi Serafin al Buzăului precum şi din Buneşti Leca vornicul şi fratele său Udrea vornicul. Martori : Ghiorma merele ban, Dragomir mare vornic, Radu mare logofăt, Stroe mare comis, Drăguşin mare paharnic, Costandin mare paharnic. Ispravnic, Radu mare logofăt. Scrie Stoica Şerbanovici logofătul.

Ms. 149, f. 181—182v. Trad.

487. — *1650(7158) aprilie 2, Tîrgovişte.* — Matei Basarab vv. întăreşte m-rii Cozia ,eromonahului Ştefan şi tuturor călugărilor de acolo, 2 rumâni, anume pe Nicula şi pe Radul, feciorii Neagului Suptul[1] din satul Lumineani, care fuseseră daţi mai înainte mănăstirii pentru pomenire de alţi domni şi ţinuţi pînă acum, cînd s-au sculat cu un zapis mincinos, cu pecetea oraşului Floci, zicînd că n-au fost rumâni ai mănăstirii. Împreună cu egumenul Ştefan Cozianul au venit la judecată în faţa divanului, dar au rămas de lege şi de judecată, rămînînd ca rumâni al mănăstirii. Ispravnic, însăşi spuse domnului.

Mf. 1, c. 264v—265. Cop.

[1] Aşa în text.

https://biblioteca-digitala.ro / http://arhivelenationale.ro

488. — *1650(7158) aprilie 10.* — Matei Basarab vv. întăreşte m-rii Cozia şi egumenului Ştefan şi tuturor călugărilor de acolo stăpînirea asupra gîrlei de la Săpatul, lîngă Dunăre ; Căbălul cu toate iezerele şi cu toate gîrlele, cîte cura din Dunăre şi dau în grind. Podina, Siperigul, în jos pînă la gura Ialomiţei, Buceciul şi Comatul cu toate gîrlele. Călugării să ia vama de peşte — din zece peşti un peşte, din zece bani un ban, părpărul de carul cu peşte şi de butia cu vin, dijma de stupi şi de rîmători şi orice alt venit ce se va afla în aceste bălţi. Egumenul şi călugării să pună vătaşi şi ispravnici peste bălţi, după obiceiul de dinainte vreme. Cine va lua care cu peşte de la Bordu̧şani, de la Făcăieni, de la Vlădeni, de la Blogodeşti şi de la Cornet să dea vamă şi părpăr călugărilor. Cărţi de la Mircea cel Bătrîn vv., Dan vv., Vlad vv., Radul vv., Basarab vv., Radu vv., fiul lui Radu vv., Pătru vv., şi alte hrisoave cu care m-rea Cozia a stăpînit cu bună pace acele bălţi, pînă acum, cînd a avut pricină cu oamenii de la Floci, care au rămas de lege şi de judecată. După aceea mănăstirea a avut judecată cu jupan Socol, mare clucer şi cu feciorii lui Ivaşco fost mare vornic anume Gherghe clucer şi Pătru sluger, care spuneau că aceste bălţi sînt ale lor de moştenire, dar n-au avut cărţi pentru ele. Venind la divan la judecată cu părintele Ştefan, au rămas şi ei de lege şi de judecată. La judecată au mai fost, proegumenul Efrem, duhovnicul Petronie şi tot soborul mănăstirii. Blestem.

Mf. 1, c. 256—258. Cop.

489. — *1650(7158) aprilie 10, Tîrgovişte.* — Matei Basarab vv. întăreşte m-rii Cozia satul Frăsinetul de Cîmpie din jud. Romanaţi şi moşia Comanca, din cîmp, din pădure, din apă, din vii, din siliştea satului şi de peste tot hotarul de sus şi de jos, de amîndouă părţile apei. Aceste moşii fuseseră date de moştenire lui Matei şi fratelui său Drăgan, feciorii Pîrvului din Comanca. Egumenul Teofan pusese hotare moşiei Frăsinet cu ajutorul boierilor, anume Radu căpitan din Fărcaş, Stanciu vornic din Izbiceni, Stoichiţă din Studina şi pe popa Nan din Amărăşti, dar Matei şi fratele său fără ştirea călugărilor au vîndut moşiile lui Dumitru căpitanul din Frăsinet pentru 7800 de aspri şi două vaci, deşi mănăstirea ar fi fost mai în drept să le cumpere, fiind ele lîngă satul şi moşia ei. Egumenul Ştefan a mers şi s-a jeluit domnitorului, care i-a încredinţat marelui ban Dragomir misiunea de a rezolva pricina. Dumitru căpitanul a consimţit după multe amînări să vină la divan înaintea domnitorului şi să primească înapoi cei 7800 de aspri din mîna marelui ban Dragomir, renunţînd la cele două moşii care sînt întărite de domnitor m-rii Cozia. Martori : Dragomir, mare ban al Craiovei, Dumitru Dudescu, mare vornic, Radu mare logofăt, Stroe mare vistier, Preda mare spătar, Dumitraşco mare stolnic, Radu mare comis, Marco mare paharnic, Costandin postelnicul şi ispravnic marele logofăt. Scrie Dumitru logofăt.

Ms. 150, f. 116—116v. Cop. Idem, mf. 1, c. 298v—299.

https://biblioteca-digitala.ro / http://arhivelenationale.ro

490. — *1650(7158) aprilie 25.* — Matei Basarab vv. întăreşte m-rii Cozia şi egumenului Teodor dreptul de proprietate asupra unui român, anume Neicul cu fiul său Bratul din Frăsinet. Neicu venise înaintea domnului cu egumenul Teodor, spunînd că el nu e român şi scoţînd şi o carte mincinoasă. Domnul şi divanul i-au spart cartea şi l-au dat „de gît" să fie român şi să fie dus la Frăsinet să lucreze cu ceilalţi români.

Ms. 102, f. 426v—427. Cop.

491. — *1650(7158) mai 8.* — Stanciu feciorul lui Stoica cu soţia sa Stanca şi copiii săi Muşat şi Gheorghe vînd lui Ghin via lor din (Căzăneşti) cu 650 bani gata. Martori : Mihăilă şi Muşat.

Ms. 146, f. 314. Cop.

492. — *1650(7158) mai 15.* — „Zapisul muntelui Negoiu dimpreună cu alte 8 sineturi ale muntelui".

Trib. jud. Vilcea, dos. 392/1839, f. 23v (nr. 7). Menţ.

493. — *1650(7158) mai 21.* — Matei Basarab vv. porunceşte sătenilor „de pre balta Stenica pînă la gura Ialomiţii" să dea omului domniei [1] şi egumenului Teodor de la m-rea Cozia zeciuiala de peşte, cum a fost obiceiul şi mai înainte vreme. Ispravnic, însăşi spusa domnului.

Ms. 102, f. 534v. Cop. Idem, mf. 1, c. 258.

[1] Nu menţionează numele.

494. — *1650(7158).* — Opriş din Jiblea, împreună cu feciorii săi anume Dumitru şi Stanciul adeveresc egumenului Teodor că au fost români ai m-rii Cozia şi s-au rugat de părintele să-i lase să meargă pînă la Paşti în sat la ei, la Jiblea, chezaşi pentru el, în faţa părintelui şi a omului domnesc, fiind Dumitru Hrone şi Stanciul Stanciulea, iar dacă nu va merge în sat, unde este moşia mănăstirii, să fie închinat cu 10 unghi. Martori : popa Ivaşco, Goran logofăt, Olănescu şi Stanciu iuzbaşa Olănescu.

Ms. 102, f. 429v. Cop.

495. — *1651(7159) martie 16.* — Stan din Rădăcineşti, jud. Vîlcea, Şerb şi Udrea vînd lui Pîrvul, Neagoe, Stroe şi Tudosie din Cîrstăneşti, pentru 16 ughi, o vie din Gruiul Florii, fostă a Buciumaşilor pînă în vale. Martori : Izbaşa Datco, Pîrvul din Sălătruc, Badea tot de acolo, Gheorghe neguţătorul, Pătru din Cîrstăneşti, Şerb tot de acolo, Izbaşa Stancul din Cîrstăneşti, Ivaşco din Cîrstăneşti, Dragomir Rogo-

https://biblioteca-digitala.ro / http://arhivelenationale.ro

tescul cu Radul, vărul său şi Oprea cu Pătru şi cu fraţii lui. Scrie Sima grămăticul.

Ms. 150, f. 79—79v. Cop. Idem, mf. 1, c. 176 v.

496. — *1651(7159) aprilie 15.* — Stoica, feciorul lui Pătru Robul din Sălătruc, adevereşte părintelui Efrem de la m-rea Cozia că s-a vîndut de a lui bună voie pentru 2000 bani ca să fie rumân mănăstirii împreună cu feciorii săi, în locul fratelui său Gheorghe. Pe vremea cînd era egumen, părintele Ştefan dăduse în locul lui Gheorghe pe un copil din ţigănia Rîmnicului, dar Gheorghe a cumpărat un rumân din satul Gorani, anume pe Manea Golici, ca să fie pus în locul său ; în zilele egumenului Teodor de la Cozia vornicul cel mare, anume jupan Dragomir, a luat pe Manea de la mănăstire, zicînd că este rumânul lui şi atunci a trebuit să se vîndă Stoica în locul lui Gheorghe, iar acesta să fie slobod de rumânie. Martori : Preda Dolofan logofătul, Radul paharnic din Berislăveşti (Bereslaveşti), Gajdan armaşul din Sîmbotin ; din Călimăneşti : Ion Ploscarul, Radul meşterul, Zaharia şi Preda Procopie, popa Petre, popa Stan, diaconul Anghel, Andonie şi alţii.

Ms. 102, f. 429v—430. Cop. Idem, mf. 1, c. 258.

497. — *1651(7159) iunie 15.* — Mărturie de locurile ce au cumpărat popa Chirca în Cîmpşor ce a avut de la Ion, feciorul lui Grama pentru 133 de bani şi un cop de unt. Martori : fratele său Dimola, Neagoe, diaconul Drăghici şi Matei ; a mai cumpărat popa Chirca un loc de strîmtură de la Ciocănea şi de la fiul său, pentru 300 de bani. Martori : Dimola, Neagoe şi Ion, adălmaş şase copuri ; încă un loc de coastă în Gura Buciumului pînă în Valea Viei şi din silişte în sus, cu nuci cu tot, de la Oprea Musuriea din Robeşti, de la Stoian de la feciorii lui Păsărilă Opriş şi de la Drăghici, Stoica, Oprea, Dumitru al lui Misilă şi feciorii lui Badea. Scrie Mis(ilă). Îi dă tatălui său, ceaşului Mihai 6 lei pe livada din capul Pleşa.

DI, LXVI/1. Cop. (33 cm × 21 cm).

498. — 1651(7160) septembrie 14. — Stanciul din Cacaleţi vinde jupînului Tănasie căpitanul moşia din Netoţi, partea lui Stanciu, tatăl său, moşie stearpă fără rumâni de 73 stînjeni, din apă, din uscat, cu 11 ughi, de bună voie cu ştirea tuturor vecinilor. Martori : Vladul, Dumitru, Radu, Ghecin, Necula Cioroiu, Stan din Coşari, Tatul din Coşari, Paraschiva din Netoţi. Scrie Ştefan, logofătul din Bucureşti.

Ms. 145, f. 13—13v. Cop.

499. — *1651(7160) septembrie 15.* — Stanciul îşi vinde naşului său Preda, pentru 8 ughi, toată partea de vie pe care o avea [în Scăuiani]

https://biblioteca-digitala.ro / http://arhivelenationale.ro

de la părinții săi ; Opriș fratele lui Stanciu îi vinde pentru 4 ughi și jumătate partea sa de vie ; Drăghici fratele lor îi vinde [lui Preda] pentru 7 ughi, partea sa de vie ; Ivașco, feciorul lui Oprea îi vinde și el, pentru 7 ughi partea sa de vie. Martori : Datco Izbașa, Stanciul Izbașa, Ivașco postelnic, Dumitru postelnic, Pîrvul postelnic, Mihăilă, Tănase postelnic, popa Barbul, Opriș, Radul, Șerb și Stanciul. Scrie logofătul Leca.

Ms. 102, f. 504. Cop. Idem, ms. 150, f. 85v și mf. 1, c. 184.

500. — *1651(7160) noiembrie 11.* — Stan și fratele său Udrea vînd lui Pîrvul, pentru 6 ughi, o părticea de vie ce au avut-o în Gruiul Florii. Vînzarea s-a făcut cu știrea lui Șerb fratele lor și fără vinărici, „să nu aibă Pîrvul nevoie de vinărici" Martori : Stanciul și Constandin din Berindești, popa Preda din Herești, Tănasie din Rîmnic și Preda. Scrie popa Dan.

Ms. 102, f. 504v. Cop. Idem, ms. 150, f. 77v și mf. 1, c. 174v—175.

501. — *1652(7160) martie 1.* — Mihăilă ginerele lui Șerb vinde lui Pîrvu din Cîrstănești, pentru un galben unguresc, două răzoare de vie în Buciumași. Martori : Dragomir Rogotescul, Vasiiu și Mihăilă.

Ms. 150, f. 79v. Cop. Idem, mf. 1, c. 176v.

502. — *1652(7160) aprilie 18.* Sătenii din Bîrzești, Zaharia, Ion, Stanciul, Stan, Stoica, Andronie, Dumitru, Hașco, Vasile și Radu, vînd lui Tudor logofătul toată partea de moșie a lui Vidat cel Șchiop din cîmp, din apă, partea lui de vie, cu 1600 bani gata, vîndută de bună voie deoarece satul a plătit 1600 bani gloabă domnească pentru un cal furat de Marco, fiul lui Vidat cel Șchiop. Martori : din Bodești, Stoica, Drăgan, Radul, Costea. Scrie popa Mihăilă.

Ms. 148, f. 73—73v. Cop.

503. — *1652(7160)aprilie 24.* — Boierii hotarnici ai părintelui Teodor, egumen la Cozia și ai postelnicului Vasilie din Răscăieți anume : de la Drăncea — Radul pîrcălab și Marin Pasăre, de la Daia — Stan ; de la Vărbiți — Lepădat ; de la Dîrvariul — Ursul Balei ; de la Mori — Stan ; de la Vlădaia — Stănimir și Oprișorul ; de la Dăncea — Radul și Bogdan ; de la Mori — Lupulețul și de la Salce — Stanciu au fost numiți ca să hotărască moșia Cărăreni a m-rii Cozia alegînd-o de moșia postelnicului Vasilie din satul Răscăieți. După ce vor hotărnici cele două moșii, Cărăreni și Răscăieți, vor pune pecete și semne după obicei. „Ziua la sfîntul Ioan Bogoslov".

Mf. 1, c. 265. Cop.

https://biblioteca-digitala.ro / http://arhivelenationale.ro

504. — *1652(7160) iulie 19.* — 12 megiaşi anume : Radu pîrcălab, Marin Pasăre, Bogdan, Radu din Vlădaia, Stan pîrcălab, Stănimir, Oprişor din Dîrvorin, Ursul Balei din Gorvrăbic, Modrea din Moril, Stan din Salcia, Stanciul Preaciul şi Lupuleţul, daţi pe răvaşe domneşti egumenului Teodor de la m-rea Cozia şi postelnicului Vasilie din Răscăiaţi, aleg şi hotărăsc pămîntul Răscăiaţilor de cel al satului Cuşmirul. Hotare : piatra din hotarul bătrîn, Calea Punghinii, Gura Necului, Lacul Geamăna, Calea Egemsi şi Măgurile. A fost de faţă Ispas portariul — om domnesc şi alţi împrejureni.

Ms. 102, f. 312v. Cop. Idem, mf. 1, c. 314—315.

505. — *1652(7160) august 10.* — Crăciun, feciorul lui Ivaşco şi al Calei şi fraţii săi din Vulpeni îi vînd lui Dumitru logofăt din Balş toată partea lor din vadul de moară de la Balş, parte pe care o aveau de la mama lor. Preţul — 5 ughi. Vînzarea s-a făcut de bună voie cu ştirea părinţilor şi a tuturor fraţilor. Martori : Mirea, Dumitru — fiul lui Stan, Radu din Balş, Stoica, Vlăduţu, Zitu Cazanu şi alţii.

Mf. 2, c. 3. Cop.

506. — *1652(7161) septembrie 8.* — Zapis de vînzare al lui Neagoe pentru moşia Floreşti, jud. Vîlcea.

Ms. 148, f. 137 v. Rez.

507. — *1652(7161) decembrie 25, Bucureşti.* — Necula, Stan şi alţi fraţi, feciorii popii lui Ion din Gura Cacova vînd lui Matei, logofătul din Cacova o silişte la Merii Albi cu tot pometul şi pivniţa, cu 1300 bani gata. Martori : Stan armaşul din Oteşani, Stroe postelnicul din Măldăreşti şi Stoica călăraşul din Bucureşti. Scrie Mihail din Iarosloveşti.

Ms. 149, f. 27v—28. Cop.

508. — *1653(7161) aprilie 14.* — Postelnicul Ivaşco vinde nepotului său Preda, pentru 5 ughi, partea sa de vie din Scăueni, cu locul cel sterp cît se va afla acolo. Martori : Stanciul iuzbaşa, Pîrvul — vărul său, Neagoe fratele lui Pîrvu, Dumitru postelnic şi Dumitru fratele lui Ivaşco postelnicul, Radul Rociotă şi Stanciul feciorul lui Pătru [1]. Scrie popa Dan [2].

Ms. 102, f. 504v—505. Cop. Idem, ms. 150, f. 85—85v şi mf. 1, c. 183.

[1] Cuvintele „feciorul lui Pătru" apar numai în ms. 150.
[2] Numele scriitorului nu apare în ms. 102.

https://biblioteca-digitala.ro / http://arhivelenationale.ro

509. — *1653(7161) aprilie 17.* — Matei Basarab vv. porunceşte lui Spahiul, marele ban al Craiovei şi boierului său credincios, lui Radu vistier, să cerceteze pricina egumenului ieromonah Gheorghe de la m-rea Cozia şi a egumenului monah Mihail de la Govora, care aveau prigoană pentru nişte moşii din satul Frăsinetul Vlădila, urmînd ca boierii numiţi să-i cheme pe cei doi egumeni cu cărţile lor de proprietate, să stringă megieşi din jurul acelei moşii şi să aleagă partea fiecăruia, împăcîndu-i pe egumeni, ca să nu fie gîlceavă între cele două mănăstiri. Despre felul cum au făcut dreptate vor aduce la cunoştinţă, în scris, către domn.

Ms. 102, f. 524v—525. Cop. Alte copii. Ms. 150, f. 64v—65 şi f. 119—119v şi mf. 1, c. 299v—300.

510. — *1653(7161) mai 20.* — Dima, feciorul lui Preda din Zătreani, mărturiseşte că i-a vîndut vărului său Preda partea sa de moşie din Bumbueşti, cu rumâni cu tot, pentru 45 ughi. Moşia le rămăsese de la unchiul lor Stancul logofăt din Cîrstineşti, casele şi rumânii ţigani ce s-au aflat în Cîrstineşti şi 9 delniţe în Bumbueşti, cumpărate cu 90 ughi de la Dolofan, cu rumânii : Stoica Scundilă cu fiul său Ion Oprea cu feciorii săi Martin, Stanciul şi Ion. Martori : unchii şi verii lor din Cîrstineşti : Datco vornicul, Ivaşco iuzbaşa, Dumitru ceauşul, Pîrvul stolnicul, Stroe, popa Dan şi diaconul Vasilie.

Ms. 102, f. 458v—459. Cop.

511. — *1653(7161) iulie 22.* — Dumitru postelnicul vinde vărului său Preda o vie şi locuri în cîmp în Scăuiani pentru 1000 bani gata. Martori : Datco vornic, fratele lui Ivaşco, Neagoe vărul lui Dumitru, Radul ceauşul din Şuici, Costea tot de acolo, Tănasie din Rîmnic şi alţii. Scrie Ion, feciorul lui popa Stroe.

Ms. 102, f. 505. Cop.

512. — *1653(7162) septembrie 16.* — Matei Basarab vv. porunceşte bănişorilor din jud. Argeş să nu mai intre în Jiblea, sat al m-rii Cozia, pentru ca să-l prade şi să-l globească. Acordă drept de judecată egumenului şi soborului m-rii, în afară de cazurile mai grele care se vor judeca de către divanul mare. Cel care nu va asculta mare urgie va primi. Însăşi spusa domnului.

Ms. 102, f. 449v. Cop. Idem, ms. 86, f. 17—17v şi mf. 1, c. 173.

513. — *1653(7162) octombrie 14.* — Mirea, fiul logofătului Stan şi frate al lui Toader din Balş vinde lui Dumitru logofăt, fiul lui Stan Grozavu din Balş, vadul de moară de sus, toată partea sa, loc de vad şi în cîmpie un loc de arătură. Preţul — 204 aspri. Locurile s-au sta-

https://biblioteca-digitala.ro / http://arhivelenationale.ro

bilit astfel : un loc la crîngul lui Pătru unul pe mal în sus pînă la vad, altul la Balş la fîntîna Radului ; al treilea tot la Balş, de la vale pînă la drum ; al patrulea la capătul gorganului ; al cincilea în vîrtopul cu livada ; al şaselea din Bălşiţa pînă la drumul cel mare ; unul — sub Margine ; altul — la Lunga ; altul la Şchieu. Martori : Radu — nepotul lui Mirea, Dumitru ; Crăciun Stoica — fiul lui Şerban, Ivaşco — fiul lui Bărbuţul, Dumitru postelnic, fratele său Radu postelnicul, Ivaşco postelnic, popa Vintilă — toţi din Balş ; Cazan — fiul logofătului Tatomir, Dumitru din Vulpeni, Ivaşco postelnic, Radu — fiul lui Bogdan din Vulpeni, Tudor postelnic.

Mf. 2, c. 3v—4. Cop.

514. — *1654(7162) ianuarie 13.* — Neagoe Gheban cu Radu Stanciu şi Ion, feciorii săi, vînd cu 2 galbeni m-rii Arnota şi egumenului Teofil o grădină lîngă grădina Coziei. Martori : Neagoe Creţu, Stanciu vătaful, Petre, Radu, Oprisani, Oncea, Dragomir logofătul, diaconul Silvestru din Cozia. Scrie popa Luca.

Ms. 149, f. 185. Cop.

515. — *1654(7162) martie 27.* — Goran, feciorul lui Andrei din Băbeni vinde lui Tănasie paharnic din Sărăcineşti două funii de moşie în Mihăeşti, pentru 14 ughi. Martori : Işfan paharnic din Mihăeşti, Anghel vătaf, popa Alexandru şi popa Iane — toţi din Mihăeşti şi Mihalcea sluger.

Mf. 3, c. 6. Cop.

516. — *1654(7162) mai 15.* — Tănasie, feciorul Neculii din Sărăcineşti, dă pentru pomană egumenului Ştefan de la Cozia şi întregului sobor al mănăstirii moşia Frăgari cîtă se va alege peste tot hotarul din cîmp, din pădure, din apă, ca să fie puşi la pomelnicul mănăstirii şi la liturghie. Blestem. Martori : episcopul Dionisie din Rîmnic, egumenul Vasilie de la Bistriţa, egumenul Mihail de la Govora, egumenul Teofil de la Arnota, egumenul Parfenie de la Arhanghel, egumenul Daniil de la Cotmeana, Radu spătărelul — feciorul lui Sima logofătul, Mihul postelnicul, fratele său Dima spătărelul, feciorul lui Goran logofătul din Olăneşti, Dumitru logofătul din Olăneşti, Vladul logofătul din Olăneşti, Tănasie din Rîmnic, Preda şi fratele său Eftimie din Dăngeşti, Dragomir spătarul din Miroslăveşti, Stanciul vătaful şi Necula logofătul.

Ms. 102, f. 494v—495. Cop. Idem, ms. 150, f. 26v.

517. — *1654(7162) mai 20.* — Constantin Şerban vv. hotărăşte ca Dumitru din Groşi şi Vlaicul cumnatul său să ia moşia Groşi în schim-

https://biblioteca-digitala.ro / http://arhivelenationale.ro

bul celor 434 ughi de la Constantin căpitanul, feciorul Radului armaşul, bani luaţi de la Vlaicul ci au fost ai lui Iorga neguţătorul. La judecată Constantin căpitanul a declarat că nu a luat tatăl său Radul armaşul acei bani. Deoarece boierii Dumitru şi Ion iuzbaşa din Piteşti n-au putut să jure, au pus să jure pe Mihail spătarul fiul lui Dinu slugerul şi pe Ivaşco vătaful, care n-au jurat ca şi Neagul mare portar şi Radul mare agă, astfel Constantin căpitanul a rămas de lege.

Ms. 145, f. 39v—40. Cop.

518. — *1654(7162) iunie 3.* — Constantin Şerban vv. întăreşte paharnicului Neagu, feciorul lui Stan, lui Vlădilă — nepotul lui Cernat, lui Novac — feciorul lui Badea şi lui popa Voinea o ocină în hotarul Frăsinetului de Cîmpie, cu tot venitul din cîmp, din pădure, din apă şi din sălişte, fiind loc ales şi însemnat cu pietre, pentru care aveau carte la mînă încă din vremea răposatului Radu vv., fiindu-le moştenire de la moşii lor Cernat şi Drăgoi. Mai întăreşte lui Neagul moşie în partea Graiusului din Divisel, cîtă cumpărase Staicul, moşul Neagului pentru 80 de aspri, cu carte de la Ioan Alexandru vv.

Ms. 150, f. 66—66v. Cop. Idem, mf. 1, c. 301.
EDIŢII. Rez., Aricescu, *Indice*, II, p. 116, nr. 2319.

519. — *1654(7162) iunie 25, Bucureşti.* Constantin Şerban vv. întăreşte m-rii Bistriţa şi egumenului Vasilie satul Costeşti din Vîlcea, cu tot hotarul cu toţi birnicii, cu tot venitul din cîmp, din pădure, apă şi cu viile şi din munte, cumpărat de Mihail vv. de la megieşii din sat : Mihalcea, Barbu, Voicul, Popa, Oprea cu cetele lor, cu 42000 aspri gata, pe care i-a dat mănăstirii atunci „întru ieşirea lui din ţară şi a fost întru multă mîhnire şi strîmtoare din toate părţile şi întru împuţinarea averii de cheltuială", scutindu-l de bir, de găleată, dijmă de stupi, de vinărici, de oaie seacă, de cai de olac. Hrisoave de la Alexandru Iliaş vv., din 7125 şi Matei Basarab vv., din 7141. Martori : Ghiorma marele ban al Craiovei, Preda Brîncoveanul mare vornic, Stroe mare logofăt, Bunea mare vistier, Hrizea mare spătar, Chirca mare stolnic, Gherghe mare clucer, Radu Mihalcea mare comis, Pană mare paharnic, Istrate mare paharnic. Ispravnic, Stroe mare logofăt. Scrie Dumitru logofătul Boldici.

Ms. 72, f. 29v—31. Cop.

520. — *1654(7162) august 2.* Novac neguţătorul din Micesti, jud. Muscel, împreună cu soţia sa Ioana, vînd lui Iorga neguţătorul şi soţiei sale Pana, toată partea lui de moşie din Groşi jud. Argeş, „moşie stearpă fără rumâni", părţile lui Opriş, Bărei, Barbul, Micul Tănpigă, moşie ce a ţinut-o pînă în zilele lui Matei Basarab, iar după ce s-a însurat Radul armaşul, „a cumpărat satul Groşi în silă ca un om ce era

https://biblioteca-digitala.ro / http://arhivelenationale.ro

puternic, lepădîndu-mi-au banii cu sila şi m-au scos din moşie". Constantin fiul lui Radu armaşul în timpul lui Costantin Şerban vv. vinde Groşii unor negutători, de la care Novac mai primeşte 10 ughi. La aceasta au fost martori mulţi boieri şi negutători. Scrie Neagoe logofătul Mujecul cu voia jupînului Novac.

Ms. 145, f. 40v—41. Cop.

521. — *1654(7162) august 8.* Zapisul lui Mihăilă cu femeia sa Trandafira şi copii, prin care vinde cu 22 ughi bani gata lui Ghin Stroe, via pe care a cumpărat-o de la un văr Iacob (în Căzăneşti). Blestem. Martori : Defta, Dobrotă, Nicolae, Vlaicu, Ion Ghidul, Tudoran, Stan Cojocaru, Stan judeţul, Ene. Scrie Stoica logofătul mult spăsitul.

Ms. 146, f. 314—315. Cop.

522. — *1654(7162) august 18.* Costantin Şerban vv. întăreşte m-rii Cozia, egumenului ieromonah Ştefan şi călugărilor de acolo satul Călimăneşti din judeţul Vîlcea, scutindu-l de bir, găleată, fîn, oierit, oaie seacă, dijmărit de stupi şi de rîmători, podvoade, cai de olac, de slujbele pîrcălabului de Rîmnic şi de alte slujbe şi dăjdii cîte sînt peste an. Domnul închină acest sat mănăstirii „pentru calea sfintei mănăstiri, cum că este o cale foarte rea, cu mare nevoie şi cu multă trudă, prin pietre rele şi prin munţi mari şi nu potu călugării din sfînta mănăstire ca să-şi care cu carele bucate, ci cu multă osteneală şi muncă". Domnul se numeşte nou ctitor al m-rii Cozia. Boierii şi pîrcălabii să nu se amestece în treburile satului, iar dreptul de judecată să-l aibă numai egumenul şi soborul mănăstirii. Cărţi de la Radu Mihnea vv., Alexandru vv., Gavril Movilă vv., Domnul lasă şi altor domni care vor veni după el să înoiască şi să întărească această miluire. Blestem. Martori : Preda mare vornic, Stroe mare logofăt, Bunea mare vistier, Hrizea mare spătar, Gherghie mare clucer, Istratie mare postelnic, Chirca mare stolnic, Radul mare comis. Ispravnic, Stroe mare logofăt. Scrie Preda logofăt din Bucureşti.

Mf. 1, c. 38v—39. Trad.

523. — *1654(7162) august 18, Bucureşti.* Costantin Şerban vv. întăreşte m-rii Cozia vinăriciul din satul Jiblea, dealul cu viile din tot hotarul cu tot venitul şi cu tot părpărul pe care îl vor lua călugării, din zece vedre o vadră, de la toţi oamenii care vor avea vii în acea parte, fie ei cnezi sau rumâni, pentru că în zilele lui Matei Basarab vv., egumenul Ştefan şi alţi călugări de la Cozia au venit înaintea domnului şi au arătat cărţi de miluire de la alţi domni vechi pentru Uliţa mare de la Rîmnic, numită Troianul, de unde fusese vinăriciul închinat m-rii Cozia şi au cerut în schimbul său vinăriciul de la Jiblea, vinărici pentru vinărici, fiind Jiblea mai aproape de mănăstire. Domnitorul le-a în-

https://biblioteca-digitala.ro / http://arhivelenationale.ro

deplinit rugămintea ca să le fie vinăriciul din Jiblea de hrană şi de ajutor, dîndu-le carte de schimbare şi de miluire, făcută cu mare jurămînt. Domnitorul reînoieşte şi întăreşte m-rii Cozia hrisovul cel vechi, lăsînd şi altor domni care vor veni după dînsul să întărească acest hrisov. Blestem. Martori : Ghiorma mare ban, Preda mare vornic, Stroe mare logofăt, Bunea mare vistier, Hrizea mare spătar, Gheorghie mare clucer, Chirca mare stolnic, Istratie mare postelnic, Radul comis, Pană mare paharnic, Danciul mare sluger, Necula mare pitar, Stroe mare logofăt. Scrie Stan logofăt.

Ms. 102, f. 439—440. Cop. slavă. Altă cop. mf. 1, c. 323v—324.

524. — *1654(7162) august 18, Bucureşti.* Costandin Şerban vv. întăreşte m-rii Cozia şi egumenului Ştefan stăpînirea asupra satului Frăsinetul de Cîmpie din Romanaţi, cu tot hotarul cu toţi rumânii şi cu tot venitul, ca să aibă pace mănăstirea din partea lui Neagu paharnicul — fiul lui Sercu din Vlădila, a lui Anghel Roşilă din Rătunda, a lui Popa Nan, a lui Dan, a lui Novac — fiul lui Cîrstea, a lui Vişan — fiul lui Badea şi a lui Dumitru — fiul lui Mincul, tot din Vlădila, cu tot neamul lor . Frăsinetul fusese sat domnesc încă de pe vremea lui Mihai vv., dat mamei sale Teofana, călugăriţă la Cozia, care la rîndul ei l-a dăruit m-rii Cozia ; în zilele lui Radu Mihnea vv., moşnenii satului au ridicat pîră la divan împotriva lui Pahomie, egumenul Coziei, spunînd că ei nu s-au vîndut la nimeni ca rumâni, dar au rămas de lege. În zilele lui Şerban vv., tatăl domnitorului, s-au ridicat din nou la judecată, rămînînd iarăşi de lege, cărţile lor fiind sparte şi date m-rii Cozia, care a ţinut Frăsinetul mai departe, iar jeluitorii au venit la divan cu o carte rea şi mincinoasă spunînd că au şi ei moşie în Frăsinetul, dar au rămas din nou de judecată, domnitorul dînd dreptate egumenului Ştefan al Coziei. Martori : Gheorma mare ban, Preda mare vornic, Stroe mare logofăt, Bunea vistier, Hrizea spătar, Gheorghe clucer, Chirca stolnic, Radu comis, Pană paharnic şi Istrate postelnic. Scrie Stroe, marele logofăt.

Ms. 102, f. 525—526. Cop. Altă cop. ms. 150, f. 65—65v şi 117—117v ; mf. 1, c. 300.
EDIŢII. Rez. Aricescu, *Indice*, II, p. 105, nr. 2234.

525. — ⟨*1654—1658*⟩. — Constantin Şerban vv. întăreşte stăpînirea spătarului Dumitraşcu asupra moşiei şi să nu aibă supărare de către fratele său postelnicul Alexandru sau de către feciorii săi.

DI, XXXVIII/2. Orig., perg. (49×29 cm) ; documentul este distrus aproape complet, din cauza umezelii, abia s-au putut înţelege două nume şi faptul că e vorba de o judecată pentru avere între fraţi.

526. — ⟨*Ante 1655(7163) ianuarie 10*⟩. Ioana fiica logofătului Vîlsan din Vlădila adevereşte că a cumpărat moşia Vlădila împreună cu

https://biblioteca-digitala.ro / http://arhivelenationale.ro

părintele Vasilie de la Govora, 45 paşi în lat ; de la Corsă a cumpărat 15 paşi şi de la Măia, feciorul Ducăi — alţi 15 paşi, pe care i-a dat de moşie vărului său Dumitru ; o braniştе la Frăsinet ; o altă parte de moşie în Valea satului, pe care o are cu Dumitru şi pe care i-o va dat tot lui, văzînd şi zapisele unchiului său Radu, în care scria să ţină ⟨Dumitru⟩ moşiile toate. Au fost de faţă : Radul căpitan, Manta postelnic, Radul din Comanca, Voico din Studina şi Dragul şi Dumitru din Brăştia, Neagul din Zvorsca. Martori : Danciul şi Stoian din Vlădila.

Ms. 102, f. 527v—528. Cop.

527. — *1655(7163) ianuarie 10, Bucureşti.* — Constantin Şerban vv. întăreşte m-rii Cozia braniştea din hotarul Frăsinetului de Cîmpie din sus dinspre Vlădila, pentru care mănăstirea avusese gîlceavă cu jupineasa Ivana în zilele răposatului Matei vv. Acesta o ţinuse în casă pe Ivana, de aceea jupineasa stăpînise acea braniştе 7 ani, temîndu-se călugării să ceară judecată la divan. La moartea ei, neavînd copii, a lăsat braniştea vărului său Dumitru Mincul, pe care călugării l-au chemat la judecată în divan, scoţînd cărţile şi zapisele de pe vremea lui Mihai vv. şi a mamei sale Tudora şi dovedind că aveau drept de stăpînire asupra Frăsinetului cu toate hotarele sale. Dumitru Mincul a cerut un alt soroc de judecată, pentru a găsi şi el cărţi de proprietate, dar nici a doua oară n-a putut să dovedească nimic, braniştea rămînînd m-rii Cozia. Martori : Ghiorma mare ban, Preda mare vornic, Stroe mare logofăt, Bunea mare vistier, Chirca mare stolnic, Hrizea paharnic, Pan spătar, Drăghicea sluger, Ivaşco armaş şi Danciul postelnicul.

Ms. 102, f. 526v—527. Cop. Alte copii, ms. 150, f. 66v—67 şi mf. 1, c. 301—302.

528. — *1655(7163) februarie 2.* — Daniil şi fratele său Pană dăruiesc diaconului Mostrob via fratelui lor Oprea (din Troian) „ca să-i poarte toată grija de rîndul păcatelor". Stan şi Manole să nu aibă treabă în acea vie, nici fiii lui Daniil sau ai lui Pană. Blestem. Scrie Stoica logofătul.

Ms. 147, f. 161v. Cop.

529. — *1655(7163) martie 10.* — Ioan al lui Andrei din Rădăcineşti îi vinde postelnicului Ivaşco o livadie din Grui de la hotar pentru suma de 280 [1]. Martori : Marco din Rădăcineşti, Dumitru Boţcan, Stan Bunşă, Udrea, Preda din Cîrstineşti, Pîrvul şi Dumitru. Scrie popa Dan Vasilie.

Ms. 102, f. 505—505v. Cop. Alte copii, ms. 150, f. 78 şi mf. 1, c. 175.

[1] Nu se menţionează moneda.

https://biblioteca-digitala.ro / http://arhivelenationale.ro

530. — *1655(7163) aprilie 15.* — Stan, feciorul lui Becşu împreună cu nepotul său Dumitru ii vind postelnicului Ivaşco din Cîrstăneşti o livadă la Ulmu spre Negrila, pentru suma de 130 [1]. Martori : Stănislav din Rădăcineşti, Marco din Rădăcineşti, iar din Cîrstăneşti a fost Drăghici. Scrie popa Dan.

[1] Nu menţionează moneda.

Ms. 150, f. 77v—78. Cop. Altă copie, mf. 1, c. 175.

531. — *1655(7164) septembrie 18.* — Constantin Şerban vv. întăreşte m-rii Cozia şi egumenului Ioan stăpînirea asupra satului Călimăneşti din judeţul Vîlcea ; satul să fie scutit de rîndul birului, de dijma stupilor şi de alte dăjdii de peste an, aşa cum fusese şi în vremea altor domni de mai înainte, între care şi Şerban Cantacuzino, tatăl voievodului. Satul le va fi de ajutor la tot lucru şi „mai vîrtos pentru calea cea rea de la mal, la care taie ei piatra cu ciocanul". Întărirea a fost făcută în urma jalbei egumenului Ioan care venise la domnie şi se plînsese că dijmaşii au încălcat toate hrisoavele. Cine va încălca şi acest hrisov va avea mare certare de la domn. Ispravnic, însăşi spusa domnului.

Ms. 102, f. 438. Cop.

532. — *1655(7164) decembrie 25, Tîrgovişte.* Constantin Şerban vv. întăreşte m-rii Cotmeana şi egumenului Silvestru satele cu rumâni date de răposaţii domni şi voevozi : Bărbăteşti, Stăncşti, Purcăreani, Mogoşeşti, Cacaleţi, şi Ciocăneşti date de Mircea cel Bătrîn. S-au văzut hrisoavele lui Vlad vv., din 6948 şi 6950 al lui Basarab vv. şi altele. Blestem. Martori : Chirca marele ban al Craiovei, Gherghe mare vornic, Stroe mare logofăt, Pîrvul mare vistier, Danciul mare postelnic, Pană mare spătar, Barbu mare clucer, Radul mare comis, Radul mare stolnic, Radul mare paharnic, Colţea mare pitar, Ivaşco mare armaş, Costandin Gălăţeanul mare portar.

Ms. 145, f. 67—68v. Cop.

533. — *1656(7164) ianuarie 5.* Calciu fiul lui Dumitru Frige — ciine roşu, din Curtea-de-Argeş vinde lui Iuzbaşa Duminică o vie cu casa în Bereşti, judeţul Argeş, cu 20 ughi, care a fost cumpărată de tatăl său Dumitru de la Ion Tearchis de bună voie. A vîndut şi jumătate din partea lui de moşie din sat din Bereşti, iar jumătate din partea cumnatei sale Tudora a rămas nevîndută ; odată cu moşia a vîndut şi jumătate din moară. Martori : Radul fiul lui Greci, din Rîşleţul, popa Stanciul din Lipia, Iuviţă meşterul sîrb din Piteşti. Protimisis. Se dă zapisul de cumpărare de la Tearchis. Scrie Staico logofătul.

Ms. 145, f. 28v—29. Cop.

https://biblioteca-digitala.ro / http://arhivelenationale.ro

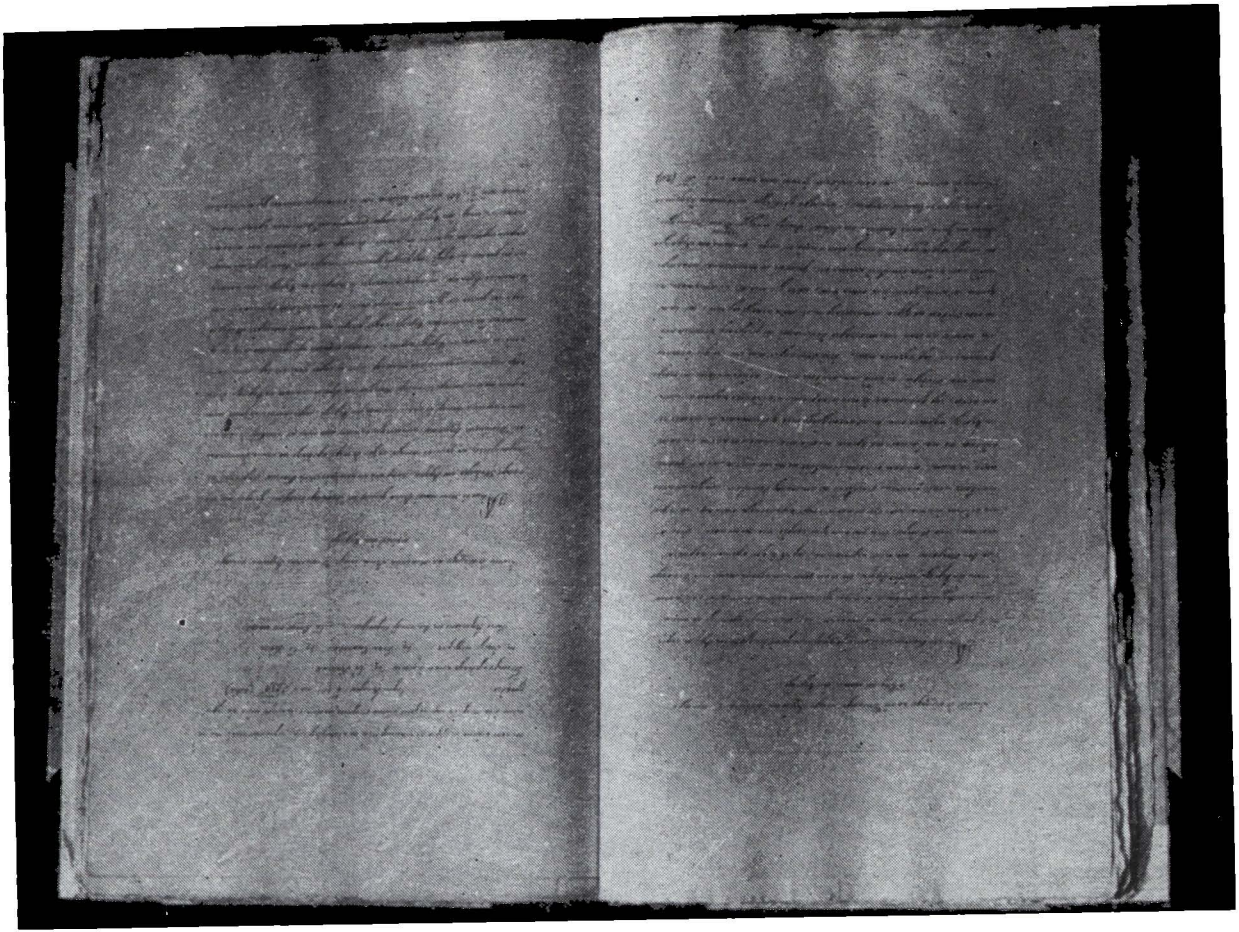

Fig. 21. Ms. nr. 145, f. 28v—29. Condică cuprinzînd documentele m-rii Cozia. Rez. nr. 533.

https://biblioteca-digitala.ro / http://arhivelenationale.ro

534. — *1656(7164) februarie 13.* „Zapisul sătenilor din Hohava" (Ioneşti).

Trib. jud. Vîlcea, dos. 392/1839, f. 23, nr. 8. Menţ.

535. — *1656(7164) martie 20.* Jupîneasa Anica, soţia lui Dumitru logofătul, fiul lui Dumitru judeţul din Argeş, împreună cu Calciu cumnatul său vinde cu 60 ughi bani gata lui Duminică iuzbaşa jumătate de moşie din satul Bereşti, două părţi din moară cu două roate din Bereşti, împreună cu toate zapisele de cumpărare ale acestor proprietăţi de către Dumitru judeţul din Argeş de la megieşii din Bereşti, iar jumătate de moşie să o ţie feciorii cumnatei Tudorii, şi a treia parte din cele două roate de moară, vînzare de bună voie, fără silă, cu ştirea rudelor. Martori : Pîrvul mare vistier, Mihalcea iuzbaşa, Anghel logofătul.

Ms. 145, f. 29—29v. Cop.

536. — *1656(7164) aprilie 18, Tîrgovişte.* — Postelnicul Dumitraşco, fiul lui Nicula vistierul adevereşte că a primit de la m-rea Cozia, prin egumenul Ioan 63 de ughi, deoarece în urma judecăţii pe care tatăl său Nicula vistierul, a avut-o cu călugării, în vremea domnitorului Constantin Şerban vv., satul Studeniţa cu toţi rumânii din el fuseseră daţi m-rii Cozia, urmînd ca acesta să întoarcă banii pe care Nicula îi dăduse pentru rumâni. Semnează Dumitraşco postelnic, Radul mare comis, Radul mare paharnic, Radul mare stolnic şi Fărcaş.

Ms. 150, p. 58v—59. Cop. Idem. Mf. 1, c. 293.

537. — *1656(7164) aprilie 18, Tîrgovişte.* — Constandin Şerban vv. întăreşte m-rii Cozia, egumenului Ioan şi tuturor călugărilor de aici satul Studeniţa din judeţul Romanaţi cu tot venitul lui şi cu toţi rumânii anume Dona cu fratele său Stoica şi cu feciorii lui ; Bălan cu feciorii lui, Ioan cu frate-său Stoica şi cu feciorii lui, Pătru cu feciorii lui, Drăghici Cernat cu frate-său Stoica, Radu feciorul lui Ghencei, Brato feciorul lui Nicula cu feciorii lui, alt Brato cu fratele său Stolan şi cu feciorii lui, Mincul cu fratele lui, Latcu şi Mihai cu feciorii lor, Drăgulin cu feciorii lui, Tudor, Radul, Dragomir Zbîrcea cu feciorii lui şi ceilalţi rumâni. Satul fusese al mănăstirii încă de pe vremea lui Mihai vv., care îl dăduse mamei lui Tudora. Aceasta călugărindu-se aici îl dăruise m-rii Cozia, dar mai tîrziu, pe vremea lui Leon vodă, cînd Nicula vistierul era puternic, rumânii din Studeniţa i s-au închinat lui, fără ştirea călugărilor, care l-au chemat în judecată pe Nicula rămînîndu-l de lege. În vremea domniei lui Matei Basarab s-au judecat din nou, satul rămînînd tot proprietate a m-rii Cozia. În zilele lui Constantin Şerban s-au plîns călugării de Dumitraşco postelnicul, feciorul lui Nicula vistierul, care primise de la tatăl său cîte patru taleri pentru fiecare

https://biblioteca-digitala.ro / http://arhivelenationale.ro

rumân, dar el cere mai mult. Egumenul Ioan i-a dat 63 de taleri şi satul rămîne al mănăstirii. Martori : Chirca marele ban al Craiovei, Gheorghe mare vornic, Stroe mare logofăt, Pîrvul vistier, Pan spătar, Radul paharnic, Danciul mare postelnic şi ispravnic şi Stroe mare logofăt. Scrie logofătul Dumitru din Cituroaia.

Ms. 102, f. 325—326. Cop. Idem. ms. 150, f. 22v—24 ; mf. 1, c. 288—289.

538. — *1656(7164) mai 12.* — Ivaşco vinde lui Marin din Bodeşti o falce de pămînt din Bîrzeşti în Albota, din anin în sus pe lîngă vale cu 130 bani. Martori : Zaharia, Ion diaconul Cîrstian. Scrie în zilele lui Grigoraşco voievod.

Ms. 148, f. 73v. Cop.

539. — *1656(7164) iunie 4, Tîrgovişte.* — Constantin Şerban vv., fiul lui Radu Şerban vv. întăreşte fostului mare vornic Preda Brîncoveanu să-i fie ocină satul Măceşul cel mare, din jud. Dolj, hotarul de sus de Cîrna, ales de 24 boieri şi de Dragomir, ispravnic domnesc, în timpul lui Matei Basarab. Hotare : măgura lui Petriman, măgura cu comoară, măgura Ciopîrnii, măgura cu cruce, la balta pînă la Dunăre ; Vladislav clucerul să nu fie crezut dacă va aduce cărţi vechi pentru hotarul satului Cîrna. Martori : Chirca mare ban al Craiovei, Gherghe mare vornic, Stroe mare logofăt, Pîrvul mare vistier, Pană mare spătar, Barbu mare clucer, Danciul mare postelnic, Radu mare stolnic, Radu mare paharnic, Mîinea mare sluger, Nicula mare pitar. Ispravnic Stroe mare logofăt. Scrie Cîndea.

Ms. 149, f. 126—127. Cop.

540. — *1656(7164) iunie 15.* Constantin Şerban vv. porunceşte satelor Dobriceni şi Bărbăteşti să dea egumenului Teofil de la m-rea Arnota şi trimisului Naim, fie şi prin „stînsoare foarte mare“ să ia „zapisul cel mare care scrie pe amîndouă satele“, zapisul celor 24 boieri şi alte cărţi şi zapise „ce vor fi luat prin jaful cînd s-au sculat hoţii domniei“ şi satului Stoeneşti să dea toate cărţile „care le-a fost făcut pentru vechilul mănăstirii“. În acelaşi timp să oblige „pe toţi rumânii din aceste două sate (Dobriceni şi Bărbăteşti) să lucreze la tot lucru sf. mănăstiri“. Ispravnic.

Ms. 149, f. 28—29. Cop.

541. — *1656(7164) f.l.z.* Megiaşii şi bătrînii din jurul satului Prestol, anume din Stiubeie — Nicula şi Costea, Ionaşco pîrcălab din Vardeniţa ; din Izvoarele Stanciul şi Drăghici ; din Multişte Purdea şi Manole ; din Cuşmir Idu şi Sava pîrcălab şi alţii mărturisesc domnitoru-

https://biblioteca-digitala.ro / http://arhivelenationale.ro

lui [Constantin Şerban] că din porunca domnului a venit părintele cozianu şi a cercetat dacă nişte moşii sînt ale mănăstirii sau ale lui Gruia şi ei adeverează că mănăstirea are din hotarele bătrîne adică „pe funia lui Răceală" pînă la Dunăre, la deal pînă în măgura lui Micsă, Viişoare, Măgura învîrtită, Calea Cuşmirului. Părintele Cozianul şi alţi oameni ai mănăstirii au mutat hotarul, fără să asculte de părerea lor, dimpotrivă i-au legat şi i-au bătut şi au luat cît pămînt au vrut, iar sătenii n-au mutat piatra din hotar fără să fie de faţă un om domnesc.

Mf. 1, c. 215. Cop.

542. — *1656(7164)* — Constantin Şerban vv. întăreşte lui Şerban Topoloveanul 35 de locuri înfundate şi a treia parte dintr-o delniţă pe care Topoloveanul o cumpărase cu 50 de taleri.

Ms. 150, f. 48v—50. Rez.

543. — *1656(7164)* — Zapisul lui Stoica Oprea cu ai săi privind moşia Ioneşti.

Trib. jud. Vîlcea. dos. 392/1839, f. 24v (nr. 9). Menţ.

544. — *1656(7165) octombrie 10.* Constantin Şerban vv. întăreşte lui Voico Roşul şi feciorilor lui o moşie în hotarul Studina, care fusese aleasă de aceea a Plăvicenilor încă în zilele „cînd au fost Mihai Vodă stolnic mare". Atunci au mers 12 boieri hotarnici, au măsurat şi l-au scos pe Plăviceanul de pe moşie. În vremea lui Matei Basarab vv. Dragomir vornic a vrut „să împresoare moşia acestor oameni Roşii", ca să o dea „mănăstirii lui, Alunişul". S-a hotărnicit din nou moşia, s-a măsurat şi s-a împărţit în trei părţi : o parte s-a dat lui Vladul, fiastrul lui Stoichiţă, iar două au fost date lui Voico Roşul. Acum domnul îi întăreşte lui Voico acele două părţi. „Cui va părea cu strîmbul să-şi ia 24 de boieri să o hotărască acum dintîi". Martori : boierii divanului „ale cărora le sînt numele în ocolnica cea veche".

Ms. 147, f. 83—84. Cop.

545. — *1656(7165) octombrie 19.* Zapis de vînzare al feciorilor popii Lupu pentru moşia Floreşti, jud. Vîlcea.

Ms. 148, f. 137v. Rez.

546. — *1656(7165) noiembrie 7.* Popa Oprea, Muşat şi Zbîrcea vînd jupînului Pană, toată partea lor de moşie din Slătioara cu 10 ughi. Martori : Badea din Groşi, Dumitrul, Mihul, Stanciul, Neacşul din Păuşeşti, Ignatie ieromonahul de la schitul Petriţa, Deaconul Ion.

Ms. 145, f. 3—3v. Cop.

https://biblioteca-digitala.ro / http://arhivelenationale.ro

547. — *1656(7165) decembrie 7.* Văsii şi cu fratele său Stanciul feciorii logofătului Radu din Cîrstăneşti îi vînd postelnicului Preda nepotul logofătului Stanciul, partea lor de vie din satul Scăueni, cită li s-a cuvenit de la împărţeala cu ceilalţi fraţi. Protimisis. Martori : Stanciul logofăt, Ivaşco iuzbaşa, Dumitru fratele lui Văsii, feciorii unchiului lui Văsii, Dumitraşco postelnic, Radu postelnic, Pîrvul ceauşul, Stroe şi popa Barbul. Scrie popa Dan.

Ms. 150, f. 80. Cop. Idem. mf. 1, c. 177v.

548. — *1657(7165) martie 30.* — Constantin Şerban vv. întăreşte m-rii Cozia pe rumânul Oprian din Păteşti cu feciorii săi deoarece acesta fusese al mănăstirii, încă din vremea lui Alexandru vv., moşul lui Radu vv. În zilele lui Radu vv., Calotă al doilea armaş s-a ridicat cu pîră împotriva egumenului Teofil pentru acest rumân, spunînd că este al lui Radu vv., le-a dat patru boieri pe răvaşe domneşti, anume pe Ghiorca postelnic din Sîmbotin, pe Pîrvul postelnic din Stoeneşti, pe Datco paharnic din Boişoară şi pe Dumitru vătaf din Grebleşti, care au cercetat şi au adeverit că acel rumân este al m-rii Cozia, încă din zilele lui Alexandru vv., şi „l-au fost apucat şi legătura lui Mihai Viteazul vv." Carte de la Radu vv., cu văleatul 7131. Ispravnic însăşi spusa domnului.

Ms. 102, f. 427—427v. Cop.

549. — *1657(7165) aprilie 16.* Constantin Şerban vv. porunceşte lui Nedelco şi altor cămăraşi de la Ocnele Mari (Vel Ocnă) să ia de la ţiganii tăietori de sare, bani cuveniţi pentru dijmă şi să-i dea călugărilor de la m-rea Cozia, deoarece egumenul Cozianul venise cu jalbă la domnie, spunînd că ţiganii nu-şi plătesc dăjdile şi vor să-i bată pe călugări. Dacă ţiganii nu vor îndeplini poruncile, domnitorul să trimită un om domnesc să le taie urechile.

Ms. 102, f. 520—421v. Cop. Altă cop. mf. 1, c. 330v—331.

550. — *1657(7165) aprilie 20.* — Radu diaconul vinde diaconului Mostrob un loc lîngă via de la Troian cu 250 bani, lîngă via lui Mostrob, pînă în locul Pădureţului, la păr, lîngă locul lui Fălintin. Martori: Danil judeţul, Proca, Gin grămăticul, Stan şi Manole.

Ms. 147, f. 162. Cop.

551. — *1657(7165) iunie 5.* Vîlsan vinde lui Ion partea lui de moşie din Comanca de Munte, pe unde va ara Miho, în afară de se-

https://biblioteca-digitala.ro / http://arhivelenationale.ro

liște, cu 1000 de bani. Martori : Drăgan, Tuinea, fiul lui Pîrvul, Tudor fiul popii Radu ș.a.

Ms. 19, c. 135v. Cop.

552. — *1657(7165) iunie 20.* Constantin Șerban vv. întărește egumenului Ștefan de la Cozia dreptul de a lua dijmă din grîu, din orz, din mei, din fîn, din linte, din mazăre de pe moșiile Cușmir și Prestol ale m-rii Cozia. Vor lua ca și mai înainte din zece-una (zeciuială). Domnul poruncește slujitorilor și țăranilor care șed pe aceste moșii să asculte de ispravnicul mănăstirii și să-și dea dajdiile din rîmători și din stupi și întreg adetul. Care nu vor asculta vor fi pedepsiți de domn, iar călugării vor avea dreptul să-i scoată de pe moșie. Ispravnic, însăși spusa domnului.

Mf. 1, c. 315v—316. Cop.

553. — *1657(7165) iunie 30.* Macarie patriarhul Antiohiei și al întregului Apus poruncește cămărașilor de la Ocnele Mari să nu mai folosească la lucru țigani de la Rîmnic și din alte părți ci să folosească numai țigani de ai mănăstirii, care locuiesc la Ocnă și care își vor da m-rii Cozia dajdiile cuvenite, deoarece cămărașii mai luaseră pe un țigan de la Rîmnic, anume pe Tudor să lucreze la ei. Blestem.

Ms. 102, f. 421v—422. Cop. Altă cop. mf. 1, c. 331.

554. — *1657(7165) iulie 20.* Constantin Șerban vv. întărește egumenului Ștefan de la m-rea Cozia și ispravnicului pe care îl va trimite egumenul la Ocna cea Mare să strîngă dajdiile de la țiganii m-rii Cozia care sînt tăietori de sare. Poruncește cămărașului Chirca de la Ocnă ca atunci cînd va veni ispravnicul mănăstirii să-i pună la dispoziție pe țiganii tăietori de sare ca să le ia dajdiile, deoarece acolo li se plătește munca lor. Ispravnic, însăși porunca domnului.

Mf. 1, c. 331v. Cop.

555. — *1657(7166) decembrie 7.* Văsiiu și fratele său Stanciul, fii lui Radu logofăt din Cîrstenești, vînd postelnicului Preda, nepotul logofătului Stanciu, partea lor de vie din Scăuiani cîtă li se cuvenea de la împărțeala cu ceilalți frați ; prețul — 14 ughi. Martori : Stanciul logofăt, Ivașco iuzbașa, Dumitru fratele lui Văsiu, Dumitrașco postelnic, Radul postelnic, Pîrvul ceaușul, Stroe, popa Barbul. Scrie popa Dan.

Ms. 102, f. 506—506v. Cop. Altă cop. mf. 1, c. 177v.

556. — *1657(7166) decembrie 10, Tîrgoviște.* Constantin Șerban vv. întărește m-rii Cozia și egumenului Ștefan moșia Frăgari cu satul

https://biblioteca-digitala.ro / http://arhivelenationale.ro

cît se va alege după tot hotarul, fostă a lui Nicula logofăt de la Sărăcineşti şi închinată mănăstirii de către fiul său Tănasie. Martori : episcopul Dionisie al Rîmnicului, vlădica Ignatie, Vasilie egumenul de la Bistriţa, egumenul Mihail de la Govora, egumenul Teofil de la Arnota, egumenul Partenie de la Arhanghel, egumenul Daniil de la Cotmeana, Radul spătarul feciorul lui Sima logofăt, Mihail portar şi Dima — feciorii lui Goran logofăt de la Olăneşti, Dumitru logofăt, Vladul logofăt, Tănasie de la Rîmnic ; jumătate de vie a Stanciului Cîrstenescu izbaşa, cu stupina de la vie şi o sută de oi, moşie în Bogdăneşti, codrul dinspre Călimăneşti, toată partea Stanciului Sarchiz din apa Oltului pînă în hotarul Călimăneştilor cumpărat de egumenul Teodor de la Cozia, cu banii mănăstirii drept 402 aspri de la Stanciul, cu zapis de vînzare la anul 7158 ; 4 locuri la oraş la Rîmnic ce „le-au fost căutat" egumenul Dionisie cu Voicul al Chirii, cu Avramie şi cu alţi oameni din Rîmnic, în 7140, locuri între moara episcopiei şi între locurile Iezerului, două locuri pînă la moara Pieptii şi a Coziei ; 3 locuri către diaconul Duca, paşi 103 şi 100 paşi către popa cel săsesc, cu capetele la rîu, jos fiind carabeţii, 6 locuri merg cu capetele la Olt la vad în sus paşi 200, un loc cu capul la locurile lui Voicu al Ghinii, trei locuri de 150 paşi între Mitrea şi între Proca cu capetele la drum, un loc la Mişăi, sub obreajie, la cruce paşi 50, un loc mai sus de Mişăi paşi 70 ; toate fiind „bătrîne şi drepte moşii ale Coziei".

Ms. 86, f. 47—47v. Trad.
EDIŢII. Rez. Tamaş, *Catalog*, nr. 57.

557. — *1657(7166) decembrie 15.* Stan, fiul lui Vladu din Balş, ia cu împrumut 4 ughi de la Dumitru logofăt, cu soroc pînă la Paşti. Dacă nu-i va da banii la soroc, Dumitru logofăt să fie slobod să vină cu om domnesc cu treapăd, urmînd ca Stan să suporte treapădul şi toată cheltuiala.

Mf. 2, c. 3—3v. Cop.

558. — *1657(7166) decembrie 15.* Stanciul iuzbaşa din Cîrsteneşti şi jupîneasa sa Călina, lasă m-rii Cozia pentru pomenire o butie de vin de 100 de vedre şi 20 de berbeci şi alte vite, din care să i se facă pomană cînd va fi îngropat la mănăstire. Mai lasă din munca sa 100 de oi, jumătate din via sa de la Scăueni, o butie de vin pentru praznic la mănăstire şi stupina de la vie cu toţi stupii din ea. Martori : Datco vornicul — unchiul lui Stanciul iuzbaşa, vărul său — Ivaşco iuzbaşa, toţi ceilalţi veri, popa Barbul din Cîrsteneşti, Novac, Radul şi Ivan comisul din Bucsăneşti, Stanciul iuzbaşa din Berindeşti, Badea Roşul din Sălătruc, Neacşa soacra lui Stanciul şi alţi boieri de neam. Blestem.

Ms. 102, f. 505v—506. Cop. Idem, ms. 150, f. 78v—79 şi mf. 1, c. 176.

https://biblioteca-digitala.ro / http://arhivelenationale.ro

559. — *1657(7166) decembrie 18.* Jupîneasa Tudora, fosta soție a lui Ivan, fiul lui Dumitru din Argeș, împreună cu copii săi Dumitru și Ivan arată că au avut o pîră cu Dumitru iuzbașa înaintea jupînului Gherghe marele vornic, pentru o moșie și o roată de moară în Bereşti, hotărîndu-se ca atît moșia cît și moara să fie pe jumătate. Din moară au cumpărat Dumitru iuzbașa două părți, căruia i se restitue 12 ughi. S-a făcut în fața lui Gheorghe mare vornic, Iane mare vornic, Ștefu! mare vornic, Cîrlan al doilea vornic, cu condiția că dacă nu se achită banii morii, Dumitru iuzbașa să țină trei părți.

Ms. 145, f. 29v—30. Cop.

560. — *1658(7166) mai 9.* Radu, fiul său Tudosie și nepotul lui Stoian și ai lui Stan Gașpar din Balș, vînd lui Dumitru logofăt, fiul lui Stan Grozavu din Balș, partea lor de moșie pe care au avut-o la Vadul morii de Sus, cu loc împrejur, cît ține vadul în sus și în jos cu 5 locuri și jumătate de arătură în cîmp : două locuri la Vadul morii, deasupra, un loc la ștubeiul Durdu, un loc spre fața Gorganului, unul la Mutu și altul la Răzorul, la podul din Balșița. Prețul vînzării — 1300 bani gata. Martori : Dumitru — vărul din Balș al vînzătorilor, Crăciun fiul lui Ivașco, Stan — fiul lui Mircea, Dumitru postelnic, frații săi — Radu postelnic și Preda postelnic, Tudosie-fiul lui Ivașco postelnic — toți din Balș ; Tudosie postelnic, fratele său Dumitrașco — fiul lui Preda postelnic, fratele său Stoica, Stan Brașoveanul din Mirila ,Preda fiul lui Stanciul, Teicăi din Corbeni și alții.

Mf. 2, c. 4—4v. Cop.

561. — *1658(7166) mai 22.* Macarie, arhipatriarhul orașului Antiohiei, al Siriei, al Araviei, al Chilichiei al Eviriei și al Anatoliei, fiind împuternicit de Mihnea vv., judecă împreună cu mitropolitul Ștefan și Ignatie, pricina lui Preda și a lui Dima, nepoții logofătului Stanciul din Cîrstănești, întărindu-le satul Bumbești, cu rumânii, cu țiganii și cu toate bucatele din sat, în afară de ceea ce Stanciul îi lăsase la moartea sa, soției sale Călina. Dacă verii lor și alte rudenii vor fi luat ceva din sat, să le dea înapoi celor doi, neavînd nici un drept, deoarece Preda și Dima se obligaseră să plătească toate datoriile unchiului lor. Blestem.

Ms. 150, f. 108—108v. Cop. Idem, mf. 1, c. 216.

562. — *1658(7166) iunie 18.* — Macarie patriarhul Antiohiei, Siriei, Araviei, Chilichiei, Eviriei și al întregii Anatolii, împreună cu mitropolitul Ștefan și cu boierii credincioși domnului, anume Barbul mare vornic, Panul mare vornic, Radul fost mare stolnic și Mihai vătaf de aprozi hotărăsc în urma judecății„ după sfînta pravilă“ să-și țină Preda

https://biblioteca-digitala.ro / http://arhivelenationale.ro

şi Dima nepoţii Stanciului logofăt, satul Bumbueşti cu rumânii şi ţiganii din el, cu casele şi cu tot ce a ţinut Stanciul, iar vitele, bucatele, banii, hainele, sculele şi dichisele casei cîte se vor afla să fie împărţite în două de Preda şi Dima cu verii Stanciului logofăt cu care avuseseră pricină şi în divan, înaintea domnitorului Mihai Radu vv. Blestem.

Ms. 102, f. 506v—507. Cop.

563. — *1658(7166) iunie 18.* — Mihail Radu vv. întăreşte luĭ Preda Roşianu şi lui Dima, nepoţii Stanciului, satul Cîrstăneşti cu casele şi toată moşia lui, satul Bumbueşti, moşia de la Văleni, viile de la Scăueni, rumânii şi ţiganii, morile şi tot ce mai avusese Stanciul logofătul, deoarece nişte rude mai de departe ale acestuia veniseră cu pîră la divan, cerînd acele moşii, dar domnitorul rînduise pe patriarhul Macarie şi pe mitropolitul Ştefan, împreună cu mai mulţi boieri, precum Barbul — mare vornic al Ţării de Sus, Manul mare vornic al Ţării de Jos, Radul fost mare stolnic, Mihai vătaf de aprozi să cerceteze şi să judece pricina, iar aceia au dat dreptate lui Preda şi lui Dima, nepoţii logofătului Stanciu.

Ms. 102, f. 507v—508v. Cop. Alte copii, ms. 150, f. 78—78v şi mf. 1, c. 175.
EDIŢII. Rez. Aricescu, *Indice*, II, p. 99, nr. 2217.

564. — *1658(7166) iunie 19.* Mihnea al III-lea Radu vv întăreşte lui Preda şi vărului său Dima, nepoţii Stanciului logofăt din Cîrsteneşti, satul Bumbueşti, şi moşia din Cîrsteneşti, cu casele cu rumânii, cu ţiganii şi cu viile ; le mai întăreşte moşia din Văleni şi toate celelalte moşii care mai fuseseră ale lui Stanciu cu rumânii şi cu ţiganii de pe ele. Pentru aceste moşii Preda şi Dima, avuseseră pricină cu nişte veri ai lui Stanciu, dar au fost trimişi de la Dima să-i judece Macarie, patriarhul Antiohiei, împreună cu credincioşii boieri domneşti, anume : Barbul mare vornic, Manul mare vistier, Radul fost mare stolnic şi Mihai vătaf de aprozi, care judecînd pricina după pravilă au dat dreptate lui Preda şi lui Dima ca să-şi ţină moşiile cu bună pace, iar sculele, hainele şi bucatele, să le împartă pe din două cu verii Stanciului. Ispravnic, însăşi spusa domnului.

Ms. 102, f. 468v—469. Cop.

565. — *1658(7166) f.l.z.* Stanciul din Bîrzeşti vinde lui David din Bodeşti o falce de loc din siliştе în sus, cu 150 bani. Martori: popa Mihăilă din Bîrzeşti, popa Drăghici din Bodeşti, diaconul Matei, Vlad Dumitru din Bîrzeşti.

Ms. 148, f. 73v—74. Cop.

https://biblioteca-digitala.ro / http://arhivelenationale.ro

566. — *1658(7167) octombrie 17.* „Zapis de vînzare al lui Vlad cu soţia sa, către Radul pentru via de la dealul Creţenilor".

Ms. 147, f. 184. Rez.

567. — *1659(7167) ianuarie 12, Tîrgovişte.* Mihnea Radu vv. întăreşte m-rii Cozia vinăriciul din satul Jiblea, jud. Argeş, din dealul cu viile, din tot hotarul, să aibă a lua călugării din 10 vedre — una, de la toţi oamenii de acolo, fie ei judeci sau rumâni. M-rea Cozia avusese mai înainte vinăriciul din Uliţa cea Mare din Rîmnic, dar în zilele lui Matei Basarab, egumenul de la Cozia a venit cu rugăminte la domn, cerîndu-i ca în locul vinăriciului de la Rîmnic să-i dea pe cel de la Jiblea, sat mai apropiat de mănăstire. Domnul le-a împlinit voia. Carte de la Matei Basarab vv., Mihnea Radu vv.; le înnoieşte şi le întăreşte miluirea ca să-i fie lui de pomenire şi călugărilor de hrană. Martori: Manu mare ban al Craiovei, Barbul mare vornic din Ţara de Sus, Radu mare vornic din Ţara de Jos, Radul mare logofăt, Stroe mare vistier, Udrişte mare spătar, Dicul mare clucer, Vasilie mare stolnic, Manta mare comis, Gheorghie mare paharnic, Danciul mare postelnic. Ispravnic, Radul mare logofăt. Scrie Dumitraşco Dumbrăviţă logofăt.

Mf. 1, c. 324v—325. Cop.

568. — *1659(7167) ianuarie 12.* Mihnea al III-lea Radu vv. întăreşte egumenului de la Cozia dreptul de stăpînire asupra rudarilor de la mănăstire, care vor fi obligaţi să-şi dea dajdiile ca şi mai înainte. Ispravnic, însăşi spusa domnului.

Ms. 102, f. 411—411v. Cop. Altă cop. mf. 1, c. 336.

569. — *1659(7167) aprilie 26.* Pîrvul, Stroe şi Tudosie vînd vărului lor Preda, pentru 12 ughi, via lor cea bătrînă de la Scăueni, pe care le-o dăduse vărul lor Stanciul logofătul de pomană. Martori: Radul Roş. Dumitraşco Roş şi Oprea Roş, toţi din Şuici; Stoica Roş din Rădăcineşti, Dumitru din Dăngeşti, popa Preda din Şuici şi Neagoe din Rudeni.

Ms. 102, f. 508v. Cop. Altă cop., ms. 150, f. 88 şi mf. 1, c. 186v.

570. — *1659(7167) mai 5.* Jitea vinde popii Stanciului locul său de vie din mijlocul ogrăzilor pentru 120 bani. — Hotare: Mărhila, Valea Sălătrucului, locul lui popa Stanciu. Martori: Călin şi Paraschivu al Drăgotesii.

DI, XV/5. Orig. (24×16 cm), filigran, rupt pe margini.

https://biblioteca-digitala.ro / http://arhivelenationale.ro

571. — *1659(7167) mai 20.* „Stan fiul lui Vlaicu vînd niște fălci de loc din Rovină și din Floreşti, jud. Vîlcea".

Ms. 148, f. 137v. Menț.

572. — *1659(7167) mai 20.* Încredințarea vătafului Socol pentru cumpărarea unei funii de moșie în Floreşti jud. Vîlcea.

Ms. 148, f. 137v. Menț.

573. — *1659(7167) iulie 1.* Postelnicul Preda, nepotul logofătului Stanciul din Cîrstineşti, adevereşte că a dăruit m-rii Cozia jumătate din via de la Scăueni, pentru pomenirea sa și a părinților săi. Cealaltă jumătate fusese dată tot mănăstirii în același scop, de logofătul Stanciul, unchiul său. Blestem. Martori : Stanciul — vărul lui Preda, Vladul din Scăueni, ieromonahul Pahomie, ieromonahul Ioanichie și Radul din Văleni.

Ms. 102, f. 508v—509. Cop. Idem, ms. 150, f. 82v și mf. 1, c. 180v.

574. — *1659(7167) iulie 15.* Ion călugărul vinde lui Radu Bîrsescul partea sa de moșie și a fratelui său Stoi în satul Bereşti din funia Bălhoiască, peste tot hotarul, cu silişte de casă în sat și vad de moară și de dîrstă, restul cît se va alege cu 58 ughi gata. Martori : Oprea, Pătru și Vîlcul Vișan din Bereşti.

Ms. 145, f. 30—30v. Cop.

575. — *1659 iulie 27.* Alexandru, fiul Ioanei Pizduroaia cu Floarea soția lui și Ioana mama sa vînd lui Marcu, cumnatul său, partea lor de moșie din hotarul Turceşti, jud. Vîlcea, drept lei 26, parale 20.

Trib. jud. Vîlcea, dos. 197/1842, f. 7. Cop.

576. — *1659(7168) septembrie 13.* Datco vornicul cu feciorii săi Dumitru și Răducanul și iuzbașa Ivașco cu frații săi Dumitru, Văsiiu și Stanciul și cu nepotul său Pîrvu i-au vîndut nepotului Preda un codru de loc din via mănăstirii pînă în via lui Preda, lat jos de 8 stînjeni și sus de 12 stînjeni, dar Preda l-a împărțit pe jumătate cu m-rea Cozia luînd o fișie lungă din gardul Dolofanilor pînă în jos de drum și pînă în răzor. Pentru partea lui, Preda le-a dat 3 ughi și jumătate, iar cînd s-a împărțit via, au fost puse și semne din pietre, ca să nu se ivească gîlceava cu mănăstirea. Martori : logofătul Preda Dolofanul și cu frații săi Ivan și Dragomir, unchiașul Novac din Cîrsteneşti și unchiul Rădilă din Scăuiani, Crăciun din Scăuiani și Vladul viiariul.

Ms. 102, f. 509—509v. Cop. Alte copii, ms. 150, f. 82—82v și 79v—80 ; mf. 1, c. 177 ; și 179v—180.

https://biblioteca-digitala.ro / http://arhivelenationale.ro

577. — *1660(7168) martie 20.* Gheorghe Ghica vv. întăreşte egumenului Teodosie de la m-rea Cozia, dreptul de a strînge dajdiile de la toţi ţiganii mănăstirii, „de la rudari şi de la ciocănaşii care taie varul la Ocnele cele mari", cum a fost obiceiul şi mai înainte vreme. Ispravnic, însăşi spusa domnului.

Ms. 102, f. 411v. Cop. Altă cop. mf. 1, c. 336.

578. — ⟨*1660—1700, martie-august* [1]⟩. — Locuitorii din satul Greci şi satele vecine din jud. Vîlcea, mărturisesc în biserică pentru o pricină de hotar (ce o au cu m-rea Bistriţa, proprietara satului Grecşori) că nu s-a putut pune hotar de prima dată între cele două moşii, şi numai după ce părintele (e)cleziast a adus jurători şi boieri hotarnici s-au fixat hotarele punîndu-se semnele către Grecşori ; via lucrată de călugări să rămînă locuitorilor din Greci, iar călugării să-şi ia rodul în toamnă. Hotare : gura văii Vicei, peste rîu movila cu pietre, frasinul, curmătura din deal, valea pînă în Tăuja. Martori : Dragul — ceauş din Greci, Dragul, Stica, Zaharia, Vladul şi Preda, toţi din Mateeşti, Vladul din Greci ; Giurca şi Radu din Boşomari, Constantin, popa Filip, popa Nicolae, Ion, Nistor, Preda, Radu Lupu, Ion Buşegul, Manea din Sacoţi, Gavril şi Radu Gorun din Slătioara, Radu Nestorescu din Corşoru, Lupul, Radu, Constantin Filip şi Drăgoi din Sîrbeşti.

DI. LXXXIX/1. Orig. (21×20,5 cm), lipsă din partea stîngă sus, rupt la îndoitură.

[1] Datare după scris şi hîrtie, lunile după cum s-a lucrat via al cărui rod se va „culege la toamnă".

579. — *1660(7168) iulie 31, Bucureşti.* Dumitraşco clucerul, fiul lui Neçula vistierul, împreună cu fiul său Papa vinde lui Şerban Cantacozino al doilea logofăt, în zilele lui Gheorghe Ghica vv., satul Siliştioara din jud. Romanaţi, tot satul cu tot hotarul, cu toţi rumînii şi alţii ce se vor afla rumîni dintr-acest sat ; satul a fost cumpărat de Nicula vistierul, şi-l vinde cu 800 ughi bani gata, de bună voie, cu ştirea tuturor rudelor. La tocmeală au fost de faţă membri divanului : Filipescu mare vistier, Vintilă logofătul, Radu al doilea clucer, Radu Stroe vistier. Scrie Stoica Uricarul. Soarevici logofătul.

Ms. 147, f. 218v—220. Cop.

580. — *1660(7168) august 2, Bucureşti.* — Gheorghe Ghica vv. întăreşte lui Şerban Cantacuzino al doilea logofăt satul Siliştioara din judeţul Romanaţi, tot satul din hotar în hotar, pe hotare bătrîne şi semne, cu balta cu veniturile şi cu toţi rumînii ce se vor afla. Acest sat a fost cumpărat de la Dumitraşco clucerul, feciorul lui Necula vistierul, cu 800 ughi gata, cu zapis de vînzare, refuzînd Stroe marele logofăt, şi coconii lui să-l cumpere. Martori : Manul mare ban al Craio-

https://biblioteca-digitala.ro / http://arhivelenationale.ro

vei, Preda mare vornic, Stroe mare logofăt, Pană mare vistier, Ghețea mare clucer, Ghica mare stolnic, Colțea mare comis, Drăghici mare paharnic, Pană mare sluger, Ivașco mare pitar. Scrie Stoica Uricarul Soarevici logofăt.

Ms. 147, f. 220—221v. Cop.
EDIȚII. Rez. Aricescu, *Indice*, II, p. 89—90, nr. 2149.

581. — *1661(7169) ianuarie 13.* Pătru și Nicola feciorii lui Radul Olci și cu Ioana, soția lui Ivanco Olci, vînd patru răzoare de vie cu 15 ughi, de bună voie, că acești bani s-au cheltuit la moartea tatălui lor și a mamei lor și la Ivașco unchiul lor „că li s-au prins moarte tuturor odată". Martori : Popa Dumitru, diaconul Nicola, Stoica Borachul, Costea județul, Mușat Darul, Miho, Idin, Dumitru, Stanciul Bordescul, Iacov fratele Stanciului, Stroe, Radul Monei, Neagoe Bardul, Zota Palimari, Pătru fiul Costei, Vladul Drăculea, Nicola fiul lui Ghin. Scrie Pană logofătul.

Ms. 147, f. 127—127v. Cop.

582. — *1661—7169 februarie 26.* Grigore Ghica vv. întărește m-rii Arnota și egumenului Serapion, pe rumânul Drăgan cu ceata lui și cu toată partea lor de moșie, foști rumâni ai lui Chisar Rudeanu. În zilele lui Matei Basarab vv. s-au răscumpărat dînd bani lui Chisar Rudeanu, după care de bună voia lor s-au vîndut rumâni domnitorului, care i-au închinat m-rii Arnota. După moartea lui Matei Basarab vv. feciorii lui Chisar Rudeanu au redeschis procesul, spunînd lui Constantin Șerban vv., că banii de la rumâni cînd s-au slobozit Matei vodă „au fost apucat pe părinții lor de i-au prădat". Constantin Șerban vv. ordonă lui Teofil egumenul să restituie banii feciorului lui Chisar. În urma refuzului feciorii lui Chisar au luat banii de la rumâni și i-au slobozit. Grigore Ghica vv. dă rumânii egumenului Serapion al m-rii Arnota, urmînd ca cei 210 ughi, să fie întorși de Chisar rumânilor. Martori : Preda mare ban al Craiovei, Pan Stroe mare vornic, Chirca mare logofăt, Pană mare spătar, Mareș mare vistier, Constandin mare comis, Drăghici Cantacuzino mare paharnic, Papa mare sluger, Stoean mare pitar. Ispravnic, Șerban Cantacuzino al doilea logofăt.

Ms. 149, p. 29—31. Trad.

583. — *1661(7169) aprilie 16.* Grigore Ghica vv. întărește egumenului Efrem de la Cozia stăpînirea asupra moșiei Cireașovul din sus de Slatina cu tot venitul bucatelor ce se vor afla pe moșie. Ispravnic însăși spusa domnului.

Ms. 102, f. 511v. Cop. Altă cop. mf. 1, c. 395 v.

https://biblioteca-digitala.ro / http://arhivelenationale.ro

584. — *1661(7169) iunie 6.* Monahul Onofrie din satul Luncani şi fiul său Stoian dăruiesc egumenului Efrem şi întregului sobor de la m-rea Cozia partea lor de moşie din Luncani, ca să fie mănăstirii de hrană, le dăruiesc partea lor din tot hotarul cu arăturile, pometul, viile, peştele, vadurile cu mori, dîrstele şi tot venitul şi păsările care se vor prinde în acest hotar ; din valea Văsilatului, Valea lui Stan şi Valea Păscoaiei mănăstirea să ia al nouălea peşte. Pentru aceasta au fost scrişi în pomelnic. Martori : Vlădica chir Ignatie, postelnicul Preda Dolofan, fratele său Ivan din Stoeneşti, logofătul Ivaşco din Berislăveşti, Necula din Călimăneşti, Vitan din Băiaş, Martin din Piteşti, spătarul Dragomir din Copăceni şi monahul Sava. Blestem.

Ms. 102, f. 292. Cop.

585. — *1661(7169) iunie 12, Bucureşti.* Grigore Ghica vv. întăreşte postelnicului Barbul, feciorilor postelnicului Danciu Pîrîianul şi feciorilor lui Vladul Bîrsescul satul Baia de Fier din judeţul Gorj, cu toţi rumânii şi cu tot venitul din cîmp, din pădure, din apă şi din şezutul satului, din hotar pînă în hotar, deoarece satul fusese moştenire de la strămoşii lor. Domnul Matei Basarab aflînd că acolo se află fier a dat bani de cumpărătoare şi a făcut acolo baie de fier. În zilele domniei lui Mihnea al II-lea Radu vv. postelnicul Danciul şi Vladul Bîrsescul au mers cu jalbă la domn spunînd că acel sat a fost al lor şi au arătat şi cărţile altor domni. Mihnea vv. a judecat cu dreptate, nevrînd să ţină satul cu sila şi le-a dat voie să-l răscumpere. Cei doi au dat domnitorului bani şi au primit carte de proprietate. Rumânii de la Baia de Fier s-au dus la domn şi au dat bani ca să se răscumpere neavînd nici-o treabă cu satele boierilor şi au fost judeci pînă în zilele lui Gheorghe Ghica vv. tatăl lui Grigorie Ghica vv., cînd Barbul căpitan, Pătru şi fii lui aga Bîrsescul „nesuferindu-se a-şi lăsa moşiile lor să se îngroape“ au mers la divan şi au arătat cărţile vechi, iar domnul le-a întărit toţi rumânii şi venitul moşiei Baia de Fier. Martori la noua întărire : Stroe vornic, Chirca logofăt, Pană spătar, Mareş vistier, Colţea clucer, Mihai stolnic, Constandin comis, Drăghici paharnic şi Costea postelnic. Ispravnic, Şerban mare logofăt.

Mf. 5, c. 76—76v. Cop.

586. — *1661(7169) august 5, Bucureşti.* Grigore Ghica vv. întăreşte m-rii Arnota şi egumenului Serapion satul Măceşul, din jud. Dolj, cu toţi rumânii, cu tot venitul, cu tot hotarul „pre hotarele cele bătrîne“ precum şi două sălaşe de ţigani care au fost date de Matei Basarab. Blestem. Martori : Preda Bucşeanul mare ban, Stroe mare vornic, Chirca mare logofăt, Pană Filipescu mare spătar, Mareş mare vistier, Mihai stolnic, Colcea clucer, Drăghici Cantacuzino mare paharnic, Constantin mare comis, Costea mare postelnic. Scrie pitar Dumitru Boldiciu.

Ms. 149, f. 127—128v. Cop.

https://biblioteca-digitala.ro / http://arhivelenationale.ro

587. — *1661(7170) noiembrie 15.* — Radu, feciorul lui Opriş Gîrbaciu şi fiul său Mihaiu, închină egumenului Teodor şi întregului sobor de la m-rea Cozia, livada numită Spida (din Cîineni) ca să fie mănăstirii de hrană şi să le fie numele scris la pomelnic, ale lor şi ale Stanei, soţia lui Radu. Blestem. De faţă la facerea zapisului a fost postelnicul Tănasie, ispravnic domnesc. Martori : popa Grigorie din Arnota, Neagoe Bălan din Cîineni, Macavei, Dămian, Vîlcul, Stan Stroescul, Oancea, popa Luca, popa Ioan.

Ms. 102, f. 281v. Cop. Altă cop., mf. 1, f. 357.

588. — *1661(7170) decembrie 12.* Logofătul Stroie şi Crăciun din Scăueni îi vînd egumenului m-rii Cozia, pentru un ughi, o falce de loc lîngă vie. Martori : logofătul Ivaşco din Berisleveşti, Dargomir spătarul, Ionaşco din Rădăcineşti, logofătul Tudor din Olăneşti şi alţii.

Ms. 102, f. 509v—510. Cop. Idem, ms. 150, f. 85v—86 şi mf. 1, c. 184—184v.

589. — *1662(7170) ianuarie 10.* Grigore Ghica vv. întăreşte egumenului Teodor de la Cozia, dreptul de a lua dajdiile de la ţiganii mănăstirii, rudari şi ciocănaşi, cum a fost şi mai înainte vreme. Ispravnic, însăşi spusa domnului.

Ms. 102, f. 422. Cop. Altă cop. mf. 1, c. 336—336v.

590. — *1662(7170) februarie 7.* Avraam şi Vladul feciorul lui Iriminu vînd lui Stanciul un loc de vie de două răzoare la Rîmeşti, cu 200 bani. Martori : Stanciul lui Ilie Chiricu din Hurezi, Dumitru, Barbu lui Partenie, Vladul Popescul, diaconul David.

Ms. 147, f. 99. Cop.

591. — *1662(7170) martie 6.* Jupîneasa Maria Tatului postelnicul împreună cu fii săi Pătru, Lepădat şi Radu, vînd lui iuzbaşa Duminică din Lipia, o parte din moşia Bereşti, din funia Milmănească cu siliştile, casa cu pivniţă, hanul şi cu vaduri de moară. Martori : Vişan, Oprea, Vîlcul — toţi din Bereşti, feciorii lui Vişan din Căzăneşti, Stanciul, Roşul, Stan din Căzăneşti, Istratie din Înăteşti, Radul pîrcălabul din Alămăneşti, Oprea, Mihăil şi Lepădat — toţi din Alămăneşti, Mihăilă diacul, Vîlcul, Sadul ceaşul, Stan fratele său din Spini, Calciul, Chirca.

Ms. 145, f. 35v. Cop.

592. — *1662(7170) martie 23.* Ioan judecul din Jiblea dă moşia Jiblea, ca zălog pînă la Sf. Petru, lui Nedelcu din Dăeşti „care a mers

https://biblioteca-digitala.ro / http://arhivelenationale.ro

la Călimănești de s-a băgat chezaș pentru niște luntri", luînd cîte 3 taleri de luntre. Ioan a luat banii dar n-a putut să facă luntrile la soroc și a fugit. Cămărașul cu doi pîrgari l-au dus la Ocnă pe Nedelcu și l-au închis. Scăpînd de la Ocnă Nedelcu l-a căutat pe judec și i-a cerut banii iar acela i-a zălogit moșia. Martori : Măican Hronescul, Cozma Săcănu, Ilie din Vale. Scrie popa Vladu din Dăbuești.

Ms. 86, f. 19—19v. Cop. Idem, mf. 1, c. 146.
EDIȚII. *Rez.* Tamaș, *Catalog*, nr. 38

593. — *1662(7170) aprilie 6.* Grigore Ghica vv. întărește m-rii Bistrița și egumenului Ioan satele Vaideei și Cîndoiu din jud. Vîlcea cu toți rumânii, căci s-au vîndut lui Matei Basarab vv., care i-a dat Bistriței în schimbul unei jumătăți din satul Tismana, pe care o dă mănăstirii Tismana. Locuitorii celor două sate veniseră acum la domnie, spunînd că nu sînt rumâni ai mănăstirii. În urma judecății, domnul, împreună cu dregătorii, constată că sătenii sînt rumâni ai m-rii Bistrița, cumpărați cu bani gata și întărește dreptul mănăstirii asupra lor. Martori : Preda mare ban, Stroe mare vornic, Chirca mare logofăt, Mareș mare vistier, Tudorașco mare spătar, Mihai mare stolnic, Badea mare clucer, Constandin mare comis, Drăghici mare paharnic, Constandin mare postelnic, Pătru mare sluger, Stroe mare pitar, Șerban Cantacuzino al doilea logofăt. Scrie Stan diacul.

Ms. 148, f. 137v—138v. Cop.
EDIȚII. Rez. Aricescu, *Indice*, II, p. 82, nr. 2089.

594. — *1662(7170) aprilie 19.* Ivașcu Ceparul mare serdar dăruiește Episcopiei un vad de moară pe apa Rîmnicului. [1]

DI, XC/2. Rez. legalizat de Ministerul Agriculturii, Comerțului, Industriei și Domeniilor cu mențiunea că documentul a fost trecut în hotărnicia moșiei Capela și a moșioarei de pe amîndouă malurile rîului Rîmnic ce s-a vîndut de stat sub numirea de „locul de la Sîrbi".

[1] Vechea denumire a rîului Olănești.

595. — *1662(7170) mai 15.* Diaconul Stoica din Cîineni adeverește egumenului Teodor de la m-rea Cozia și călugărilor de acolo că a făcut schimb cu diaconul Dionisie, schileriul Coziei, dîndu-i livada Alunișul din Valea Lazului și primind livada Spida, dată de pomană de către unchiașul Radul din Cîineni. Martori la schimb : Tănasie postelnic, popa Grigorie din Arnota, Radul Bucșă, popa Luca, popa Ion, popa Oprea, Mitrea diaconul. Scrie diaconul Stoica însuși.

Ms. 102, f. 281v—282. Cop.

596. — *1662(7170) mai 15.* Andrei Dragomir și fiul său Matei din Bogdănești vînd de bună voie partea lor de moșie din hotarul Bogdă-

https://biblioteca-digitala.ro / http://arhivelenationale.ro

neştilor logofătului Alexandru din Costeşti. Acesta a dat bani, 46 taleri, de s-au răscumpărat de rumâni de la Rudeni. Moşia este cu fîneaţă, cu loc sterp, cu pădure, cu silişte, cu tot, din care unchiul său a vîndut lui Vintilă Grecescu 7 fălci şi peste vale cîtă se va afla la Micul. Hotare : Lăzurel, scursura văii de la vale — 4 fălci, salcia, piatra, moşia lui Vintilă, locul Janbului, drumul la vale de vii — 3 fălci, curăturile. De aici încolo locurile urmează să se măsoare. Protimis. Martori : Dan vătaful din Bogdăneşti, Stanciul Găoci, Dumitru din Bogdăneşti, Grigorie, Ivan Golici din Costeşti, Vintilă Ocu, Ion Ochi, Ion Iorbescu şi Apostol fratele său.

Ms. 149, f. 78—78v. Cop.

597. — *1662(7170) iulie 10.* ⟨Grigore Ghica vv.⟩ [1] porunceşte egumenului Pantelimon de la m-rea Cozia să oprească toată dijma ce se va afla pe moşiile Călineşti, Cireaşovul din Deal şi pe alte moşii ale mănăstirii, pînă ce vor veni înaintea domnului toţi cei care au drept acolo şi cărţi de proprietate, ca să se vadă cine şi cît pămînt are acolo, deoarece egumenul Pantelimon se jeluise la domnie că mergînd să ia dijma de pe moşiile mănăstirii a fost oprit să ia dijma de către nişte oameni care se fac stăpîni acolo. Ispravnic, însăşi spusa domnului.

Ms. 102, f. 406. Cop.

[1] Domnul după dată. Începutul doc. lipsă, împreună cu f. 404 şi 405.

598. — *1662(7170) iulie 11.* Mitropolitul Ştefan dă de ştire tuturor locuitorilor care se află împrejurul m-rii Seaca şi celor care au moşii amestecate cu ale mănăstirii, să spună fiecare fără minciună, care snt părţile lor. Blagoslovenie pentru cei care vor spune drept, blestem pentru ceilalţi.

Ms. 102, f. 546. Cop.

599. — *1662(7171) septembrie 29, Bucureşti.* Grigore Ghica vv., fiul lui Gheorghe Ghica vv., întăreşte lui Şerban Cantacuzino, al doilea logofăt, tot satul Siliştioara din jud. Romanaţi, cu toţi rumânii şi cu balta cumpărate de la Necula vistierul. În timpul lui Gheorghe Ghica vv., Dumitraşco clucerul feciorul lui Necula vistierul şi fiul său Papa postelnicul au vîndut satul lui Şerban logofătul pentru 800 ugi ; de bună voie, cu ştirea tuturor boierilor şi a rudeniilor. Martori : Preda mare ban al Craiovei, Stroe marele vornic, Sadul Creţulescul mare logofăt, Mareş mare vistier, Toader Struzea mare spătar, Badea mare clucer, Preda mare stolnic, Constandin mare comis, Drăghici Cantacuzino mare paharnic, Costea mare postelnic. Scrie Dumitraşco logofăt.

Ms. 147, f. 221v—223. Trad.
EDIŢII. Rez., Aricescu, *Indice*, II, p. 90, nr. 2150.

https://biblioteca-digitala.ro / http://arhivelenationale.ro

600. — *1663(7171) februarie 13.* Popa Stroe fiul lui Stanciul Sarchiz din Bojorani, adevereşte că a primit cu împrumut 57 taleri de la egumenul Anania de la Cozia cu soroc la Sfîntă-Mărie, zălogindu-i moşia de la Bogdăneşti. Dacă nu va înapoia banii la soroc, moşia să rămînă a egumenului.

Ms. 102, f. 282, Cop.

601. — *1663(7171) martie 4.* Daniil judeţul dă diaconului Mostrob partea de vie a „nenei Oprea", să-i poarte toată grija. Blestem. Martori : popa Ghin cu feciorii lui iuzbaşa Nica, ceauşul Tănasie, Tudor, fiul lui Danil, să nu aibă treabă cu acea moşie a lui Oprea. Scrie Mihul.

Ms. 147, f. 162—162v. Cop.

602. — *1663(7171) aprilie 3, Bucureşti.* Toma Radul Năsturel din Herăşti mărturiseşte că în vremea domnitorului Grigore Ghica i-a vîndut logofătului Dumitraşco, feciorul logofătului Negoiţă din Corbi, pentru 280 de ughi, jumătate din via sa din dealul Viţicheştilor din jud. Muşcel, care îi fusese dată lui de mătuşa sa, doamna Ilina, a răposatului Matei vv. Martori : Radul Popescul mare ban, Stroe vornic, Radul Năsturel, Preda mare logofăt, Gheorghie banul, Mareş mare vistier, Şerban mare logofăt, Papa Greceanul, Preda mare stolnic, Badea al doilea vistier, Sandul Creţulescu logofăt, Nica Grădişteanul, Vădis-Radu fost mare... [1] Alexandru fost sărdar, Stroe mare pîrcălab, Neagul lav mare sluger, Tudoran, Paraschiva logofăt, Costandin mare comis, Radu fost mare... [1] Alexandru fost sărdar, Stroe mare pîrcălab, Neagul pîrcălab, Radul, Dumitraşco, Pîrvul logofăt, Neagoe Rătea, Stepan şi Goran logofăt. Scrie Dumitraşco, logofăt din Bucureşti.

Ms. 102, f. 472. Cop. Idem, ms. 150, f. 36.

[1] Loc gol.

603. — *1663(7171) aprilie 24.* Grigore Ghica vv. întăreşte m-rii Cozia şi egumenului Varlaam, dreptul de a lua dijma din satele Cuşmir şi Prestol, Micuşăuţi, Gărdavnouţi şi Curila, moşii care sînt ale mănăstirii. Vor lua dijma din toate bucatele care se fac pe aceste moşii şi din suhaturi aşa cum a fost obiceiul şi mai înainte vreme. Cei care nu-şi vor da dijma, vor avea mare certare de la domn, iar dacă cineva crede că judecata este strîmbă va veni de faţă la domnie. Ispravnic, însăşi spusa domnului.

Mf. 1, c. 316. Cop.

604. — *1663(7172) octombrie 10.* Cîrstea portarul vinde lui Radu iuzbaşa din Gurguiaţi moşia şi via din Afumaţi a lui Dumitru Cojocaru şi moşia din Tătărăi, de 100 stînjeni, cu 12 ughi, de bună voie, cu ştirea tuturor. Martori : Drăcheciu, popa Ivan, Stoian şi Cetca toţi

https://biblioteca-digitala.ro / http://arhivelenationale.ro

din Dulceni, Bratul căpitan din Vărtupe, Serbul iuzbaşa din Plata, Stoica iuzbaşa din Ruşi de Vede, Drăghici aprodul din Nanova, Paraschiva din Tătărăi, Crăciun din Vătaşani. Scrie popa Marin din Gurguiaţi.

Ms. 145, f. 53. Cop.

605. — *1664(7172) ianuarie 8, Bucureşti.* Grigorie Ghica vv. întăreşte m-rii Cozia şi egumenului Varlaam, închinarea schitului Seaca din Muşeteşti-Argeş ridicat de Manea vornicul Pîrşanul. Nepoţii lui Manea-Dragomir şi David, văzînd starea rea a schitului, au mers la ieromonahul Varlaam, egumenul Coziei şi l-a închinat ca metoh mănăstirii, împreună cu toate satele şi moşii şi rumânii şi ţiganii „dîndu-se toate hrisoavele, cărţile, zapisele". Împuterniceşte pe egumenul Coziei să pună egumen la schit. Martori : Gheorghie mare ban, Stroe mare vornic, Preda mare logofăt, Teodor Sturzea mare spătar, Dumitraşco mare vistier, Badea mare clucer, Costea mare postelnic, Costandin mare paharnic, Preda mare stolnic, Papa mare comis ,Vădislav mare sluger, Stoia mare pitar. Ispravnic, Vladul marele logofăt. Scrie Mihai logofătul.

Ms. 102, f. 409v—410. Cop. Idem, ms. 145, f. 45.

606. — *1664(7172) ianuarie 8, Bucureşti.* Dragomir şi fratele său David, feciorii lui Bădilă din Părşani, nepoţii vornicului Manea din judeţul Romanaţi, închină m-rii Cozia, m-rea Seaca din Muşeteşti, jud. Olt, zidită de vornicul Manea Perşanul ca să fie mănăstirii de hrană şi ctitorilor de pomenire. Odată cu m-rea Seaca cei doi mai închină m-rii Cozia, moşiile din jur şi satul cu rumânii şi ţiganii de pe ele şi cu tot venitul lor. Egumenul să fie volnic a alege nastavnic la Seaca pe cine va voi, dar nu din altă parte, ci numai de la m-rea Cozia. De faţă — tot divanul domnesc. Blestem. Scrie Mihai logofătul din Bucureşti.

Ms. 102, f. 545—546. Cop. Altă cop. mf. 1, c. 309.

607. — *1664(7172) martie 18, Bucureşti.* Grigore Ghica vv. întăreşte m-rii Arnota şi egumenului Nicodim satul Dobriceni cu toţi rumânii, cu tot venitul din cîmp, din pădure, din apă, de peste tot hotarul, deoarece au fost cumpăraţi de Matei Basarab odată cu satul şi daţi mănăstirii. Rumânii veniseră la domnie şi se jeluiseră că atunci cînd au fost cumpăraţi nu li s-au achitat toată suma tocmită. În urma judecăţii se hotărăşte „să fie rumânii mănăstirii". Martori : Gheorghie Băleanul mare ban, Stroe mare vornic, Preda mare logofăt. Dumitraşco mare vistier, Badea mare clucer, Costea mare postelnic, Costandin mare paharnic, Papa mare comis, Preda mare stolnic, Vădislav mare sluger, Stoia mare pitar. Ispravnic, Vîlcul mare logofăt .Scrie Mihai logofăt.

Ms. 149, f. 31—32. Cop.

https://biblioteca-digitala.ro / http://arhivelenationale.ro

608. — *1664(7172) aprilie 19, Bucureşti.* Grigorie vv. întăreşte m-rii Seaca-Muşeteşti şase oameni poslușnici, scutindu-i de toate dările şi anume : de bir, de taleri, miere, ceară, găleată, fîn, dijma de stupi, de rîmători, oierit, vinărici, sămărie, cai de olac, bir de haraci, slugi, oaie seacă, cai domneşti, care de oaste, podvoade, mertice, conace şi altele. M-rea Seaca fusese închinată m-rii Cozia şi egumenului Varlaam de către Dragomir şi David, nepoţii lui Budilă Pârşanul, ca să fie de pomenire ctitorilor ei. Egumenul şi soborul m-rii Cozia să fie volnici a numi pe egumen la metohul Seaca-Muşeteşti. Domnitorul lasă şi altor domni care vor veni după el să întărească această închinare. Blestem. Martori : Gheorghe Băleanu mare ban, Stroe mare vornic, Preda mare logofăt, Dumitraşco mare vistier, Toader mare spătar, Badea mare clucer, Costea mare postelnic, Costandin mare paharnic, Preda mare stolnic, Papa mare comis, Vădislav mare sluger, Stoia mare pitar. Ispravnic, Vîlcul al doilea logofăt. Scrie Dumitraşco logofăt.

Ms. 102, înc. f. 410, cont. f. 402. Cop. Altă cop. mf. 1, c. 393—393v.

609. — *1664(7172) aprilie 24.* Nectarie, patriarhul Ierusalimului, întăreşte m-rii Cozia şi egumenului Varlaam modul de alegere a egumenului, care nu va fi numit din altă parte, ci din soborul mănăstiresc, cum a fost stabilit încă de domnitorul Mihai vv., împreună cu vlădica Eftimie şi cu episcopii de Buzău şi de Rîmnic. Egumenul va purta de grijă mănăstirii şi soborului, iar domnul, vlădica şi boierii nu se vor amesteca. Cărţi de la Matei Basarab vv., Grigorie Ghica vv. şi de la Ieremia şi Chiril, patriarhi ai Ţarigradului. Blestem.

Ms. 102, f. 273. Cop. Idem, mf. 1, c. 17.

610. — *1664(7172) iunie 10.* Gheorghe Duculescu împreună cu soţia sa Neacşa vînd naşului lor popa Gheorghe via cu ograda din cumpărătoarea de la Gheorghe Sopu, cîtă i se cuvine din moşia pe care o ţine împreună cu funiaşii săi şi pentru care primeşte 10 taleri din cei 20 ai vînzării, urmînd ca să stăpînească acea parte a moşiei pe din două cu naşul său popa Gheorghe. Martori : Chera — fiul lui Muja, monahia Tudosia. Scrie Mihăil.

DI, LX/1 Orig. (29×20 cm), filigran; însoţit de o copie.

611. — *1664(7172) iulie 8.* Neacşa Borcioaia, fostă soţie a lui Dumitru Borcea din Ţigăneşti, dă de zestre lui Stanciul ginerele ei care ţine pe Ioana, fata ei, un pogon de vie în Chiciora, în mijlocul viilor deoarece nu i-a dat zestre. Blestem. Martori : unchiaşul Naon stolnicul, Ştefan din Ţigăneşti, Mihnea, Dumitru al unchiaşului Vişan, Baldovin, Radul Pancea, popa Ivul, mătuşa Neacşa. Scrie Dumitru logofăt, fiul lui Ştefan din Ţigăneşti.

Ms.145, f. 18—18v. Cop.

https://biblioteca-digitala.ro / http://arhivelenationale.ro

612. — ⟨*1664—1669*⟩. Radu Leon vv., fiul lui Leon Ştefan vv., întăreşte logofătului Pîrvu, feciorul lui Vlad, nepot al lui Ciochină din Pleşoiu din jud. Romanaţi, ocină în satul Izvor şi în Dranoveţi, jumătate din partea lui Costandin feciorul lui Izvoran, din cîmp, din pădure, din apă, din deal cu viile şi din şezutul satului, cumpărată de popa Ciochină de la Costandin feciorul Izvoranului cu 6000 aspri gata ; două răzoare de vie în dealul Izvorului, date lui popa Ciochină de Costandin feciorul Izvoranului. S-a văzut zapisul din 7121 al lui Costandin fiul lui Izvoranu. Martori : Gheorghe mare ban, Stroe mare vornic, Radu Creţulescu mare logofăt.

Ms. 147, f. 1—2. Cop.

613. — *1664(7173) decembrie 15.* Ivaşco vinde lui Stan o falce de pămînt în Albota pe lîngă Valea Ursului, primind pentru aceasta un buboneu şi un obroc de mei. „S-a scris, în zilele lui Radu vv."

Ms. 148, f. 74. Cop.

614. — *1665(7173) martie 30.* Chisar şi feciorul său Pîrvul vînd lui Lavrentie şi feciorilor lui un loc de pămînt ⟨în Rîmnic⟩ [1]. Hotare : gardul lui Efrem, pîrîul şi piatra de la casa Stanei. Martori : Ghinea feciorul Procăi, Panga, Voico — fratele Pangăi, Gheorghie şi Dumitru. Scrie diaconul Mitrea.

Ms. 102, f. 459. Cop.

[1] Localizarea după menţiunea din manuscris („un loc la Rîmnic").

615. — *1665(7173) aprilie, Bucureşti.* Mareş Băjescul vistierul schimbă cu m-rea Cozia şi Cotmeana, moşia Groşani din judeţul Argeş din sus de moşia mănăstirii, de 460 de stînjeni, moşie stearpă, fără rumâni şi 4 răzoare de vie, primind în schimb jumătate de moşie de 310 stînjeni de la Mogoşeşti, jud. Muscel, pe apa Argeşului, moşie stearpă fără rumâni, cealaltă jumătate fiind a m-rii Tutana. Schimbul s-a făcut cu ştirea arhiereilor ţării în favoarea mănăstirii, fiindu-i peste mînă moşia din Muşcel. Martori : Radu Creţulescu logofăt, Drăghici mare spătar, Neagul mare clucer, Şerban mare postelnic, Lavrentie Govoreanul, Ivaşco mare sluger, Badea Bălăceanul mare agă, Preda Dolofan, Pătraşco Bălăceanul logofăt, Ivan Vucmir comis, Mihăilă logofăt din Brătăşani, Zaharia Micescul.

Ms. 145, f. 61v—62. Cop.

616. — *1665(7173) mai 15.* Sinu din Cacova, împreună cu fraţii săi Dumitru, Radu,Stoica, Sima şi Lăpădat al Frencului şi cu fraţii lui Cetenie vînd satul Bărbăteşti (jud. Vîlcea) anume lui Tudor logofăt,

https://biblioteca-digitala.ro / http://arhivelenationale.ro

lui popa Stanciu şi fiilor lui, lui Apostol vătaful, lui Tănasie vătaful şi fraţilor lui, lui Pătru şi fraţilor lui, lui David şi cetaşilor lui, cetei Mehedinţilor şi întregului sat, pentru 25 ughi, o treime din partea Manciului şi partea Voice(a)scă cu silişte de la şipot, moşie din trei moşii, lui Lepădat îi dau, separat 3 ughi şi jumătate în „rîla" satului Bărbăteşti. Boierii din Cacova s-au sculat însă şi au cerut înapoi banii daţi pe munte, dar au pierdut la judecată, muntele fiind la capătul satului Bărbăteşti, deci cumpărătorii au putut să-şi pună acolo stîne.

DI, XIII/1. Orig. (30×21,5 cm), rupt la îndoituri, lipit pe hîrtie. Documentul are copie din sec. al XIX-lea în ms. nr. 6, f. 3.

617. — *1665 mai 20, Alba Iulia.* Ana Bornemisza, principesa Transilvaniei, trimite în Ţara Făgăraşului pe nobilul său Gheorghe Udvarhelli din Oradea, prefect al bunurilor fiscale din Făgăraş şi Ardeal, împreună cu alţi nobili credincioşi, ca să cerceteze pe cei potriviţi „şi le lasă în libertate bunurile ereditare şi îi nobilităm din nou ereditar pînă la a doua spiţă". Găsindu-se potriviţi : Cristea Bucur, Radul Bucur, un alt Cristea şi Ştefan Deac, li se confirmă calitatea de boieri şi stăpînirea boierească, pe care le aveau de pe vremea principelui Gabriel Bethlen. Le întăreşte casele din Iaşi, aflate în vecinătatea caselor lui Gavrilă Radul şi Barbu Lupul, cu toate pămînturile de arătură, lucrate şi nelucrate, cu cîmpurile şi locurile de păşune, cu rîurile şi pescăriile, cu vîrfuri, văi, crînguri, munţi, mori şi cu locurile acestora ; îi scuteşte de toate dările, dijmele şi „de alte colecte", urmînd ca ei să fie obligaţi la prestarea serviciului militar la cetatea Făgăraşului, potrivit cu vechiul obicei şi trebuind să aibă veşminte, cai de călărie şi arme bune.

DI, CXXV/1. Orig. maghiar, întitulaţia şi încheierea în lb. latină (58×23 cm), pergament pătat sau şters de umezeală, ars şi rupt pe alocuri, sigiliu princiar în ceară roşie — în capsulă de protecţie din lemn — atîrnat de document cu şnur de mătase ; întregirea documentului s-a făcut pe baza confruntării cu un text asemănător.
EDIŢII. Text orig. şi trad. Costin Feneşan, *Un nou document despre boierii români din Ţara Făgăraşului în sec. XVII.* în „Mehedinţi istorie şi cultură", vol. II, 1980, p. 69—71.

618. — *1665(7173) mai 27.* Anghel vătaf, popa Iane, popa Alecsandru Badea, Stanciul meşter şi Badea din Mihăieşti mărturisesc că la ei a venit jupîn Dumitru de la Ocna cea Mare (Vel Ocnă) cu o carte de la Radu vv. şi cu cărţi de afurisenie de la episcop pentru o moşie, pe care Costea apecul o cumpărase din Rîmnic, de la Dumitru din Mihăieşti. Împreună cu Isfan paharnic ei adeveresc că acea moşie este în funia lui popa Oprea şi a paharnicului Işfan. Scrie Pan logofăt din Ocna cea Mare (Vel Ocnă).

Mf. 3, c. 6v. Cop.

https://biblioteca-digitala.ro / http://arhivelenationale.ro

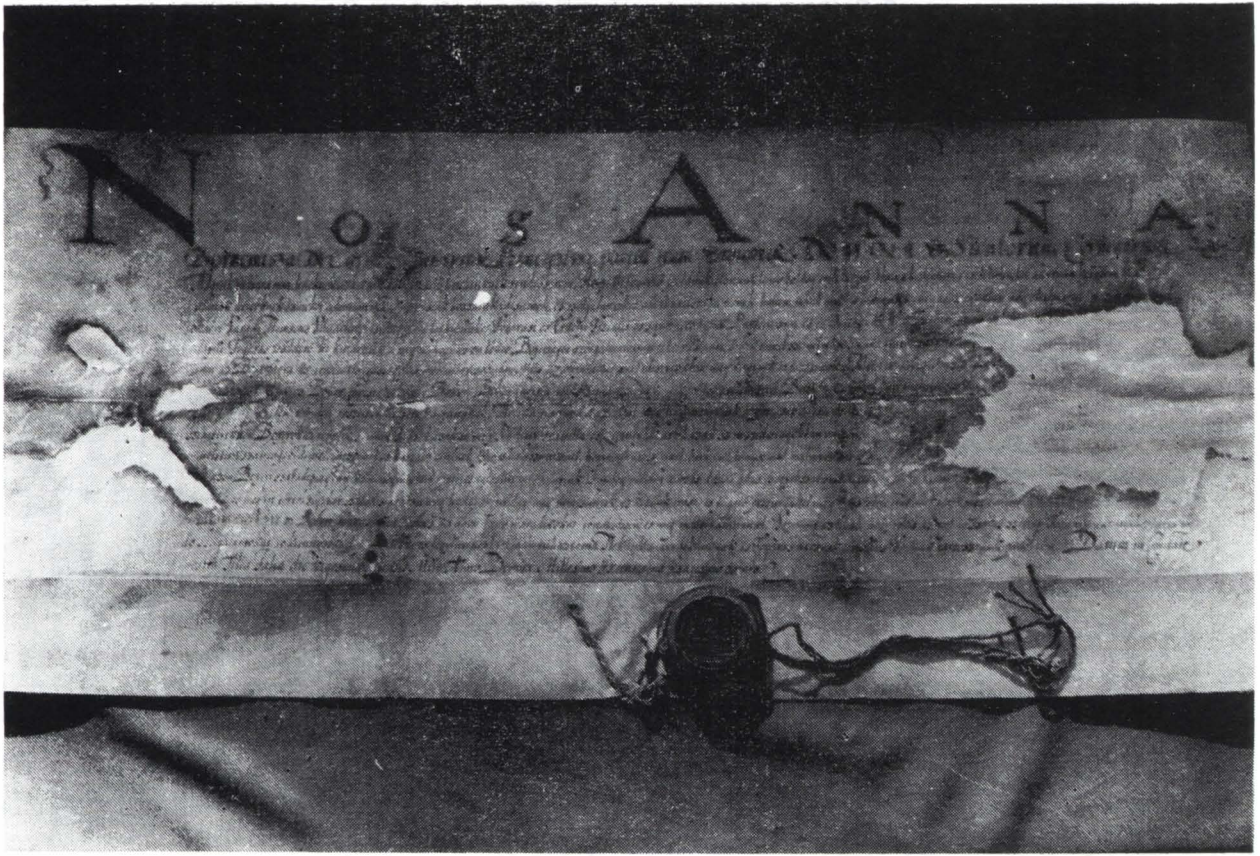

Fig. 22. Document din 20 mai 1665. Rez. nr. 617.

https://biblioteca-digitala.ro / http://arhivelenationale.ro

619. — *1665(7173) mai 28.* Megiaşii din Alimăneşti care au moşie în Bereşti, anume : funiaşii Oprea cu părtaşii Radul Ciutilă, Stroe diaconul, Lăpădat şi alţii, fac act de învoială cu Duminică iuzbaşa şi fundaşii lui, cu Oprea şi cu Dumitru Frige-cîine precum şi cu Radul Bîrsescul, pentru împărţirea moşiei de 12 boieri hotarnici în 4 părţi. Hotare : din rîpă în hotarul dinspre Lumini, siliştea, hotarul Alămăneştilor. S-au făcut patru codri seliştea, dealul cu viile şi apa cu morile sînt în devălmaşie. O funie s-a luat de Oprea şi Ciutilă cu părtaşii lor, o funie a luat-o Radul Bîrzescul, alte două Duminică iuzbaşa cu părinţii lui din silişte pînă în Valea Luminii, din Ioneşti pînă în hotarul Căzăneştilor, şi din rîu pînă în hotarul Băţeştilor. Martori : Nedelco al doilea portar şi mulţi megiaşi.

Ms. 145, f. 30v—31. Cop.

620. — *1665(7173) iunie 22.* Dan din Bogdăneşti vinde de bună voie lui Ene din Costeşti o livadă de o falcie de la un ulm la vale, cu un ughi şi 66 bani. Martori : Radul lui Iacom din Costeşti, Matei din Bogdăneşti, Micul, martor şi scriitor.

Ms. 149, f. 79. Cop.

621. — *1665(7173) iulie 3.* Slujitorii din oraşul Rîmnic : Danil cel Bătrîn, Stanciul cel Bătrîn, Stan Motrunul, Radu căpitanul, Efrem Iuz, Nica Iuz, Vişan, Pătru şi preoţii : popa Ghin, popa Mihail, diaconul Stroe, diaconul Stoica, Tudor fiul lui Danil şi alţii adeveresc şi stabilesc hotarele viei diaconului Mostrob şi a lui Stanciul Vişăneasă ; diaconul Mostrob va ţine via pînă la gorun, iar Stanciul de la gorun în sus. Cei doi se împacă înaintea hotarnicilor.

Ms. 147, f. 162v—163. Cop.

622. — *1665(7173) iulie 12, Bucureşti.* Dumitresco Rudeanul clucerul, feciorul lui Andrei slugerul vinde monahului Hristofor (Restofor) de la m-rea Bistriţa partea lui de moşie din Bogdăneşti, cîtă se va alege şi cu un român, Constantin, cu feciorii lui, totul pentru 100 galbeni şi o pereche de pistoale „de cele bune". Martori : Radu Rudeanu postelnic, Erimia sluger, Ivan spătar, Matei sluger. Scrie Mihai logofăt.

Ms. 148, f. 66—66v. Cop.
EDIŢII. Rez. Aricescu, *Indice*, II, p. 80, nr. 2069.

623. — *1665(7173) iulie 12, Bucureşti.* Radu Leon vv. întăreşte călugărului Hristofor de la m rea Bistriţa partea de moşie din Bogdăneşti pe care a cumpărat-o de la Dumitraşco clucerul, feciorul lui Andrei slugerul, cu un român Costandin cu feciorii lui, cu 100 unghi şi o pereche de pistoale de cele bune. Martori : Gheorghe Băleanul mare

https://biblioteca-digitala.ro / http://arhivelenationale.ro

ban al Craiovei, Stroe mare vornic, Radu Crețulescu mare logofăt, Mareș mare vistier, Drăghici mare spătar, Badea mare paharnic, Neagoe mare clucer, Iordache mare stolnic, Șerban mare postelnic, Ivașco mare sluger, Stoia mare pitar, Radu Năsturel al doilea logofăt. Scrie Mihai logofătul.

Ms. 148, f. 66v—67v. Cop.

624. — *1665(7174) noiembrie 15.* Dobra, Rada, Paraschiva, Stana, Maria și Dumitra, nepoatele mătușei Mușata împreună cu soții lor Stoica și Severin vînd lui Oprea Vișan din Bereşti moșia Bădească, fostă a lui Radoslav ungurul, cu 8 ughi jumătate. Martori : Nicula dascălul și fratele său Pătru, Vîlcul din Bereşti, Neacșul și Dragomir din Bereşti. Scrie diaconul Mihăilă.

Ms. 145, f. 31—31v. Cop.

625. — *1666 — 7174 ianuarie 15.* — Vîlcul din Pietrari vinde lui Marin din Bodești o falce de pămînt în Albota, „din sălcii în sus pe lîngă vale", cu 183 costande, vînzare de bună voie. La aldalmaș s-au cheltuit 33 bani pe o vadră de vin, cu știrea tuturor. Martori : Oprea Negomirescul, Vîlcul și Stanciul din Pietrari, David și Ișfan din Bodești. Vladul Sîrbescul. S-a scris în zilele lui Radu vv.

Ms. 148, f. 74—74v. Cop. În text : 1667. S-a luat de bază văleatul.

626. — *1666(7174) februarie 15.* Popa Stroe, fiul lui Stanciul Sarchiz din Bujoreni, adeverește că a primit de la Anania, egumenul de la m-rea Cozia, 26 taleri, cu care s-a plătit de „carul de oaste" și pentru care și-a pus zălog, cu soroc pînă la Paști, moșia din Bogdăneștii de Sus. Dacă nu va plăti la soroc, renunță la moșie.

Ms. 102, f. 545. Cop.

627. — *1666(7174) martie 4.* Matei, Petru-fiul său, împreună cu Ioana, mama lui Matei, vînd pentru 45 de taleri lui Alexandru din Bogdănești, o jumătate din partea lor de moșie din Bogdănești peste tot hotarul din cîmp, din siliște, din apă, din pădure și să „fie părtaș din două pe toate împărțelile și pe toate delnițele", deoarece Alexandru i-a dat banii și l-a scos din rumânie de la Rudeni. Grigore și nepoții săi Udrișe și David și frații săi, Vasile și Ionașcu, toți din Bogdăneștii Arnotei vînd de bună voie lui Alexandru 22 fălci din piscul lui Mozoacă, pentru 22 de taleri. Blestem. „Și mărturisim unul pre altul".

Ms. 149, f. 79—79v. Cop.

https://biblioteca-digitala.ro / http://arhivelenationale.ro

628. — *1666(7174) martie 14.* Radu şi Drăgan din Mihăieşti îi vînd jupînului Ilie un loc de moşie, ⟨în Mihăieşti⟩, cu hotarele : obrejia dinspre luncă, rîul şi partea lui Vasile Porumbaru. Îi mai vînd un alt loc de la Petru de 4 funii, în Hîrseni şi 2 locuri în Mihăieşti unul dincoace de rîu, altul, peste rîu. Aceste locuri fuseseră vîndute lui Pătrulea pentru birul Stanciului lui Micşa cu 1000 de bani ; la judecată vătaful Anghel l-a cîştigat pe Stoica, feciorul lui Vasile din Mihăieşti, rămînînd acela să plătească birul Stanciului şi a făcut şi zapis la mîna lui Anghel vătaf, să-l aducă pe rumân la bir, dar nu l-a adus. De aceea cei doi i-au vîndut [jupînului Ilie] locul de moşie cu ştirea boierilor din Mihăieşti, anume : Anghel vătaf, fiul lui Dragomir, Tănasie paharnic, Işfan paharnic, Ignat paharnic, popa Iane, Mihai şi Stoian. Scrie popa Alecsandru.

Mf. 3, c. 6v. Cop.

629. — *1666(7174) martie 23.* Ilina, fata Tudorei a lui Felintin, vinde lui Vlad Vişenescul cu învăţătură de la unchiul său Radu, un loc în poalele viei lui de la Troian, care a fost al moşului Gherghie Felintin, ca să strîngă ban cu ban să-şi răscumpere fecioru care a fost robit de tătari ; vînzarea s-a făcut cu ştirea vecinilor, cu 350 bani gata. La vînzare au fost mulţi martori. Scrie Vasilie.

Ms. 147, f. 163—163v. Cop.

630. — *1666(7174) martie 31.* Radu Leon vv. porunceşte rumânilor din satele Frăsinet şi Vădăstriţa din judeţul Romanaţi, care aparţineau m-rii Cozia, să strîngă tot grîul datorat mănăstirii ca dijmă şi clacă, să-l treiere, să-l încarce în care şi să-l aducă la Rîmnic la metohul m-rii Cozia, altfel vor fi certaţi de oamenii mănăstirii şi obligaţi să-l aducă cu sila. Ispravnic, însăşi spusa domnului.

Ms. 150, f. 59v. Cop. Idem, mf. 1, c. 294v.

631. — *1666(7174) aprilie 25, Bucureşti.* Radu Leon vv., fiul lui Leon Tomşa vv., împreună cu chir vlădica Ştefan şi cu tot sfatul domnesc, hotărăsc ca alegerea egumenului de la m-rea Cozia să nu se facă de către episcop, vlădică sau boieri ci de către soborul mănăstiresc, care va fi în măsură să-i judece şi pe călugări pentru greşeli mai mici. Pentru fapte mai grave, aceştia vor fi judecaţi de domn. De asemenea, egumenul va avea dreptul să-i judece pe locuitorii din satele Jiblea şi Călimăneşti, care sînt ai mănăstirii. Cămăraşii de la ocnă, pîrcălabul de la Rîmnic, episcopul, protopopul şi bănişorii din judeţ nu vor avea dreptul să se amestece la judecarea locuitorilor din satele de mai sus sau a ţiganilor. Rînduiala aceasta a fost încă din vremea domnitorilor Mircea vv. şi Mihai vv., dar acum se ridicase un călugăr care începuse să risipească şi să vîndă bucatele şi ţiganii mănăstirii. Cărţi de la Mircea cel Bătrîn

https://biblioteca-digitala.ro / http://arhivelenationale.ro

vv., Mihail vv., Radu Mihnea vv., Leon Ştefan vv., Matei Basarab vv., patriarhul Irimia şi alţi patriarhi. Martori : Ghiorghe mare ban, Mareş mare vornic, Radul mare logofăt, Enache mare vistier, Drăghiciu mare spătar, Ghiorghie Ghetea mare stolnic, Ghiorghie mare comis, Neagoe mare clucer, Sărban mare postelnic, Necula mare paharnic, Badea mare sluger, Stoian mare pitar. Ispravnic, Radul Năsturel al doilea logofăt. Scrie logofătul Goran, Stanciul Olănescu.

Ms. 102, f. 276v—277v. Cop. Ultimele fraze din document sînt scrise în limba slavă. Altă cop. mf. 1, c. 19v—20.

632. — *1666(7174) mai 10.* Jupîneasa Caplea, Matei postelnicul, nepotul său şi cu Pătrul cămărăşul întăresc m-rii Govora şi egumenului Lavrentie danii ale boierilor din Drăgoeşti şi anume : trei părţi din Cernetul, Medvejdea toată, Curiacea jumătate, Malovăţul tot. Martori : Gheorghie Băleanul, mare ban, Mareş mare vornic, Radul Creţulescul mare logofăt, Paraschiva paharnic, Ianache mare vistier, Şerban mare postelnic, Nicula mare paharnic.

Ms. 146, f. 242—242v. Cop.

633. — *1666(7174) mai 13, Bucureşti.* Radu Leon vv., fiul lui Leon Tomşa vv., întăreşte m-rii Govora şi egumenului Lavrentie, jumătate din satul Cerneţi din judeţul Mehedinţi, de peste tot hotarul, dăruit mănăstirii de Udrişte postelnicul şi jupîneasa Sora din Drăgoeşti ; din cealaltă jumătate din Cerneţi, să fie mănăstirii jumătate din partea Predei spătarul, feciorul lui Tudosie logofătul din Cepturoaia, nepotul lui Preda Buzescul, cu rumânii şi cu tot venitul. Această parte de moşie o dăduse Preda spătarul mănăstirii în schimbul moşiei din Baloteşti, vîndută de Tudosie logofătul lui Giurca postelnic din Medvejdea. În timpul lui Grigorie Ghica vv., Paraschiva paharnicul din Cepturoaia şi cumnatul său Barbu cuparul, ginerii lui Tudosie logofătul, au vîndut domnitorului partea din Cerneţi, cu rumâni, iar domnul a dat-o bisericii domneşti de acolo. În urma judecăţii divanului s-a hotărît ca Govora să ţină la Cerneţi trei părţi, iar biserica lui Grigorie Ghica vv. o parte. Mănăstirea să ţină Medvejdea toată, Curiacea jumătate şi Malovăţul tot, pentru că au fost închinate de boierii din Drăgoeşti. Martori : Gheorghie mare ban, Mareş mare vornic, Radul mare logofăt, Ianache mare vistier, Drăghici mare spătar, Neagoe mare clucer, Şerban mare postelnic, Ghetea mare stolnic, Necula mare paharnic, Gheorghe mare comis, Badea mare sluger, Stoian mare pitar. Ispravnic, Toma Radul, Năsturel al doilea logofăt. Scrie Stan.

Ms. 146, f. 242v—244. Cop.

634. — *1666(7174) iunie 25.* Stoica, fiul lui Vasile Porumbarul din Mihăieşti, vinde jupînului Ilie 4 locuri de moşie, 2 în Mihăieşti şi

https://biblioteca-digitala.ro / http://arhivelenationale.ro

2 în Hîrseni, din care un loc dinspre luncă pînă în obrejie şi lung în jos pînă în rîu ; un loc la piatră de 4 funii ; două locuri de cîte 4 funii. Preţul, 5 galbeni şi jumătate. Vînzarea s-a făcut cu ştirea tuturor boierilor din Mihăieşti anume : Anghel vătaf, — fiul lui Dragomir, Tănasie paharnic, Işfan paharnic, Ignatie, popa Iane, Mihai, Stoian şi popa Alecsandru. Scrie Mitrea logofăt din Rîmnic.

Mf. 3, c. 6v—7. Cop.

635. — *1666(7174).* Radu Leon vv. întăreşte logofătului Matei dir. Cacova şi fiilor săi din jud. Vîlcea, stăpînirea peste mai multe părţi de moşie şi vii ; în Cacova de Sus (Gor⟨naia⟩Cacova), în Vîrfuri o ocină cumpărată de el de la Gavril şi de la vara sa Slomna, cu 5430 bani. A mai cumpărat a patra parte de moşie cu 1 800 bani de la Oprea şi de la fraţii lui ; pentru aceasta i-au mai dat două fălci de livadă în lazul lui Pătru. Matei a mai cumpărat un loc în Cacova, în Vîrfuri, de la Ion, nepotul călugărului Varlaam, o vie în Vîrful, de la popa Andrei din Cacova, o vie în Pleşi de la popa Ioan călugărul, un loc în magla Periatului, de la Gavril, pentru 90 bani ; o vie în Jugăstrei, partea lui Dumitru vătaf şi a fraţilor lui ; o falce de loc în Vîrtoape ; o vie a lui Dumitru, o vie sub Rîpa Sîrbului ş.a.

DI, XXXVIII/3. Orig. (74 × 39 cm), pergament, pecete timbrată căzută, rău conservat, lipseşte o treime din partea stîngă a documentului.

636. — *1666(7175) ⟨septembrie—decembrie⟩.* Monahul Mihăilă dăruieşte m-rii Cerneţi, partea sa de moşie din satul Drăgăneşti, jud. Argeş „casa din sat cu siliştea, cu pămîntul şi pînă în apa Oltului, din cîmp, pădure, apă şi piatră, pînă în piatra Dobrii", cîtă i se va alege, a treia parte din ceea ce are cu fraţii săi Ioan şi Oprea.

DI, CXL/262 (nr. 1). Rez.

637. — *⟨1666—1669⟩.* Radu Leon vv. întăreşte m-rii Cerneţ dania pe care a făcut-o monahul Mihăilă pentru partea sa din Drăgăneşti.

DI, CXL/262 (nr. 2). Rez.

638. — *1666(7175) noiembrie 18.* Crăciun din Scăueni şi Stan din Dăeşti adeveresc că, cercetînd o vie din Scăueni, din însărcinarea vornicului, constată că Radul a rămas dator satului „pentru multe mîncături şi cheltuieli" şi anume 3 ughi şi jumătate, via preţuindu-se la 10 ughi. Radu recunoaşte ca adevărate cele spuse de megieşi şi face zapis pentru via lui Sim⟨ion⟩. Martori : Crăciun din Scăueni, Stan,

https://biblioteca-digitala.ro / http://arhivelenationale.ro

Anghel din Dăeşti, Stanciul din Căligi, popa Radu din Znamă(na) [1], popa Sarchiz, Albul, Manea, Oprea şi Leontie şi tot satul. Scrie Gheorghie.

Ms. 102, f. 510. Cop. Idem, ms. 150, f. 83 şi mf. 1, c. 180v—181.

[1] În text, Znamămăna.

639. — *1667(7175) martie 14.* Leon vinde lui Tănase o falce de loc cu 320 bani şi „loc dintr-al Stoenescului, în jos spre Tătulescu" Martori : Stan, Lepădat, popa David, Radu, Oprea, Cîrstea. Scrie Matei, Goran logofăt, după zapisul cel vechi, „fiind zapisul stricat".

Ms. 149, f. 32—32v. Cop.

640. — *1667(7175) martie 24.* Pătru fiul Şarbei, nepot al lui Radu Nanaveţ din Netoţi, vinde lui Bratul căpitan, toată partea lui de moşie din Netoţi, de 80 de stînjeni, fără rumâni, cîte 27 bani stînjenul, în total 10 unghi şi jumătate, 6 constande, fără rumâni. Martori : Vladul şi Matei din Netoţi, Tatul şi Oprea din Coşari, Paraschiva, Stan şi Frăncea, fiul Paraschivei, toţi trei din Netoţi.

Ms. 145, f. 13v—14. Cop.

641. — *1667(7175) martie 28, Bucureşti.* Radu Leon vv. întăreşte m-rii Arnota ridicată de Matei Basarab şi egumenului Nicodim, satul Dobriceni din jud. Vîlcea, „tot satul cu tot hotarul şi cu partea domnească din vinărici, cu vaduri de moară şi cu vinărici", deoarece s-au vîndut de bună voie încă din timpul lui Matei Basarab mănăstirii, unde „sînt îngropate oasele răposatului Matei vv şi ale răposatei doamnei Elenii şi ale răposaţilor părinţilor dumnealor". Satul să fie scutit de : bir, de taler, găleată cu fîn, lucru domnesc, cai de olac, podvoade, mertice, bănişori de judeţ, nimeni să nu aibă treabă, numai călugării să-i judece, în schimb aceşti locuitori să fie „de treabă şi de poslușanie" mănăstirii care este într-un loc de piatră şi nu pot să ducă bucatele cu carul, nici cu calul, ci numai cu spinarea. Martori : Gheorghe mare ban, Stroe mare vornic, Radul Creţulescul mare logofăt, Mareş mare vistier, Drăghici mare spătar, Neagoe mare clucer, Şerban mare postelnic, Iordache mare stolnic, Papa mare comis, Ivaşco mare sluger, Stoian mare pitar. Ispravnic, Radu Năsturel mare logofăt. Scrie Alexandru.

Ms. 149, f. 32v—34. Cop.

642. — *1667(7175) aprilie 16, Bucureşti.* Radul Leon vv. întăreşte m-rii Cotmeana, metoh al m-rii Cozia şi egumenului Anania ocină în satul Groşi din jud. Argeş, 460 de stînjeni, din sus de către hotarul mănăstirii, cu 4 răzoare de vie din dealul Groşilor, foste moşii ale lui

https://biblioteca-digitala.ro / http://arhivelenationale.ro

Mareş mare vornic, de cumpărătură de la Iorga popa Vameşul, care a primit în schimb o jumătate din moşia Mogoşeşti din judeţul Muscel de pe apa Argeşului, de 310 stînjeni fără rumâni. Cealaltă jumătate o ţine m-rea Tutana, metoh al m-rii „Sf. Troiţa" a Radului vodă din Bucureşti. Schimbul s-a făcut de bună voie cu ştirea domnului, arhiereilor şi boierilor ţării. Martori : Gheorghe mare ban, Mareş mare vornic, Radul mare logofăt, Ianache mare vistier, Drăghici mare spătar, Necola mare clucer, Şerban mare postelnic, Ghenea mare stolnic, Gheorghe mare comis, Manolache mare paharnic. Ispravnic, Radul Năsturel al doilea logofăt.Scrie Dumitraşco logofăt.

Ms. 145, f. 62v—63. Cop.

643. — *1667(7175) aprilie 17.* Cartea de blestem a episcopului Rîmnicului pentru moşia Grecşori jud. Vilcea.

Ms. 148, f. 191v. Menţ.

644. — *1667(7175) aprilie 17.* Porunca lui Radu Leon vv. dată boierilor Slăviteşti pentru moşia Băbeni.

Ms. 148, f. 114v. Menţ.

645. — *1667(7175) aprilie 18.* Boierii hotarnici anume : Matei logofăt din Cacova, Dima spătarul din Olăneşti, Stroe iuzbaşa din Dos, Vîlcul din Slătioara, Florea din Boşmeagi, Lupul fratele Stanciului, Cofeş din Milostea, hotărăsc în pricina dintre Tănasie paharnicul din Sărăcineşti, megiaşii din Greci şi popa Dragul din Sacoţi, pentru ocina din satul Grecşori, moşia cu toţi rumânii, cumpărată de Necula logofătul, tatăl lui Tănasie paharnicul de la Crîstian Golescul, care o avea tot de cumpărătoare de la Tudosie banul Buzescul şi de la fiul său Preda spătarul. În timpul lui Radu Leon vv. megiaşii din Greci şi popa Dragul din Sacoţi s-au judecat cu Tănasie paharnicul, susţinînd că au moşie în Grecşori. Împreună cu Dumitru din Piteşti, al doilea portar, boierii hotarnici au stabilit că jeluitorii s-au răscumpărat de la Buzeşti numai cu moşia lor ce au avut-o în Sacoţi şi în Greci nu şi în Grecşori, care au rămas cu toţi rumânii lui Tănasie paharnicul. Dragul a fost scutit de rumânie de Cîrstian Golescu în timpul lui Matei vodă, să aibă zece fălci de ocină înspre hotarul Milostei. Cîrstian Golescu este obligat să dea lui Tănasie paharnicul moşie pentru moşie şi rumâni pentru rumâni. Scrie Goran Olănescu logofăt.

Ms. 148, f. 181v—193. Cop. şi rez.

646. — *1667(7175) mai 25.* Ion din Bîrzeşti vinde lui Marin din Bodeşti o falce de pămînt în Bîrzeşti cu 175 bani, de bună voie. Mar-

https://biblioteca-digitala.ro / http://arhivelenationale.ro

tori : popa Mihăilă, diaconul Crîrstian, Zaharia, Tudor, Stoica Armaşul, Vasilie, toţi din Bîrzeşti. S-a scris în zilele lui Radu vv.

Ms. 148, f. 74v. Cop.

647. — *1667(7175) iunie 3.* Radu Leon vv., fiul lui Leon Ştefan vv., întăreşte lui Pădure, fraţilor săi Ilie şi Radu, vărului său Marin, fraţilor şi copiilor lor din Mărgineni, jud. Vîlcea, a treia parte dintr-o moşie din Mărgineni, din cîmp, din pădure, din apă, şi din şezutul satului, cu tot venitul de pe ea, deoarece aveau această moşie de la strămoşii lor şi pentru aceasta veniseră la divan împreună cu părtaşii lor de ocină, anume Preda postelnicul şi Coica, luînd pe răvaşe domneşti boieri adeveritori : din Oteteliş-Vladul spătar, din Giuleşti-Radul căpitan şi fratele său Tudor, din Preoţeşti-Ghinea logofăt, Ion logofăt şi din Văleni-Vladul Roşul, ca să caute cîtă parte de moşie i se cuvine fiecăruia. Citindu-se zapisele tuturor, s-a hotărît ca Pădure şi ai lui să ţină o parte, Preda postelnicul-altă parte şi Coica-a treia parte. Martori : Gheorghe-mare ban, Marin-mare vistier, Radu mare-logofăt, Ianache-mare vistier, Drăghici Cantacuzino-mare spătar, Nicola (mare clucer) Şerban-mare postelnic, Manolache-mare pa(harnic), Gheţea-mare stolnic, Gheorghe-mare comis, Matei-mare sluger, Stoia-mare pitar şi Toma Radu Năsturel-mare logofăt. Scrie Mihai logofătul.

DI, CXXXV/1. Orig., perg. (46 cm × 45 cm), uşor rupt la colţuri şi la îndoituri, sigiliu timbrat, monogramă domnească şi iscălitură autografă ; cu o fotocopie recentă.

648. — *1667(7175).* „Mărturia lui Neagoe şi Pîrvul pentru semnele moşiei Ghindeni".

Ms. 147, f. 62v. Menţ.

649. — *1667(7176) septembrie 9.* Udrea Roş din Rădăcineşti dăruieşte m-rii Cozia un loc în josul viei de la Scăuneni. Hotare : via mănăstirii, siliştea şi locul lui Dargomir Dolofan. Martori : Udrea Roş, Ion din Rădăcineşti, Simion din Rîmnic, Dumitru logofăt şi Goran logofăt, v(lădi)că la Ostrov.

Ms. 150, f. 80—80v. Cop. Idem, mf. 1, c. 177v şi 184v.

650. — *1667(7176) septembrie 9.* Jupîneasa Călina, soţia răposatului Stanciu logofăt din Cîrstăneşti, dă m-rii Cozia şi egumenului Teodor o vie în dealul Scăuenilor, pe care o avea de la soţul său. Primeşte în schimb doi copii de ţigani. Martori : Dumitru Olănescu logofăt, Dima spătar şi Preda logofăt. Scrie Goran logofăt.

Ms. 150, f. 86. Cop. Idem, mf. 1, c. 177v şi 184v.

https://biblioteca-digitala.ro / http://arhivelenationale.ro

651. *1667(7176)decembrie 25.* Stoica, feciorul lui Vasile Porumbarul din Mihăieşti, vinde căpitanului Tănasie Sărăcinescu, partea sa de moşie din Mihăieşti, din cîmp, din pădure, din apă şi din şezutul satului, de peste tot hotarul, pentru 105 ughi. Moşia o împarte în două cu Anghel vătaf. Martori : Ioan-egumenul m-rii Arnota, Radu clucer Dima spătar, Fiera logofăt, Neagoe logofăt şi Stoica Buzescu. Scrie Radu ceauşu, „cu învăţătura lui Stoica".

Mf. 3, c. 7. Cop.

652. — *1667(7176) decembrie 25.* Stoica, feciorul lui Vasile Porumbarul din Mihăieşti, vinde lui Tănasie căpitan Sărăcinescul, partea sa de moşie din Mihăieşti şi din Hîrşeni, din cîmp, din pădure, din apă şi din şezutul satului, peste tot hotarul, pentru 105 ughi ; moşia o împarte pe din două cu Anghel vătaf. Martori : Işfan paharnic din Mihăieşti, Şerban postelnic, din Slăviteşti, Fiera logofăt din Cacova, Dima spătar din Olăneşti, Goran logofăt de acolo şi alţii. Scrie Dima izbaşa din Cacova, „cu învăţătura lui Stoica".

Mf. 3, c. 7v. Cop.

653. — *1668(7176) ianuarie 31, Bucureşti.* Radu Leon vv., fiul lui Leon Tomşa vv., întăreşte m-rii Cotmeana, metoh al m-rii Cozia şi egumenului ocine în satul Groşi din jud. Argeş, 605 stînjeni şi opt răzoare de vie din Dealul Groşilor, foste ale lui Mareş, marele vornic şi date m-rii Cotmeana în schimbul unei jumătăţi de 310 stînjeni din moşia Mogoşeşti, jud. Muşcel pe apa Argeşului, cealaltă jumătate aparţinînd m-rii Tutana, metoh al m-rii „Sf. Troiţă", din Bucureşti, a lui Radu vv. ; schimbul s-a făcut cu ştirea domnului, arhiereilor şi a boierilor ţării. Egumenul de la m-rea Cotmeana a venit la divan şi a luat 12 boieri hotarnici, ca să aleagă moşia mănăstirii de către sătenii din Groşi. Împreună cu Tudor al doilea portar, cei 12 boieri au venit în satul Groşi şi au citit cărţile şi zapisele m-rii Cotmeana. Întîmplîndu-se acolo şi Mareş vornicul, acesta a mai dat mănăstirii încă 145 stînjeni, făcîndu-se în total 605 stînjeni ai mănăstirii, pînă la cătina, unde este hotarul de sus al mănăstirii. Alte hotare : Gura Ulmului,viile Mălurenilor. Martori : Gheorghe mare ban, Mareş mare vornic, Radul mare logofăt, Ianache mare vistier, Şerban mare spătar, Neagoe mare clucer, Mihai mare postelnic, Gheorghe mare stolnic, Papa mare comis, Basalache mare paharnic. Ispravnic, Radul Năsturel al doilea logofăt. Scrie Dumitraşco logofătul.

Ms. 145, f. 63—64v. Cop.

654. — *1668.7176) martie 28.* Vladul şi Stan, fiii unchiaşului Vilcu din Alămăneşti, vînd logofătului Radul din Bîrseşti ocinile lor de cumpărătură şi anume : cîte o falce în lunca Măluşelului, în fundul Milma-

https://biblioteca-digitala.ro / http://arhivelenationale.ro

nului, în coasta Şteferetului, în coasta Gruiului şi deasupra Gruiului, în silişte a satului, 70 bani falcea cu aldămaşul de 2 ughi şi 20 de bani. Martori : unchiaşul Vişan din Bereşti cu Oprea, Vîlcul, Pătru-feciorii lui, diaconul Marco şi Tudor Tabacul din Rîmnic.

Ms. 145, f. 31v—32. Cop.

655. — *1668(7176) aprilie 5.* Coman Roşul, nepotul lui Voico din Studina, cu Ion fiul său vînd jupînului Lazăr o moşie de 40 stînjeni în silişte a cu tufe, din jos, din drumul Cruşuvului-stînjeni 40, de bună voie, cu ştirea tuturor, cu 25 ughi. Martori : Anghel Roşul, Tănase logofătul, Dan fratele său din Rotunda, popa Voico, popa Tudor, Rada mătuşa Mariei şi Amza din Studina, Diicul paharnicul din Huria, Antonie logofăt din Plăviceni, Ivan stegar din Ocolna. Blestem. Scrie Voinea ceauşul din Zvorsca.

Ms. 147, f. 84v—85. Cop.

656. — *1668(7176).* „Foiţă de suma stînjenilor moşiei Judeceasca şi Rumâneasca".

Ms. 147, f. 85. Menţ.

657. — *1668(7177) septembrie 9.* Udrea Roşianul din Rădăcineşti dăruieşte m-rii Cozia un loc cu vie în Scăuiani, cu capul lîngă via mănăstirii, deasupra siliştii Muşii, alături de Drăghici Dolofan. Martori : Ion din Rădăcineşti, Dima spătărel, Simion armaşul din Rîmnic, Dumitru Olănescu logofăt. Scrie Goran logofăt, „în ziua naşterii Precestei".

Ms. 102, f. 511v. Cop.

658. — *1668(7177) septembrie 9.* Jupîneasa Ilinca, soţia lui Stanciu logofăt din Cîrstăneşti, dă m-rii Cozia şi egumenului Teodor o jumătate de vie în dealul Scăuenilor, lîngă via mănăstirii, pentru doi copii de ţigani ; cealaltă jumătate fusese dăruită mănăstirii la moartea soţului ei Stanciu. Martori : Datcu Berislăvescul, Dumitru logofăt Olănescu, Dima spătărelul, Preda logofăt.

Ms. 102, f. 511—511v. Cop.

659. — *1668(7177) octombrie 30.* Radu Leon vv. porunceşte lui Badea căpitan, de la Nucet, să lase în pace pe egumenul Onofrie şi pe ceilalţi călugări de la m-rea Seaca şi să nu le mai ia dijmă pentru stupi, deoarece aceştia nu aveau decît 2 litri de stupi. De asemenea domnul îi porunceşte lui Badea căpitan să dea înapoi mănăstirii un

https://biblioteca-digitala.ro / http://arhivelenationale.ro

minei pe care îl luase de la călugări în locul dijmei şi aceştia nu mai aveau pe ce să-şi facă slujba. Dacă vor veni călugării din nou cu jalbă la domn, Badea va „petrece scîrbă". Ispravnic, însăşi spusa domnului.

Ms. 102, f. 408v—409. Cop. Idem, mf. 1, c. 398.

660. — *1668(7177) noiembrie 8, Bucureşti.* Radu vv., fiul lui Leon vv., întăreşte m-rii Muşeteşti din jud. Olt şi călugărilor de acolo, o ocină în Cireşuvul din Deal, lîngă Slatina ; le mai dăruieşte Călineşti jumătate şi 2 părţi din alţi Călineşti. Aceste ocine fuseseră ale Albului, care le lăsase fiului său Freja. Acesta, la moartea tatălui său, le închinase mănăstirii ca să le fie călugărilor de hrană şi lor de pomenire, fiind îngropaţi la mănăstire. Martori : Gheorghie mare ban, Mareş mare vornic, Radul Creţulescul mare logofăt, Ianache mare vistier, Şerban mare spătar, Neagoe mare clucer, Balasachi mare paharnic, Mihai mare postelnic, Papa mare comis, Stoia mare pitar, Gheorghie mare stolnic, şi Radul Năsturel mare logofăt. Scrie Mihai logofăt.

Mf. 1, c. 396. Cop.

661. — *1668(7177) noiembrie 10, Bucureşti.* Radu Leon vv. întăreşte, în urma judecăţii lui Tănasie căpitan din Sărăcineşti, jud. Vîlcea şi feciorilor lui, tot satul Grecşori, cu toţi rumânii, cu tot venitul, cu tot hotarul, sat cumpărat de la Necula logofătul, tatălui lui Tănasie de la Cîrstian Golescul în zilele lui Matei Basarab vv. Popa Dragul din Sacoţi cu megiaşii din Greci au susţinut că s-au răscumpărat de la Buzeşti cu moşia lor din Grecşori. Domnul le dă 6 boieri adeveritori : Matei logofăt din Cacova, Dima spătarul din Olăneşti, Stroe iuzbaşa din Dos, Vîlcul din Slătioara, Florea din Boşneagi şi Lupul fratele Stanciului Cofeş din Milostea, care au adeverit că sătenii din Sacoţi s-au răscumpărat cu moşiile lor din Sacoţi şi Greci, iar cu cumpărăturile din Grecşori n-au avut nici o treabă, rămînînd acestea în seama Buzeştilor, iar Tudosie banul Buzescul cu fiul său Preda spătarul au vîndut lui Cîrstian Golescul tot satul cu toţi rumânii. Dragul rumân din Grecşori este scăpat de rumânie şi i se acordă 10 fălci de ocină. Martori : Gheorghe mare ban, Mareş mare vornic, Radu Creţulescu mare logofăt, Ianache mare vistier, Şerban mare spătar, Neagoe mare clucer, Mihai mare postelnic, Gheorghe mare stolnic, Papa mare comis, Stoia mare pitar, Ispravnic, Radu Năsturel mare logofăt. Scrie Goran Olănescu, logofăt.

Ms. 148, f. 193—194v. Cop.
EDIŢII : Rez., Aricescu, *Indice*, II, p. 83, nr. 2094.

662. — *1668(7177) decembrie 5.* Mihăilă, Rădilă, Ioan, Dragomir şi alţi locuitori din satul Scăueni, adeveresc că au împrumutat de la ieromonahul Teodor al m-rii Cozia 12 unghi, cu soroc de înapoiere la Ispas, obligîndu-se să îngrijească via mănăstirii, pe care ieromonaul o

https://biblioteca-digitala.ro / http://arhivelenationale.ro

cumpărase de la Călina şi să-i facă şi un gard din pari despicaţi, din gardul lui Dolofan pînă în pivniţa lui Pîrvu. Se mai obligă să clăcuiască la via părintelui două zile. Martori : Chirilă monahul, Pîrvul, Ilie, Mihail, Rădilă, Dragomir, Ioan, Dragomir şi Tudoran.

Ms. 102, f. 510v—511, Cop. Idem, ms. 150, f. 80v—81, mf. 1, c. 178—178v.

663. — *1668(7177) decembrie 19.* Oprea, feciorul lui Şerbănică, mărturiseşte egumenului Teodor, ieromonah la m-rea Cozia, că fiind tot fugar, a fost prins şi adus la mănăstire, împreună cu fiul său Preda. Promite întregului sobor mănăstiresc şi oamenilor din Călimăneşti şi din Jiblea că nu va mai fugi niciodată. În caz că nu-şi va ţine promisiunea se obligă să plătească cu capul toate pagubele, mai ales dacă se va mai ţine de furtişaguri cum a făcut pînă acum.

Mf. 1, c. 43v. Cop.

664. — *⟨1669 martie 3—1672 februarie 12⟩.* „Hrisovul lui Antonie vodă din Popeşti, domnul Ţării Româneşti, pentru moşia Floreşti, jud. Vîlcea".

Ms. 148, f. 138v. Rez.

665. — *1669(7177) iunie 7.* Stanciul Mînei din Bîrzeşti vinde lui Drăghici din Bodeşti o jumătate de falce de pămînt în Albota, în gura Ulmetului din Jos, dintr-a lui David în sus, pînă în mori, pentru un obroc de grîu pe care i l-a dat la moartea soţiei lui ,anume cu 90 bani. Martori : popa Mihail, Cîrstian diaconul, Ion din Bodeşti şi Dumitru Cîrciumaru.

Ms. 148, f. 75. Cop.

666. — *1669(7177) iulie 21.* Mareş, mare ban al Craiovei, întăreşte m-rii Govora, egumenului Iosif şi întregului sobor a patra parte din moşie din m-rea Govora anume : jumătate din satul Baloteşti, cealaltă jumătte fiind a Buzeştilor. Logofătul Tudosie Buzescul vinde apoi tot satul Baloteşti dînd pentru partea mănăstirii a patra parte din hotarul Cerneţi. În timpul lui Grigore Ghica vv. Paraschiva paharnic, ginerele Buzeştilor şi jupîneasa sa Caplea, a vîndut domnului această parte, iar Petronie, egumenul de la Tismana şi Iosif egumenul de la Govora, au venit la divanul Craiovei să se jeluiască. Cercetîndu-se cărţile, s-a văzut că Paraschiva paharnic nu are nici-o treabă cu acea parte din Cerneţi.

Ms. 146, f. 244—245. Cop.

667. — *1669(7177) iulie 29.* Anghel vătaf din Mihăieşti, jud. Vîlcea, vinde căpitanului Tănasie din Sărăcineşti, o jumătate de moşie

https://biblioteca-digitala.ro / http://arhivelenationale.ro

din partea sa din Mihăieşti şi din Hîrşeni, cită se va alege din cîmp, din pădure, din apă şi din şezutul satului, din hotar pînă în hotar, pentru 49 de ughi şi un cal. Martori : Işfan paharnic din Miăieşti, Rădiciu căpitan din Giuleşti, Alecse spătar din Bătăşani, Iancul căpitan din Dobriceni, popa Iane din Mihăieşti, Ignat paharnic de acolo, Şerban postelnic din Slăviteşti, Preda postelnic din Drăgoeşti, Stoica fiul lui Porumbarul din Mihăieşti şi alţii.

Mf. 3, c. 7v. Cop.

668. — *1669(7178) octombrie 31, Bucureşti.* Antonie vv. din Popeşti întăreşte m-rii Cozia şi egumenului Teodor să cîsluiască pe ţiganii rudari ai mănăstirii ce lucrează la aur pe seama domniei, să se pună vătaf la rudari pe cine vor veni şi să ia de la rudari dajdia mănăstirii. Martori : Mareş mare ban al Craiovei, Radul Popescul mare vornic, Radul Creţulescu mare logofăt, Şerban Cantacuzino mare spătar, Hrizea mare vistier, Gheorghie Ghenea mare clucer, Gheorghe mare paharnic,.....[1] mare stolnic, Papa mare comis, Mihai Cantacuzino mare postelnic, Tudoran mare pitar. Ispravnic, Radul Creţulescul mare logofăt. Scrie Goran Olănescu logofăt.

Ms. 102, f. 411v—412, mf. 1, c. 336v—337. Cop.

[1] Loc gol.

669. — *1669(7178) decembrie 6.* Oprea Bodvan, din Rădăcineşti, vinde lui Ivaşco iuzbaşa din Cîrstineşti o delniţă în satul Rădăcineşti, cu 3 ughi bani gata. Hotare : casa lui Brat, siliştea satului, ograda bisericii, drumul, valea. Vînzarea s-a făcut de bună voie cu ştirea tuturor. Martori : Dumitru iuzbaşa, Radul fiul lui Datco vornicul, popa Văsîiu, popa Oprea şi Irimia din Rădăcineşti, Dumitru Botoşian şi Ion Andrea din Rădăcineşti. Scrie dascălul Colţea.

Ms. 102, f. 512v—513. Cop.

670. — *1670(7178) februarie 11.* Ion Răcman din Dobriceni vinde m-rii Arnota şi egumenului Ion moşia din Sorbei cu toată via, cu pomii, pădurea, cu 330 taleri. Martori : Gherasim egumenul Bistriţei, logofătul Radul de la Cacova cu nepotul său Radu şi Ivaşco. Scrie popa Nicodim proegumenul Arnotei.

Ms. 149,f. 157. Cop.

671. — *1670(7178) februarie 22.* Antonie vv. porunceşte vătafului Anghel din Mihăieşti să-l lase pe Tănasie căpitan, vărul jupînesei Coamna să-şi stăpînească în pace jumătate de moşie pe care vara sa

https://biblioteca-digitala.ro / http://arhivelenationale.ro

o cumpărase în timpul vieții de la vătaful Anghel. După moartea jupînesei acesta își luase înapoi moșia, fără nici o judecată, fapt pentru care Tănasie căpitan mersese și se jeluise la domnie. Domnul sfătuiește pe vătaful Anghel că dacă va fi nemulțumit, părîndu-i-se judecata strîmbă, să vină la divan.

Mf. 3, c. 7v—8. Cop.

672. — *1670(7178) martie 21.* Radul Roș din Urlueşti împreună cu fratele său Tudor, feciorii lui Mihăilă și cu verii lor, anume : Pantazi, Pană și Gheorghe — feciorii lui Mușat îi vinde lui Stanciul căpitan partea lor de moșie din satul Urlueşti, jud. Olt, pentru 46 de ughi, deoarece nu au putut să plătească partea lor de bir și de plocon steagului, atunci cînd au venit după ele oamenii domnești, aprozii și lefegiii. Martori : Radu iuzbașa, Tudor, Manea, Picota, Giurgiu Gore din Puturoasa, Dragomir ceaușu, Drăgușin ceauș din Slatina, Stroe din Prisaca, Gheorghe feciorul lui Voico, Andrei pitarul, Mihail logofăt.

DI, CLX/4. Orig. (30×21 cm), filigran, cu mai multe sigilii aplicate.

673. — *1670(7178) aprilie 11, Bucureşti.* Antonie vv. întărește m-rii Cozia, egumenului Anania și tuturor călugărilor de acolo partea mănăstirii din vama de la Cîineni ; oamenii mănăstirii care vor fi ispravnici să fie scutiți de împrumut, de cal domnesc și de alte dajdii și cheltuieli pe care le vor da numai schilerii domnești care sînt peste partea domnească a schilei, cum a fost și mai înainte vreme. Domnul poruncește oamenilor domnești care vor merge cu slujbă la schila de la Cîineni să ia împrumut calul domnesc și alte cheltuieli, numai de la schilerii domnești, nu și de la cei ai mănăstirii. „Cine se va ispiti a le face vreun val, mare scîrbă va petrece de către domnia mea". Martori : Mareș mare ban, Gheorghie mare vornic, Radul mare logofăt, Șerban mare spătar, Papa mare vistier, Pană mare stolnic, Vîlcul mare paharnic, Mihai mare postelnic...[1] mare comis, Pătrașco sluger, Coruia mare pitar. Ispravnic, Radu mare logofăt. Scrie Badea logofăt.

Mf. 1, c. 355v. Cop.

[1] Loc gol în text.

674. — *1670(7178) aprilie 22.* Logofătul Preda din Stoenești vinde părintelui Zaharia și celorlalți călugări din schitul Văleni locul unde a fost via lui Oprea Mușa, din drum și pînă în valea Negrelei, și alte două locuri de la părul cel geamăn cu 3 ughi. Martori : Dragomir din Stoenești, Tudoran — fratele lui, Preda logofăt și Stroe, ambii din Șuici.

Ms. 102, f. 512. Cop. Idem, ms. 150, f. 80v și mf. 1, c. 178.

https://biblioteca-digitala.ro / http://arhivelenationale.ro

675. — *1670(7178) iunie 3.* Radul Roş împreună cu fratele său Tudor — feciorii lui Mihail — şi cu verii lor, Pantaze, Pan şi Gheorghe, feciorii lui Muşat din Urluești, jud. Olt, îi vînd lui Stanciul căpitan din Berindeşti, moşiile lor şi cu viile de pe ele, deoarece au fugit de la roşi, lăsîndu-şi neachitate obligaţiile băneşti pe care le aveau. Primesc pentru moşii, 46 ughi cu care îşi achită birul şi plocoanele datorate. Împreună cu Stanciul căpitan şi cu toţi roşii, stabilesc hotarele moşiei. Odată cu pămîntul ei cedează şi cărţile şi zapisele de proprietate pe care le aveau. Martori : Mane, Dragomir ceaușul, Radul iuzbaşa, Manea din Ibăneşti, Voico din Cîrciumari, Marnu logofăt, Paraschiva, Radul Ghimpu, Oprea logofăt, Stanciul din Oteşti, Alăman din Veneşti şi Leca armaş.

DI, CLX/2. Orig. (33×22 cm), filigran, lipsă 2/3 din fila a doua, prima filă lipită pe hîrtie, uşor ruptă la colţuri şi îndoituri.

676. — *1670(7178) iulie 8.* „Izvod după hrisovul lui Antonie vv. cu hotarul Flăminzeştilor punînd şi semnele Cîndoilor, care este al m-rii Bistriţa".

Ms. 148, f. 138v şi f. 194v. Menţ.

677. — *1670(7178) iulie 10.* Antonie vv. din Popeşti întăreşte lui Stoinea şi fraţilor lui din Studina optzeci de stînjeni în Studina de Jos, jud. Romanaţi. Hotare : din vîrf pînă în apă, cu tot venitul, cu toată partea lui Nedelea, tatăl Neacşei şi a Hărvăteştilor ; ocina fusese cumpărată de Stoinea şi fraţii lui de la Neacşa fata Nedelii şi de la feciorii ei Petco şi Necula, cu 50 bani stînjenul, adică 20 ughi total, cu zapis şi martori. Martori : Mareş mare ban al Craiovei, Gheorghe mare vornic, Radu Creţulescu mare logofăt, Şerban Cantacuzino mare spătar, Papa mare vistier, Pană mare clucer, Mihai Cantacuzino mare postelnic, Vîlcul mare paharnic, Ivaşco mare stolnic, Stoian mare comis, Curuia mare pitar. Ispravnic, Radu Creţulescu mare logofăt. Scrie Mihai logofătul.

Ms. 147, f. 85—85v. Cop.
EDIŢII : Rez. Aricescu, *Indice* II, p. 86, nr. 2124.

678. — *1670 (august 29).* Locuitorii satului Robeşti vînd unchiaşului Necula, feciorilor săi Datco şi Chira şi fratelui său Ivaşco din Călineşti — partea lor din muntele Robul, pentru 23 taleri. Hotare : izvoarele de peste gruiul lui Dan, curmătura Robului, fîntîna Izvorului, curmătura Mîndrei, vîrful Sasii, izvorul Mîndrei, plaiul Pietroasei, Izvorul frumos, Văsălat, plaiul Veverețului şi curmătura Ştevioarei. Martori : Ion Tica din Racoviţa, popa Ion Răulea din Cîineni şi Radul Bîrsan.

DI, CXXX/1. Orig. două file (21,5×16 cm), filigran 2/3 lipsă din fila a doua ; cu o copie cu caractere latine din sec. al XIX-lea.

https://biblioteca-digitala.ro / http://arhivelenationale.ro

679. — *1670(7179) octombrie 1.* Mareş, mare ban şi ispravnic al scaunului Bucureştilor, porunceşte vameşilor din oraşul Floci ca la cererea egumenului Anania de la m-rea Cozia, care are cărţi bătrîne pentru bălţi şi gîrle, să oblige locuitorii care locuiesc pe moşia mănăstirii şi se hrănesc din acele bălţi, să dea zeciuială şi venitul mănăstirii cum a fost obiceiul şi mai înainte vreme. Dacă nu vor vrea să-şi dea dajdiile de bună voie, vor fi obligaţi cu treapăd să le dea fără voia lor.

Ms. 102, f. 535v—536. Cop.

680. — *1670(7119) noiembrie 20.* Grigorie adevereşte că înainte de a muri Marica acesta i-a lăsat livada ei din Viezuini ca să o vîndă, ca să aibă cu ce să fie îngrijită, iar el a vîndut-o lui popa Grigorie, luînd de la acestea grîu, ceară şi vin, atît la moartea ei, cît şi la pomana de un an, cînd a luat de la popă două obroace de grîu, cu cîte 100 bani ferdela, o oca de ceară cu 70 bani, 3 vedre de vin cu cîte 30 bani vadra, La a doua pomană a Maricăi, a luat două ferdele de grîu cu 200 bani, 2 vedre de vin şi jumătate cu 30 bani. La următoarea pomană a mai luat de la popa Grigorie 2 obroace de grîu, cu cîte 100 bani ferdela, 2 vedre de vin cu 100 bani şi o oca de ceară cu 88 bani. Pentru toate acestea i-a dat popii Grigorie livada din Viezureni. Martori : Ioan pîrcălab, Grigorie, Iorga, fratele său Dumitru şi Tănasie, fiul lui Ignat.

Mf. 3, c. 8. Cop.

681. — *1671(7179) ianuarie 3.* Mihai logofăt din Roşieni, cu soţia sa Dumitra, fata lui Voico din Studina, vînd lui Lazăr din Studina o funie de moşie de optzeci stînjeni în Studina de Sus, din vîrf pînă în apă, de bună voie. Martori : Neagoe Croitorul, Stan stegarul şi Lalea — toţi din Studina ; popa Tudor, popa Voico, Nedelcu-sluga lui Mihai logofăt. Scrie Mihai Roşianu logofăt.

Ms. 147, f. 86. Cop.

682. — *1671(7179) ianuarie 11.* Antonie vv. din Popeşti întăreşte m-rii Cozia şi egumenului Ananie dreptul de a lua vama de peşte, din zece peşti un peşte, din zece bani un ban, de la balta Săpatul în jos pînă în Gura Ialomiţei la capul Grindului cu toate iezerele şi gîrlele ; de asemenea din bălţile Buceciul şi Comatul, cu toate gîrlele din Privalul Cegăi cu toate iezerele şi părpărul de care cu peşte şi de butie cu vin, la nouă peşti unul, le mai întăreşte dijma moşiei de stupi şi de rîmători. Aceste bălţi au fost date mănăstirii de domni „mai bătrîni" şi locuitorii care se hrăneau din acele bălţi dăduseră întotdeauna dajdiile, dar acum începuseră să nu le mai dea. „Care or sta împotrivă, mare certare va avea de către domnia mea".

Ms. 102, f. 534v—536v. Cop.

https://biblioteca-digitala.ro / http://arhivelenationale.ro

683. — *1671(7179) martie 29.* Matei, Barbu, Ion şi Stanciul, fiii lui Chiric din Rîmeşti vînd m-rii Bistriţa şi egumenului Gherasim, nouă răzoare de vie din dealul Rîmeştilor, cu 13 ughi, bani gata. Martori: Stanciu [fiul] lui Ilie, Vasilie din Hurezi, Alexandru din Costeşti, Vladul [al] lui Utmeş, Stanciul Dălstarul, David [al] lui Iachim, Negoiţă din Rîmeşti, Neagoe Tărăceanul, popa Stanciul din Rîmeşti, Iane din Costeşti, popa Stanciul din Romani, Tudor logofăt din Măldăreşti, Ion Dianul din Rîmeşti, Socol, Iuz, Dima iuzbaşa din Cacova, Ştefan monahul egumen din Sadova, Radu Păuşescu clucer. Scrie Stanciul logofătul.

Ms. 147, f. 99—99v. Cop.

684. — *1671(7179) iunie 12.* Stanciul cu feciorii săi Ilea şi Mîrzea vînd egumenului Gherasim de la m-rea Bistriţa două răzoare de vie lîngă cele 9 răzoare cumpărate de la Chiric. Preţul — 4 ughi. Martori: paharnicul Cupeţu de la Ocnele Mari, popa Nicodim de la schitul vlădicăi Ştefan, egumenul din Sadova, Radu Păuşescul clucerul, Stroe Măldărescu vornicul, Dima iuzbaşa din Cacova, Tudor logofăt din Măldăreşti.

Ms. 147, f. 100—100v. Cop.

685. — *1671(7179) iunie 17, Bucureşti.* Antonie vv. întăreşte boierului său Tănasie vătaf de aprozi din Sărăcineşti şi fiilor lui o ocină în Mihăeşti, toată partea mătuşii sale, jupîneasa Coamna, din cîmp, din apă şi din şezutul satului. Moşia fusese cumpărată de Paraschiva logofăt şi de soţia sa Coamna de la Anghel vătaf din Mihăeşti şi de la Vasile Porumbarul de acolo. După moartea lui Paraschiva moşia a rămas jupînesei Comana „pentru multe scule ale ei". Murind şi jupîneasa pămîntul a trecut pe seama lui Necula logofăt, tată lui Tănasie vătaf, pentru o datorie veche a lui Paraschiva logofăt, iar Necula a avut o judecată cu un unchi al jupînesei Coamna, care însă a rămas de judecată. S-a văzut cartea de judecată a doi boieri, anume: Socol clucer şi Dumitraşco Filipescu stolnic. Tănasie vătaf cumpărase jumătate de ocină în Mihăeşti, partea lui Stoica, feciorul lui Vasile Porumbarul, pentru 105 ughi; o altă ocină o cumpărase de la Anghel vătaf, în Mihăeşti şi Hîrşeni, pentru 49 ughi şi un cal. Domnul îi mai întăreşte lui Tănasie vătaf, 4 locuri de cîte 4 funii: două locuri în Hîrşeni şi două în Mihăeşti. Aceste locuri fuseseră cumpărate de Ilie neguţătorul de la Stoica, feciorul lui Vasilie Porumbarul, pentru 5 ughi şi jumătate, care apoi le vînduse lui Tănasie vătaf. Îi mai întăreşte lui Tănasie nişte vîrfuri de vie în dealul Bojorenilor, cumpărate de tatăl său Nicola logofăt, de la Stanciul logofăt, feciorul lui Sarchiz din Bujoreni. Pentru aceste vii Tănasie vătaf avusese pîră înaintea lui Radu vv. cu Stoica Tălpău şi cu Duca al lui Sima; domnul le dăduse 6 boieri adeveritori care stabiliseră că via e a lui Tănasie vătaf. Tănasie mai cumpărase o vie la Rîmnic, în dealul Troianului, la fîntîna Catarăii, înspre hotarul Seaoşului, cu toată livada, cu muntele şi cu pădurea, cîtă se alesese,

https://biblioteca-digitala.ro / http://arhivelenationale.ro

patea lui Paraschiva, feciorul lui Anghel din Rîmnic, pentru 25 ughi şi jumătate ; mai întăreşte lui Tănasie pe rumânii Radu şi Tudor, feciorii lui Radu, pe Tudor şi Alecse, feciorii lui Vlaicul din Jembi, jud. Vîlcea şi cu toată partea lor de moşie de acolo, pentru că se vînduseră mai înainte rumâni lui Nicula logofăt, cu cîte 9 ughi de fiecare. În zilele lui Radu Leon vv. se ridicaseră cu jalbă în divan, zicînd că nu s-au vîndut rumâni şi nu au luat bani pe rumânie. După legea ţării domnul le-a dat 12 megiaşi pe răvaşe domneşti, ca să jure că nu sînt rumâni, că nu au luat bani pentru rumânie şi nici n-au făcut zapis de rumânie. Cei doi n-au putut să jure şi au rămas de lege să fie rumâni lui Tănasie vătaf. Îi mai întăreşte domnul lui Tănasie pe rumânul Anghel, feciorul lui Pîrvul din valea Cernegeştilor şi pe Stoica, fiul său ; un copil de rumân, anume pe Dumitraşco, feciorul lui Oprea din Mihăeşti, care fusese al lui Işfan paharnic, pentru 5 ughi şi jumătate ; pe rumânul Stan, feciorul lui Stoica al lui Zeved din Turceşti şi cu doi fii ai lui, cumpăraţi de la Irimia sluger, feciorul lui Paraschiva logofăt, pentru 16 ughi ; pe rumânul Dima, feciorul lui Drăghici din Bogdăneşti, cu doi feciori, anume Tănasie şi Stoian, care se vînduseră de bună voie rumâni, cu 14 ughi şi cu zapis ; pe rumânul Ivan din Sărăcineşti, deoarece se vînduse rumân jupînului Costandin Chiurciubaşa, socrul lui Tănasie vătaf, pentru 19 ughi, bani care mai pe urmă i-au fost întorşi de Tănasie socrului său ; pe ţiganul Petru Schiopul lăutarul şi cu fiul său Voicu, cumpăraţi de la Anghel vătaf din Mihăeşti, cu zapis, pentru 27 ughi, un copil de ţigan, anume Dumitru feciorul lui Petru Şchiopu, cumpărat de la Anghel vătaf pentru 12 ughi, deoarece fusese pus zălog cu soroc la zi fixă pentru aceşti bani ; un alt copil de ţigan, pe Radu Chergui, cumpărat de la Preda paharnic pentru 12 ughi ; un loc de livadă şi cu muntele, la Bujoreni, la Valea maicăi. Martori : Mareş mare ban, Gheorghie mare vornic, Radu mare logofăt, Şerban Cantacuzino mare spătar, Popa fost mare vistier, Mihai Cantacuzino mare postelnic, Vîlcul mare paharnic, Ivaşco mare stolnic, Stoian mare comis, Preda din Urdari mare sluger, Coroia mare pitar. Ispravnic, Radu Năsturel mare logofăt. Scrie Goran Stanciovici Olănescu.

Mf. 3, c. 8—9v. Cop.

685 bis. — *1671(7179) iunie 28.* Bratul căpitan vinde lui Grigorie logofătul moşia Netoţi din jud. Teleorman în suprafaţă de 291 stînjeni, pe bani 20, însă ughi 29, moşie cumpărată de la Tănase căpitanul şi de la alţi megiaşi din siliştea din tot hotarul, din moară ; vînzare de bună voie, fără nici o silă şi cu ştirea megiaşilor. Martori : Papa mare vistier, Negoiţă vistier Tănasie Sărăcineanul vătaf de aprozi. La facerea actului a dat cumpărătorului un postav verde.

Ms. 145, f. 14. Cop.

686. — *1671(7179) iulie 1, Tîrgovişte.* Dima logofătul cu fratele său Vasile, feciorii lui Matei logofătul din Cacova vînd de bună voie lui

https://biblioteca-digitala.ro / http://arhivelenationale.ro

Radul ceauș din Cacova, partea lor de moșie de la Topilă cu vad cu tot, cu 14 ughi, bani gata. Martori : Fiera logofăt, Dumitru logofăt, Matei cel mic din Cacova, Lazăr negustător din Ocna. Scrie Dima logofăt.

Ms. 149, f. 61—61v. Cop.

687. — *1671(7179) iulie 3.* Paraschiva logofăt împreună cu fratele său Gherghe, fiii lui Vasilie logofătul din Brătieni, vînd lui Grigorie logofăt, fiul lui Bunea vistier, partea lor de moșie din Netoți, jud. Teleorman, cumpărată de Vasilie logofăt de la Bărcan și de la fratele său Dumitru din Netoți, partea lor cîtă se va alege din Călugărul și din Ulmul, precum și a treia parte din partea Gisculească, 16 ughi bani gata. Scrie Paraschiv logofătul.

Ms. 145, f. 14v. Cop.

688. — *1671(7179) iulie 20.* Armecea cu nepoții săi Mihai și Vîlcu vînd lui Grigorie logofătul toată partea lor de moșie din sat din Netoți, cîtă se va alege din hotar pînă în hotar, cu 20 ughi bani gata, cu știrea tuturor. La vînzare au fost și martori Scrie Ianache din Săteni.

Ms. 145, f. 15. Cop.

689. — *1671(7179).* 12 boieri hotarnici sînt luați pe răvașe domnești de Șerban postelnic cu nepoții lui, Tudor logofăt — ginerele lui Radu logofăt, Udrea postelnic și de boierii din Șirineasa, anume Udriște logofăt cu nepoții lui, ca să hotărască pe boierii din Slăviteşti de către boierii din Sirineasa. La ziua sorocită s-au strîns, la fața locului, împreună cu Nedelco al doilea postelnic și au văzut că Slăviteștii, Ostrovenii și Șirineasa sînt „tot un hotar din descălecat" ; au măsurat cu funia și au pus semne din pietre. Hotare : piatra de la Fîntîna Funicioarelor, peste apa Luncavățului, capul piscului Heresîi, vîrful viei lui Tudosie paharnic, obîrșia Săcsărilor, dealul Pescenii, Măgura Olanului, hotarul Scundenilor, furcitura Pescenii, hotarul Bucureștilor, apa Oltului, hotarul Govorii, plopii Ostrovenilor, Topologul, moara cea veche a Govorii, hotarul Băbenilor, Unghiul Putredului, piscul dintre Valea Mare și Podișoare, obîrșia Brătănești. Au unit moșia Slăviteștilor de cea a Băbenilor, care era a primilor ; pe boierii din Șirineasa i-au dat la biserica cea de piatră, unde a stat Oprea logofăt, tatăl lui Udriște logofăt. De cumpărătoarea din Pesceana a lui Pîrvu logofăt din Slăviteşti, boierii din Sirineasa s-au lepădat, zicînd că nu e din hotarul Slăviteștilor, ci din alt hotar, cumpărată de moșul Slăviteștilor, deci nu au cuprins-o la măsurătoare, stabilind să o țină tot Slăviteștii, separat de cea măsurată. Udriște logofăt a scos un zapis în care scria că a cumpărat niște moșii în Slăvitești, de la Cîrstieni din Zătreni, pentru 70 de ughi. Boierii din Slăvitești au scos un zapis al lui Manea logofăt din Sirineasa, în care scria că a cumpărat partea lui Manea din Sirineasa și din Ostroveni, pentru 80 ughi. Boierii hotarnici stabilesc

https://biblioteca-digitala.ro / http://arhivelenationale.ro

ca Slăviteştii „să fie frate pe toată moşia „tot din două", cum au ţinut-o pînă acum şi să facă şi carte domnească, iar din hotarul moşiei în sus să stăpînească Şirineştii, pînă în Ciorăşti.

Mf. 1, c. 92—92v. Cop.

690. — *1671(7180) septembrie 18.* Tănasie vătaf de aprozi, feciorul logofătului Nicula din Săracineşti dăruieşte m-rii Cozia şi egumenului Ananie o moşie la Bogdăneşti, între moşia mănăstirii şi Frigari, pe care o avea de la părinţii săi. O dăduse mănăstirii mai demult, pentru pomenire, încă de pe vremea egumenului Ştefan, dar supărîndu-se „pentru oarece lucru", şi-a luat-o înapoi, iar acum, în zilele lui Antonie vv., o dăruieşte din nouă mănăstirii. Blestem. Martori : Teodosie mitropolit, Mareş mare ban, Radu mare logofăt, Mihai mare postelnic, Pătru mare vistier, Hrizea mare vistier, Vîlcul mare paharnic, Ivaşco mare stolnic, Vintilă mare armaş, Preda mare agă, Constandin Corbeanul, Matei Corbeanul mare cupar. Scrie Ion logofăt de la Mitropolie.

Ms. 102, f. 495—496. Cop. Idem, ms. 150, f. 27 şi mf. 1, c. 60v.

691. — *1671(7180) octombrie 7.* Paştina nepotul lui Oancea călugăru din Netoţi, jud. Teleorman, vinde lui Grigorie logofăt partea sa de moşie de 40 stînjeni din Netoţi de peste tot hotarul, cu cîte 19 bani stînjenul, ce fac 3 ughi jumătate. Martori : Vladul Cocărascul al doilea vistier, Barbul logofăt şi Negoiţă vistierul.

Ms. 145, f. 15—15v. Cop.

692. — *1671(7180) octombrie 13.* Bratul căpitan vinde lui Grigorie logofăt de la vistierie, fiul lui Bunea vistier, 60 stînjeni de moşie la Netoţi, cu cîte 20 bani stînjenul, ce fac 6 ughi. Moşia fusese cumpărată de Bratul căpitanul de la Leca şi de la nepotul său Marco. Martori : Bratul logofăt, Negoiţă vistier. Scrie Paraschiva logofăt din Slatina.

Ms. 145, f. 15v—16. Cop.

693. — *1671(7180) noiembrie 15, Bucureşti.* Antonie vv. din Popeşti întăreşte m-rii Cozia şi egumenului Anania o ocină în Bogdăneşti, jud. Vîlcea, anume partea vătafului de aprozi Tănasie Săracinescu ce se afla înăuntrul moşiei de la Frigari a mănăstirii. Nicula logofăt, tatăl lui Tănasie, o făcuse danie mănăstirii încă de pe cînd egumen la Cozia era părintele Ştefan, dar Tănasie o luase înapoi, deşi tatăl său o dăduse pentru pomenire şi pentru sfîntul jertfelnic, cu zapis şi cu mare blestem. Martori : Mareş mare ban al Craiovei, Grigorie mare vornic, Radu Creţulescu logofăt, Şerban spătar, Papa mare vistier, Ghenea mare clucer, Mihai mare postelnic, Vîlcul mare paharnic,

https://biblioteca-digitala.ro / http://arhivelenationale.ro

Stoian mare stolnic, Ivaşco mare stolnic, Preda mare sluger, Coruia marele pitar, Radul mare logofăt, Toma Năsturel. Scrie Alexandru din Săteni.

Ms. 102, f. 496—496v. Cop. Idem, ms. 150, f. 25v şi mf. 1, c. 58—58v.

694. — *1671(7180) noiembrie 17.* Stanciul Curea armăşelu, în vîrstă de 100 ani, depune mărturie asupra hotarelor moşiei unde se afla moara Ierbăşiei a m-rii Cozia : din sus de către Rudeni, pînă în piatra care este pusă hotar dinspre Avrentie Curteanu pînă în uliţă şi pînă în răscruci, de aici uliţa cea de curmeziş, pe lîngă cape(te)le locurilor Cojoaiei şi al Piperii. Martori: popa Mihăilă, Nedelco logofăt, Chirca logofăt şi Ifrim din Rîmnic. Scrie Goran logofătul.

Ms. 102, f. 544v. Cop. Idem, ms. 145, f. 17 şi mf. 1, c. 84.
EDIŢII : Rez. Tamaş, *Catalog*, nr. 39.

695. — *1671(7180) decembrie 25.* Stanciu Drăstarul din Hurez vinde egumenului Gherasim de la Bistriţa via de la Rîmeşti de 4 răzoare, din capul viei ce s-a cumpărat de la Chirceşti la vale, cu pivniţă, cu pomi, de bună voie, cu ştirea fratelui său Gheorghe şi a tuturor megiaşilor, cu 14 ughi, dînd şi zapisele de cumpărare.

Ms. 147, f. 100v—101. Cop.

696. — *1671(7180) decembrie 27.* Tudoran fiul logofătului Pîrvul Dolofan din Stoeneşti, jud. Argeş, neavînd bani pentru birul haraciului îi vinde lui Gheorghe Banul Băleanul, pe rumânii Anghel cu fiul său Dan şi pe Sava Petecescul cu fiul său Radul şi două delniţe ale lor din satul Scăueni din cîmp, din apă, cu vad de moară, din pădure, din dealul cu viile, cu pometul din munte, din şezutul satului peste tot hotarul. Preţul, 24 ughi. Martori : logofătul Preda Dolofan, Ivan şi Dragomir fraţii lui Tudoran, Ivaşco iuzbaşa din Cîrsteneşti, Hranitie, Radu Bîrsescul, Dumitru vătaf de plai şi Stanciul aprod cu fratele său Andrei din Rudeni. Scrie popa Gheorghe din Cepari.

Ms. 150, f. 86v. Cop.

697. — *1672(7180) ianuarie 18.* Stanciul Mînei din Bîrzeşti vinde ginerelui său Ion, din Bodeşti, două fălci de loc de livadă în Padina frasinului pentru 230 bani. Cînd şi-a căsătorit pe fiica sa Nedelea după Ion, neavînd straie să-i dea, i-a dat o jumătate de falce La gorun şi altă jumătate în silişte. Martori : Radul din Bodeşti, Stoica, Marco, popa Drăghici, Drăgan, Dragomir.

Ms. 148, f. 75—75v. Cop.

https://biblioteca-digitala.ro / http://arhivelenationale.ro

698. — *1672(7180) februarie 25.* Badea de la Viticheşti îi zălogeşte paharnicului Dumitraşco Corbeanul, pentru 300 de taleri, moşia sa din Viticheşti, pe care o scosese de la părintele Partenie, egumenul m-rii Cotroceni. Dumitraşco paharnic va avea dreptul să cosească, să ia dijma din grîu şi din mei, din poame şi din toate celelalte, precum luaseră şi Cotrocenii, iar cînd Badea va vrea să vîndă moşia, să n-o dea nimănui altcuiva, decît lui. Martori : Dumitru şi Stroe din Viticheşti şi monahul Ioachim.

Ms. 150, f. 41v. Cop. Idem, mf. 1, c. 228.

699. — *1672(7180) martie 9.* Ivan, feciorul lui Pîrvu Dolofan din Stoeneşti, jud. Argeş, avînd nevoie de bani pentru birul haraciului, îi vinde lui Gheorghe banul Băleanul, pentru 20 de ughi, patru delniţe din Scăueni, anume delniţa lui Albul, cea a lui Oprea Toropală, delniţa din cîmp, din pădure, din apă, cu vad de moară şi delniţa din dealul cu viile şi cu pometul din munte, din şezutul satului peste tot hotarul. Martori : Preda Dolofan logofăt, Dragomir, Tudoran, Ivaşco iuzbaşa din Cîrsteneşti, Radu Bîrsescu, Dumitru vătaful de plai, Stanciul aprod cu fratele său Andrei din Rudeni şi Hranitie din Hurezi. Scrie popa Gheorghie din Cepari.

Ms. 150, f. 88v Cop. Idem, mf. 1, c. 186v—187.

700. — *1672(7180) martie 10.* Zapisul lui Simion pentru nişte locuri la Măgurele.

Ms. 148, f. 130v. Rez.

701. — *1672(7180) martie 23.* Vladul şi Stanciul, feciorii lui Ursul din Meleşte, vînd jupînului Avram partea lor de moşie din Seaca, jud. Olt, moşie ce fusese cumpărată de moşul lor Ursul şi de Dima, 323 paşi, locuri înfundate. Preţul — 585 bani. Martori : Vladu, Mîinea şi Neicul, toţi trei din Belciugata şi Radu din Beresti. Scrie Mareş logofăt din Bereşti.

Mf. 1, c. 393. Cop.

702. — *1672(7180) aprilie 15.* Barbul Golici din Bogdăneşti vinde lui Lazăr Mărinescu 2 fălci de livadă în capul Piscului Pupezei, pentru 550 bani. Martori : Stanciul din Bogdăneşti, fiul său Ioan Ioanaşco, fratele său Gligorie, Dan şi Dumitru.

Ms. 149, f. 80. Cop.

703. — *1672 — iunie 12.* Grigorie Ghica vv. întăreşte călugăriţei Ştefana „care a fost dată Stanciului Sarchiz din Bujoreni“ şi cumna-

https://biblioteca-digitala.ro / http://arhivelenationale.ro

tei sale Neacşa, o moară în valea Muereştii, la siliştea Bogdăneştilor, pe care o cumpăraseră Stanciul soţul Neacşei şi fratele său Ghinea diaconul, soţul Ştefanei călugăriţa, de la Stanciul Sarchiz pentru suma de 1010 aspri. Murind Stanciul şi Ghinea s-a ridicat cu pîră popa Stroe din Bogdăneşti, feciorul Stanciului Sarchiz, spunînd că Ştefana ţine fără drept acea moşie, a neamului ei din anul 1582. Popa Stroe rămîne de lege, urmînd ca Ştefana şi cumnata sa Neacşa să stăpînească mai departe acea moară. Ispravnic, însăşi spusa domnului.

Ms. 150, f. 27—27v. Cop. Idem, mf. 1, c. 61.
EDIŢII : Rez. Aricescu, *Indice*, II, p. 97, nr. 2206.

704. — *1672(7180) iulie 1.* Grigore Ghica vv. întăreşte m-rii Muşeteşti şi egumenului Dionisie dijma de pîine din toate bucatele de la Călineştii de Jos — jumătate şi din Călineştii de Sus — două părţi. Cărţi dela Radu vv. — fiul lui Radu vv. şi Antonie vv. din Popeşti.

Ms. 102, f. 408v. Cop.

705. — *1672(7181) septembrie 5.* Zapis de vînzare al lui Matei şi Stanciu pentru 8 fălci de loc din valea Cornetului.

Ms. 148, f. 139. Menţ.

706. — *1673(7181) ianuarie 14.* Dragomir Dolofan din Stoeneşti, neavînd bani pentru birul haraciului, vinde banului Gheorghe Băleanul, cu 11 ughi, un rumân din Scăueni, anume pe Radul, ginerele lui Oncea şi pe copilul lui, Ioan, împreună cu delniţa lor din Scăueni cu vad de moară, cu vii şi cu pomet, din cîmp, din pădure şi din munte. Martori : Dragomir, Preda logofăt, Dolofan, Ioan — frate cu Dragomir, Hranitie din Horez, Stanciul aprodul şi fratele său Andrei din Rudeni, Ivaşco iuzbaşa din Cîrsteneşti ,Radul Bîrsescu şi Dumitru vătaf de plai. Scrie popa Goran din Cepari.

Ms. 150, f. 81—81v. Cop. Idem, mf. 1, c. 178v—179.

707. — *1673(7181) ianuarie 14.* Ivan şi fratele său Tudoran, fiii lui Pîrvul Dolofan din Stoeneşti, avînd nevoie de bani pentru birul haraciului îi vînd banului Gheorghe Băleanul pentru 8 ughi, două delniţe din satul Scăueni, din cîmp, din pădure, din apă, cu vad de moară, din dealul cu viile, din pomet şi din munte cu şezut de casă, delniţele lui Romcea şi ale fratelui său David. Martori : logofătul Preda Dolofan, Ivaşco iuzbaşa din Cîrsteneşti, Hranitie din Horez, Stanciul aprodul şi fratele său Andrei din Rudeni, Radul Bîrsescul şi Dumitru vătaful de plai. Scrie popa Gheorghe din Cepari.

Ms. 150, f. 86v—87. Cop. Idem, mf. 1, c. 185.

https://biblioteca-digitala.ro / http://arhivelenationale.ro

708. — *1673(7181) aprilie 1.* Coman, nepotul unchiaşului Stoichiţă din Studina, vinde lui Radul logofăt, lui Vasile fratele lui şi lui Neacşu nepotul lui din Plăviceni, 40 stînjeni în Studina, către Rătunda, 20 stînjeni din silişte a satului, 10 stînjeni din tufe, de bună voie, fără nici o silă, cu ştirea tuturor, cu 22 ughi. Martori : popa Voico din Studina, popa Tudor din Studina, Stoinea logofăt, Ştefan feciorul Măghiei din Recea, Gheorghe de acolo. Blestem. Scrie Mihalcea logofătul din Vlădeşti, jud. Vîlcea, cu voia lui Coman.

Ms. 147, f. 86v—87. Cop.

709. — *1673(7181) aprilie 11.* Brătea cumpără de la Tudor al unchiaşului Mihăilă un loc din Ponor, merticul acestuia, dîndu-i 70 de bani. Avînd gîlceavă cu Corneştii pentru un loc din virful viei din Povîrniş, a strins tot satul de megieşi şi s-a înţeles cu ei să le mai dea încă 80 de bani pentru o porţiune de pămînt „cît ţine gardul şi pînă în cale". Martori : Neagoe armaş, Pătru armaş, Oprea — fratele lui şi popa Pîrvul.

DI, XLIII/1. Orig. (21 cm × 14 cm), uşor rupt la colţuri şi îndoituri, invocaţia simbolică ornată cu flori.

710. — *1673(7181) aprilie 11.* Dragomir, fratele lui Preda Dolofan din Stoeneşti, vinde duhovnicului Vasilie ieromonahul o falce de loc în poala viei, de la Scăuiani, lîngă locul moşului Chiril, de la vale pînă în drum, pînă în loc şi pînă în măr la Pisculeţu. Preţul — 130 bani. Martori : Dan, Pîrvul, Isaac monah. Petronie, Zaharia şi popa Stoica — toţi din Scăuiani.

Ms. 102, f. 513. Cop.

711. — *1673(7181) aprilie 30.* Barbul şi Pîrvul, feciorii lui Stroie logofătul din Stoeneşti, adeveresc că au primit 100 de bani de la părintele Zaharia şi 100 de bani de la părintele Teodor, dîndu-le un loc în poala viei mănăstirii, pentru care tatăl lor se tocmise mai de demult cu părintele Teodor Cozianul pentru 200 de bani. Cei doi călugări s-au înţeles, mai pe urmă, să ia locul pe din două, plătind în mod egal. Martori : popa Stoica, Pîrvul şi Barbul.

Ms. 102, f. 469. Cop. Idem, ms. 150, f. 87 şi mf. 1, c. 185v.

712. — *1673 mai 19.* Radul logofăt din Bîrseşti, jud. Argeş, dăruieşte m-rii Cozia şi m-rii Cotmeana o roată de moară în apa Topologului „cu vadul ei, cu pietrele şi cu fiarele" şi cu un loc de grădină şi de casă în sat în Bereşti, ca să se facă metoh, să le fie de conac şi de odihnă. Venitul de la roata de moară să se împartă între Cozia şi Cotmeana, în două. Martori : Nicolae cupeţul, Lambru ispravnicul Ocnei,

https://biblioteca-digitala.ro / http://arhivelenationale.ro

Dimitrie Marenicu, Preda Dolofan logofăt, Gherasim ieromonah — proegumenul Bistriței, Veniamin ieromonah, Tudor Olănescu.

Ms. 145, f. 32—32v. Cop.

713. — *1673(7181) iunie 20, București.* Căpitanul Duminică face zapis de pace cu Radu Bîrsescu referitor la drepturile lor de proprietate asupra moșiei Bereşti, partea Rudenească. Radu Bîrsescu urmează să stăpinească cu bună pace această parte, netulburat de Duminică și de urmașii săi. Martori : popa Danciul din Samara.

Ms. 145, f. 32v. Cop.

714. — *1673(7181) iulie 6.* Vasile, egumenul de la m-rea Plăviceni, dă lui Stoian logofătul din Studina în schimbul datoriei de 15 taleri, împrumutați cînd au adus cei 12 boieri pentru hotărnicirea Studinei, o bucată de ocină de peste valea Cruşovului ce au rămas de la judeci. Hotare : Semnul judecesc, hotarul Cruşovului, vîrful, apa, siliştea, biserica lui Pătru, apărătoarea Stoinei. Stoian logofătul, văzînd că i se mai măreşte siliştea de lîngă casă, a dat mănăstirii o vacă cu viţel. Martori : Udrişte vornicul, Radu Prijbanu, Voinea ceaușul Zvorceanul, Pătru vornic din Izbiceni, Pîrvu logofăt, Pătru din Plăviceni, Radu logofăt, din Plăviceni, Radul iuzbaşa din Seliştioara, Pătru din Tiha, Stan iuzbaşa din Comanca, Pătraşco postelnic din Berindei.

Ms. 147, f. 87—87v. Cop.

715. — *1673(7182) decembrie 15.* Oprea din Scăueni împreună cu cumnată-sa Oprişa, soţia răposatului Vladul, îi vînd părintelui Zaharia de la mănăstirea din Văleni părţile lor de vie. Oprea primeşte 23 de lei, iar Oprişa — 21 lei. Hotare : dealul Josul viei, drumul, colnicul cel bătrîn, via părintelui Zaharia şi valea Negrilei. Martori : Crăciun — unchiul lui Oprea, Ilie, Isac, Dan aprodul şi mai mulţi preoţi şi călugări : Petronie ieromonahul, Dionisie ieromonahul, Ivan ieromonahul, Ionichie ieromonahul, popa Dumitru din Aref, popa Preda din Suici, popa Leontie şi diaconul Strole. Scrie monahul Rafail.

Ms. 102, f. 513v—514. Cop. Idem, ms. 150, f. 89 şi mf. 1, c. 187v—188.

716. — *1674(7182) februarie 2.* „Hrisov domnesc sîrbesc pentru o vie din dealul Goleştilor".

Trib. jud. Vîlcea, dos. 392/1839, f. 24v (Nr. 10), Menţ.

717. — *1674(7182) martie 25.* Pătru, Badea şi Iancul, feciorii lui Voicu pîrcălab din Viţicheşti, jud. Argeş, care la rîndul său a fost

https://biblioteca-digitala.ro / http://arhivelenationale.ro

fiul lui popa Voico, îi vînd lui Tudor, feciorul moşului Radul Gorun din Ţigăneşti, jud. Argeş, pentru 50 lei, toată partea lor de moşie din Viţicheşti, pe care o aveau de la moşul lor, popa Voico şi de la tătăl lor Voico pîrcălab. Au vîndut moşia cu cîmp, cu pădure, cu apă de la izvor, cu sălişte şi cu pomet. Cine va vrea să întoarcă aceşti bani să închine domniei 50 lei. Martori : unchiaşul Oprea, unchiaşul Dumitru, Iancul, Badea cel Mare, Badea vărul lui Oprea, Dragomir cel Mare, Pătru fratele lui Dragomir.

Ms. 102, f. 472v—473. Cop. Idem, ms. 150, f. 36v.

718. — *1674(7182) martie 25, Viţicheşti.* Pătru, Badea şi Iancul îi vînd lui Tudor din Ţigăneşti, pentru 27 lei, moşia lor de la Viţicheşti, cu tot hotarul, „şi în apă şi uscat şi în păduri şi în deal". Martori : Iancul, Oprea, Stan, Dumitru, Stan, Badea, Oprea, Badea cel mare, Pătru, fratele său Badea şi Iancu, fratele lui Pătru.

Ms. 102, f. 474v. Cop. Idem, ms. 150, f. 37—37v.

719. — *1674(7182) martie 25.* Badea din Viţicheşti îi zălogeşte lui Tudor din Ţigăneşti, pentru doi ughi, două livezi de fîn, una pe lîngă popa Marin de sus, alta „din rogoz, de la cătină pe lîngă locurile lui Vasile", cu soroc de plată la Florii, iar dacă nu va putea plăti atunci, livezile să-i rămînă lui Tudor. Martori : Pătru din Viţicheşti şi Badea. Scrie Radul fiind şi martor.

Ms. 102, f. 474. Cop. Idem, ms. 150, f. 37v, şi mf. 1, c. 222—222v.

720. — *1674(7182) aprilie 16.* Gheorghe Duca vv. întăreşte slobozenia lui Radul, fiul lui Gheorghe Gonciul şi a tuturor urmaşilor lui din Flămînzeşti, jud. Argeş. Fiind român la m-rea din Argeş, acesta mersese la egumenul Iosif cu rugămintea să se răscumpere din rumânie dînd bani. Egumenul şi ceilalţi călugări fuseseră de acord să-l lase să plece, dar numai dacă aduce un ţigan în loc, rob pentru rumân. Gheorghe adusese un ţigan, anume pe Lupu. Domnul dă hrisov la mîna lui Radu, de faţă fiind mulţi boieri. Martori : Chirca mare ban al Craiovei, Stroe mare vornic, Radul Năsturel mare logofăt, Vîlcul mare vistier, Mihai Cantacuzino mare spătar, Tudoran mare clucer, Lascarache mare postelnic, Preda mare stolnic, Barbul mare postelnic, Vintilă mare paharnic, Barbu Vişanul mare sluger, Pădure mare pitar, Pîrvul Cantacozino mare logofăt. Scrie Vladul.

DI, LXIV/8. Orig. perg. (41×35 cm), iscălitură domnească autografă, monogramă în chinovar, invocaţia simbolică, litera iniţială şi majuscule în chinovar, pecete aplicată căzută.

721. — *1675(7183) ianuarie 28.* Gheorghe Duca vv. întăreşte căpitanului Stanciul Berindescul, din jud. Argeş, stăpînirea asupra unei

https://biblioteca-digitala.ro / http://arhivelenationale.ro

ocine din satul Urlueşti, judeţul Olt şi anume : o jumătate de funie, partea lui Mihai şi a fratelui său Muşat, cîtă se va alege şi cu viile lor din dealul de jos, din dealul de sus, din cîmp, din pădure, din apă, din siliştea satului, de peste tot hotarul. În zilele lui Antonie vv. feciorii lui Mihail şi ai lui Muşat au fugit de la roşii, iar birul lor de haraci şi de alte dajdii a căzut asupra roşilor. Aceştia au prins pe Radu, feciorul lui Mihail, şi i-au cerut să le plătească, iar Radu, împreună cu Radul iuzbaşa, cu Voico, Stanciul Alimar, Leca armaşul şi alţii au vîndut moşia de mai sus lui Stanciul căpitan, pentru 46 ughi.

DI, CLV/5. Orig. (29×20 cm), monogramă în chinovar, iscălitură autografă a domnitorului, sigiliu timbrat : în scutul heraldic timbrat de coroană, două personaje încoronate care susţin un pom cu capul de bou pe tulpină, cu acvila conturnată, cruciată, cu aripile desfăcute deasupra pomului între soare şi crai nou, anul e.n. în afara scutului : 16—73, în exergă, între două cercuri, legenda : „† Iw Дȣка воевод. бжіею матїю грь земли влаХїи".

722. — *1675(7183) martie 6*. Pătru Potroacă din Viţicheşti, fratele său Voico şi fiul său Marin, ajungîndu-i vreme de sărăcie şi de lipsă, vînd paharnicului Dumitraşcu Corbeanul toată partea lor de moşie din Viţicheşti, pe care o dăduseră mai înainte vornicului Lupu să o ţină pentru hrană, cu 200 taleri. Martori : Iachim monahul şi alţii din Viţicheşti, Vîlcul, popa Teodosie din Corbi, popa Vişan, Drăgan din Cacaleţi, Stoica iuzbaşa din Cîrsteneşti, Stan — fiul lui Iacov, Radul Foronescul şi Neagul din Ţigăneşti şi alţii.

Mf. 1, c. 232v. Cop.

723. — *1675(7183) aprilie 7, Bucureşti*. Gheorghe Duca vv. întăreşte m-rii Arnota şi egumenului Epifanie satul Măceşul cel Mare din jud. Dolj, cu tot hotarul, cu toţi rumânii, cu bălţile şi cu tot venitul. Hotare : Cîrna, Băşicuţa, Măgura lui Petriman, piatra din cale, Măgura cu comoara, Măgura Ciopîrnii, Seratele, Măgura Potroşanului, Măgura cu crucea, malul Dunării, fîntîna Padinii, calea din jos, măceşelul, obîrşia, marginea bălţii, ulmii lui Dobrea, marginea Dunării, capul Tărpăetiţii, Şoimăreasa, Ciuta. Mănăstirea îşi ia şi venitul găleţii de pe această moşie din Cîrna şi din partea „domnească", din trei peşti un peşte şi din trei bani un ban, şi două sălaşe de ţigani foşti ai lui Matei Basarab vv., încă mai dinainte vreme de boierie". Blestem. Martori : Radu Năsturel mare ban, Radul Creţulescu mare vornic, Şerban Cantacuzino mare logofăt, Vîlcu mare vistier, Lupescu mare spătar, Badea mare clucer, Lascarache mare postelnic, Vintilă mare paharnic, Costandin Cantacozino mare stolnic, Barbul Milescul mare comis, ...[1] mare sluger, Stanco mare serdar, Papa mare pitar. Ispravnic, Pîrvu Cantacozino al doilea logofăt. Scrie Stanciu logofăt.

Ms. 149, f. 128v—131. Cop.

[1] Loc gol.

https://biblioteca-digitala.ro / http://arhivelenationale.ro

724. — *1675(7183) aprilie 15.* „Zapisul de vînzare al lui Dumitru din Urşani, jud. Vîlcea, pentru locul de la Sîrbi."

Ms. 148, f. 139. Menţ.

725. — *1675(7184) octombrie 4.* Gheorghe Duca vv. întăreşte m-rii Seaca — Muşeteşti şapte oameni poslușnici, scutindu-i de bir, de talerul de miere şi de ceară, de găleată, fîn, dijma de stupi şi rîmători, vinărici, sămărie, cai de olac, bir de haraci, slugi, oaie seacă, cai domneşti, care de oaste, podvoade, mertice, de conace şi de alte dajdii de peste an. Mănăstirea fusese construită de Manea Persanul şi ajunsese în stare de sărăcie, fără ajutor de nicăieri. Aceşti poslușnici fuseseră întăriţi mănăstirii încă de Grigore Ghica vv. Blestem. Martori : Radul Năsturel mare ban al Craiovei, Vîlcul mare vornic, Şerban Cantacozino mare logofăt, Hrizea mare vistier, Lupul mare spătar, Coruia mare clucer, Iordache mare postelnic, Staico mare paharnic, Costandin Cantacuzino mare stolnic, Vladul Cocorăscul mare comis. Ispravnic. Constandin Brîncoveanu mare logofăt. Scrie Dumitraşco logofăt.

Ms. 102, f. 402—403v. Cop.

726. — *1675(7184) octombrie 30.* Dumitraşco Căzănescu dăruieşte nepotului său Matei, via feciorilor Duchiei, în paragină mai toată, iar Matei îi dăruieşte o sanie bună şi o pereche de sahaidace. Blestem. Martor, popa Andronie.

Ms. 146, f. 315. Cop.

727. — *1675(7184) octombrie 30.* Pîrvul postelnicul din Căzăneşti vinde nepotului său Matei jumătate din via Ducăi, partea sa cu livadă împrejur, după ce a dat şi partea fratelui său Dumitraşcu partea acestuia. Preţul, 6 taleri. Martori : Ignatie paharnic şi Dumitraşcu.

Ms. 146, f. 315. Cop.

728. — *1675(7184) noiembrie 25.* Daniil monahul vinde Episcopiei din Rîmnic un loc peste rîu, loc de ogradă lîngă moara Episcopiei.

DI, XC/3. Copie de pe extrasul documentului, legalizată de către Ministerul Agriculturii, Industriei, Comerţului şi Domeniilor, cu ştampila Ministerului.

729. — *1675(7184) decembrie 1.* Paraschiv, fiul lui Radu din Netoţi, vinde clucerului Grigorie, cu 7 ughi jumătate, 70 stînjeni din moşia Netoţi cîtă se va alege, cu jumătate vad de moară din Răviteşti,

https://biblioteca-digitala.ro / http://arhivelenationale.ro

din moara din obede, cu ştirea fraţilor. Martori : Bratul căpitanul, Radul al doilea vornic Baţcoveanul.

Ms. 145, f. 16v. Cop.

730. — *1676(7184) martie 1.* Stanciul şi Marco, fiii popii Pătru din Măicăneşti vînd lui Radu Bîrsescu moşia lor din Bereşti, de 14 fălci, cu 7 ughi, de bună voie.

Ms. 145, f. 36v. Cop.

731. — *1676(7184) martie 3.* Anca şi fratele său Ivan, copiii lui Ivan al popii lui Gheorghie din Rîmnic îi vînd lui Stan, feciorul Stanciului, o bucată de moşie lîngă un loc al Episcopiei, pentru un ughi domnesc. Locul se află în cîmpul de peste rîu şi a fost împărţit cu Panga, vărul lor, care şi-a vîndut partea sa Episcopiei. Martori : Mitrea Cizmariu, Gavrilă — feciorul Stoicăi diacon, Stoica — feciorul Liei, Gheorghie — fratele lui popa Oprea. Scrie Vasile.

DI, XC/4. Cop. legalizată din 28 septembrie 1887, de Arhivele Statului.

732. — *1676(7184) martie 9.* Fiera logofăt din Cacova şi nepoţii săi Dima, Vasilie, popa Pătraşco şi Radul, fiii lui Matei logofăt, vînd lui Radu Năsturel mare ban, în zilele lui Gheorghe Duca vv., o moşie în Cacova de Sus şi 8 rumâni : Simion, fiul său Dumitru, Stanciu, Stanciu — feciorul Vladului, Bolovanul cu fraţii lui, anume : Stroe, Mihalcea, Alexandru, fiul său Radu şi cu casele din siliştea satului, pivniţele de piatră „foişorul pre o pimniţă", viile din fînaţ, căsoaiele de la vii, butii, 3 mori „încă cupe bune umblătoare" în rîu. Hotarele : moara lui Dumitru logofăt, cursura văii fineţelor, hotarul Dobricenilor, Crucea, muchea, hotarul cel bătrîn, vîrful viii Sîrbului, vîrful jugastrilor, muchea Dobruşei, vîrful Pleşei, muntele, hotarul Cheii, padinele Urăi, schitul Jghiabul, via lui Toma logofăt, Coasta ulmului, mărul, cireşul cel mare, via lui Cîrstea, poalele viei lui Vîrlan călugăru, tulpina cireşului bătrîn, calea bătrînă, fîntîna pietroasă din cale, via lui Dumitru al Babii, fîntîna rece, Podişor, hotarul cel bătrîn, Piscul cel mare, pajiştea, moara lui Dumitru logofăt, rîul. Din acest hotar Fiera vinde două părţi din moşie şi cu rumânii scrişi mai sus ; o parte a rămas nevîndută, peste hotarul lui Dumitru logofăt, şi cu pajiştea din Fînaţ. Preţul vînzării 310 taleri bani gata. Însă schitului Jghiabul i s-a dat o părticică de ocină cumpărătoare de la Gavrilă. Martori : Goran Olănescu logofăt, Teodosie arhiepiscop, Vîlcu mare vornic, Hriza mare vistier, Barbul Melescu comis, Preda Brătăşanu comis, Nicolae fiul negustorului, Costandin al treilea vistier, Ştirbei, Dicul mare sluger, Lambru Surdu. Scrie Badea logofăt din Vlădeşti.

Ms. 149, f. 61v—63. Cop.

https://biblioteca-digitala.ro / http://arhivelenationale.ro

733. — *1676(7184) martie 20.* Preda diaconul, feciorul lui Stanciul din Rîmnic vinde m-rii Cozia şi mitropolitului Teodosie partea sa de moşe de la Bogdăneşti, aflată pe lîngă moşia mănăstirii şi împreunată cu a unchiului său, diaconul Ghinea şi o roată de moară, pentru 24 de ughi. Scrie Radul logofăt.

Ms. 102, f. 496v—497. Cop. Idem, ms. 150, f. 27v—28 şi mf. 1, c. 61v.

734. — *1676(7184) aprilie 2.* Stan Cărpenişarul şi feciorii săi Şerban şi Mihul îi vînd jupînului Necula cupeţ şi Stoian cupeţ toată via lor de la Licura şi livezile din jur. Hotare : Drumul, pădurea, Grămoiul, dealul, Mitruveci, Băjeni, marginea pădurii, livada lui Oprea, via lui popa Tudor pe care a ţinut-o Dumitraşco. Le mai vînd nişte buţi, un lin, nişte postav şi grajdul, toate pentru 130 taleri. Martori : Mihail Titericeanul [1], Iane, Hera logofăt [2].

Ms. 102, f. 456v—457. Cop.

[1] La semnătură Mihail din Tetereci.
[2] După semnătură.

735. — *1676(7184) aprilie 7.* Stan şi feciorii săi Şerban şi Mihul vînd jupînului Nicolae Gupoviţi şi lui Stoian Gopoviţi via de la Licura, cu livezile din jurul ei. Hotare : drumul Grămoiul, dealul, în laturi pînă la Mitru, marginea pădurii şi Livada Oprii, via popii Tudor ţinută de Dumitraşco. Vînzare de bună voie, cu 130 taleri. S-a scris în faţa egumenului Mihail Titericeanul şi a jupînului Ene „după Luncă".

Ms. 86, f. 49v. Cop. Idem, mf. 1, c. 76.
EDIŢII : Rez. Tamaş, *Catalog*, nr. 40.

736. — *1676(7184) aprilie 12.* Gheorghe Duca vv. porunceşte locuitorilor care şed la Orlea, pe moşia m-rii Cozia, să dea mănăstirii şi mitropolitului Teodosie dijma cuvenită pentru vaci, cai, oi şi bivoli, pe care le păşteau pe moşia mănăstirii ; în caz că nu vor ajunge la înţelegere cu mănăstirea, să fie scoşi de acolo cu vite cu tot. Ispravnic, însăşi spusa domnului.

Ms. 150, f. 7v. Cop. Idem, mf. 1, c. 107v.

737. — *1676(7184) aprilie 18.* Radu, fiul lui Idomir din Netoţi, vinde lui Grigorie al doilea vistier 100 stînjeni din moşia Netoţi, partea din Dumitreasca, din cîmp, din pădure, din apă, din şezutul satului, de peste tot hotarul, cu 12 ughi, de bună voie, cu ştirea fraţilor din moşie. Martori : Buluga, Radul Bîţcoveanu al doilea vornic, Şerban din Bîţcoveni, Pîrvul Farcaş, Miinea, Barbul Ivan comis, Ivaşco pahar-

https://biblioteca-digitala.ro / http://arhivelenationale.ro

nic, Dragomir căpitan din Mihăeşti, Mihalcea clucer, Ianache logofăt, armaş la vistierie.

Ms. 145, f. 16. Cop.

738. — *1676(7184) aprilie 24.* Goran, feciorul logofătului Dumitru din Cacova, vinde logofătului Dumbravă din Dobriceni o falce de moşie în Valea Ulmului. Hotare : locul Mantei, curătura lui Gheorghiţă. Au fost de faţă la tocmeală : popa Pătraşco, Iordache logofăt din Cacova, Stan pîrcălab din Dobriceni. Preţul de vînzare, 150 bani gata. Martori : Goran [din] Cacova, Gligore, Mihail Drăgănescu.

Ms. 149, f. 63—63v. Cop.

739. — *1676(7184) mai 8.* Călugăriţa Ştefana, soţia răposatului diacon Ghin din Rîmnic şi fiul său Chirca, vînd m-rii Cozia şi vlădicăi chir Teodosie, proin-mitropolit, o roată de moară şi partea lor de moşie de la Bogdăneşti, pe care o stăpîneau împreună cu Preda diaconul — nepotul Ştefanei, şi care se afla lîngă moşia mănăstirii. Pentru preţul de 22 ughi Călugăriţa mai primeşte un copil de ţigan, anume pe Stan feciorul lui Oprea Surdul, valorînd 14 unghi ; tot pentru aceşti bani îşi pun numele la pomelnicul mănăstirii.

Ms. 102, f. 497. Cop. Idem, ms. 150, f. 26 şi mf. 1, c. 58v—59

740. — *1676(7184) mai 10.* Mihail monahul din Cacova vinde m-rii Arnota şi egumenului Ioan o falce de loc în hotarul Dobricenilor la Jareşti cu 8 taleri. Martor, monahul Lavrentie. Scrie monahul Mihail din Cacova.

Ms. 149, f. 34—34v. Cop.

741. — *1676(7184) mai 10.* Goran, nepotul lui Mihail monahul, feciorul lui Dumitru logofăt din Cacova, vinde de bună voie m-rii Arnota şi părintelui Ioan de acolo o falce de pămînt cu 1 ughi. Martor, ieromonahul Lavrentie. Scrie monahul Mihail.

Ms. 149, f. 34v. Cop.

742. — *1676(7184) mai 15.* Dumitru cu fraţii săi Ivaşco şi Mihail, feciorii lui popa Mihăilă din Cacova, vînd marelui ban Radul Năsturel via lor cea tînără de la „Cuptorul călugărului", cu locul, cu pomii, cu pivniţa şi o bute mare ; mai vînd casa cu siliştea şi pometul şi alte locuri în hotar, precum şi a patra parte dintr-un vad de moară în partea feciorilor lui Dumitru Builescul logofăt, cu 47 taleri. Martori :

https://biblioteca-digitala.ro / http://arhivelenationale.ro

Atanasie Sărăcinescul vătaf, Preda Brăişanul comis, Mihul Brăişanul vistier şi Dobrin căpitan din Ungurei. Scrie Badea din Vlădeşti.

Ms. 149, f. 157v. Cop.

743. — *1676(7184) mai 23.* 12 boieri hotarnici, anume : Dima căpitan din Olăneşti, Goran logofătul din Olăneşti, în locul lui Tănase vătaful de la Sărăcineşti, Pîrvul cupeţu din Ocnă, Nicolae de la Ocnă, Stoian de acolo, Tudor logofăt din Măldăreşti, în locul fratelui său Stroe vornicul, Fierea logofăt din Cacova, în locul lui Dima iuzbaşa din Cacova, Manea vornic din Stoeneşti, Işfan paharnic din Mihăeşti în locul lui Dragomir căpitan din Mihăeşti, Lamba logofăt din Ocna în locul lui Rădilă căpitan, fratele său Oprea logofăt din Giuleşti în locul lui Iancu căpitan şi Ion logofăt din Bălceşti, sînt luaţi de egumenul Gherasim de la m-rea Bistriţa şi de boierii Slăviteşti. Ispravnic, fiind Gheorghe al doilea portar, să facă hotărnicia moşiei Băbeni. Se hotărăşte ca mănăstirea să ia jumătate de moşie din Băbeni, iar boierii Slăviteşti cealaltă jumătate. Hotare : din măgura Căldării prin piscul Pietroşelului, piscul Pietroşelului, poienile Dăniceilor, hotarul Sirinesei şi al Slăviteştilor, Oltul, copacul cu piatra, unghiul Putredului, gura Bistriţei, apa Bistriţii, gura Mieräi, unde se abate iazul morilor, casa Comcioiului, obrejia, piscul Pietrişului, capul Gîndeştilor. Avînd gîlceavă cu maicile de la m-rea Dintrunlemn, pentru hotarul Zătrenilor, se acordă mănăstirii „un codru de loc" din măguricea cu piatra spre marginea copacilor pînă în măgura Căldării. În ceea ce priveşte vadul morilor de pe apa Bistriţei se hotărăşte ca m-rea Bistriţa şi boierii Slăviteşti să aibă dreptul de a face fiecare ctîe o moară acolo. Scrie Goran logofăt.

Ms. 148, f. 114v—116. Cop.

744. — *1676(7184) mai 24.* Dumitru cu fraţii săi : Ivaşco, Mihul — fiul popii Mihăilă din Cacova, nepoţii lui Dan, Vlad fiul lui popa Dumitru, nepotul popii Vladului, Vladul fiul lui Dumitru şi nepot al lui Stan din Cacova, vînd marelui ban Radu Năsturel plaiul din hotarul Cheii, din sus de hotarul Cacovei, cu 10 taleri. Hotarele sînt cele din cartea lui Radu Mihnea vv., cu leat 7121 şi anume : Malul Cerbului, Maluri, Gura Vîlcului, Gura Călugărului, Valea Lungă, Baerul Sterpului, Faşa Şalelor, Piatra lui Dude, Coliba de piatră, Stîlpul Neacşului, vîrful Lisei. Plaiul fusese cumpărat de moşii lor Oprea şi fratele său Dan, popa Vladul şi fratele său Stan şi popa Anghel, de la Nistor din Cheia, partea lui jumătate ; tatăl lui Dumitru a mai cumpărat partea a doi moşi Oprea şi popa Anghel. Se vinde plaiul din partea lui Nistor, jumătate cît scrie în cartea lui Mihnea Radu vv. Martori : Dumitru, Ivaşco, Mihul, Vlad fiul lui popa Dumitru, Hriza cămăraş, Dumitraşco serdar, Tănasie Voicescu.

Ms. 149, f. 63v—64v. Cop.

https://biblioteca-digitala.ro / http://arhivelenationale.ro

745. — *1676(7184) iunie 4.* Gheorghe Duca vv. dăruieşte m-rii Seaca-Muşeteşti, din jud. Olt, 6 oameni poslușnici, scutiți de bir, de talere, de miere, de ceară, de găleată, de fîn, de dijma de stupi, de rîmători, de oierit, de vinărici, de sămărie, de cai de olac, de bir, de haraci, de slugi, de oaie seacă, de cai domneşti, de care de oaste, de podvoade, de mertic, de conac şi de toate dările cîte vor fi peste an, deoarece mănăstirea e veche, săracă şi lipsită de oameni, fiind îngrijită pînă acum prin mila mitropolitului Varlaam. Cei 6 poslușnici nu vor avea alte îndatoriri decît „să fie de pază şi poslușania mănăstirii", aşa cum lăsase încă răposatul Grigore Ghica vv. Martori : Radu Năsturel mare ban al Craiovei, Vîlcul mare vornic, Şerban Cantacuzino mare logofăt, Hrizea mare vistier, Lupul mare spătar, Curuia mare clucer, Iordache mare postelnic, Staico mare paharnic, Costandin Cantacuzino mare stolnic, Vlad Cocărăscul mare comis, Costandin Brîncoveanul mare logofăt. Scrie Dumitraşco logofăt.

Mf. 1, c. 396v—397. Cop.

746. — *1676(7184) iunie 7.* Căpitanul Tudor Grecean, paharnicul Preda Rudnea, logofăt Petru Mihăescu, Şerban fost comis, Pătraşco clucer şi Iancu căpitan din Dobriceni, sînt luați de vătaful Tănasie Sărăcinescu şi de Dragomir căpitan din Mihăeşti ca să le aleagă părțile lor de moşie din Mihăeşti. Tănasie arată o carte în care scrie că moşia din Mihăeşti, jumătate din partea lui Anghel vătaf, a fost cumpărată de el de la logofătul Paraschiva Băicuş şi de la Coamna jupînesa lui ; mai arată o carte de la doi boieri, anume Socol fost mare clucer şi Dumitraşco Filipescu stolnic, în care scrie că unchii jupînesei au avut gîlceavă între ei după moartea Coamnei, pentru care jumătate de moşie, Dragomir căpitan să jure cu patru boieri, că tatăl său a dat lui Paraschiva logofăt banii pentru acea moşie şi a ținut-o Anghel vătaf cît au trăit logofătul şi jupîneasa lui Numai în acest chip va ține el moşia, la fel şi pe cea pe care a vîndut-o Stoica, fiul lui Vasile Porumbarul, lui Tănasie vătaf cu 8 ani în urmă. Dragomir nu a jurat. Moşia rămîne lui Tănasie vătaf.

Mf. 3, c. 10. Cop.

747. — *1676(7184) iunie 9.* Ivaşco din Cacova cu frații săi Dumitru şi Mihul, vînd logofătului Iane via de sus, cea bătrînă, cu tot locul, cu toate livezile, cu tot pometul, cu grajdul, cu căsoaia, cu 3 butii şi cu 2 putini şi alte vase, cu 80 talere, moşie ohabnică stătătoare, vîndută de bună voie. Martori : Dragomir căpitan, Lambru, Nicolae Cupeţu, Nica — căpitanul de armăşei din Rîmnic, Stroe, Stoian Cupeţul, Şerban Slăvitescul, Stanciul de la m-rea Tismana, Eftimie Olănescu, Dima şi Iane.

Ms. 147, f. 104—124v. Cop.

748. — *1676(7184) iunie 14.* Gheorghe Duca vv. întăreşte vătafului Tănasie Sărăcinescu dreptul de a lua venitul de pe jumătate din moşia

https://biblioteca-digitala.ro / http://arhivelenationale.ro

de la Mihăeşti, partea lui Anghel vătaf, care o vînduse logofătului Paraschiva Băicuş şi jupînesei sale Coamna şi pentru care Tănasie vătaf avusese multă pîră şi gîlceavă cu Dragomir căpitan, susţinînd că o cumpărase de la Paraschiva logofăt şi de la jupîneasa lui. Cei doi împricinaţi şi-au luat 6 boieri care să-i judece, rămînînd să jure Dragomir cu 4 boieri că tatăl său a dat bani lui Paraschiva logofăt şi jupînesei lui pentru acea moşie şi a ţinut-o Anghel vătaf cît au trăit cei doi şi după moartea lor. De aceea Tănasie va lua venitul moşiei precum şi moşia pe care Stoica, fiul lui Vasile Porumbarul, o vînduse lui Tănasie.

Mf. 3, c. 12—10v. Cop.

749. — *1676(7181) octombrie 30.* Preda logofăt din Stoeneşti, Ivan, Dragomir şi Tudoran vînd duhovnicului Dionisie de la schitul Păuşa 30 fălci de loc în Valea Secii, din hotarul mănăstirii în sus „unde va ajunge patru fălci" pînă în răzorul pe care Preda îl cumpărase de la Şerb. Preţul — 5 ughi şi jumătate. Duhovnicul va avea dreptul să-şi ia lemne din pădure. Martori : Ioan călugărul din Brăslăveşti, Stroe fiul său, Costandin, Dumitru sluga lui Staico mare paharnic din Corneţeni.

Ms. 86, f. 12—12v. Cop. Idem, mf. 1, c. 138.
EDIŢII : Rez. Tamaş, *Catalog*, nr. 41.

750. — *1676(7185) noiembrie 2.* Goran logofăt din Cacova, feciorul lui Dumitru logofăt, zălogeşte lui Dumbravă logofăt 5 fălci de livadă cu termen pînă la Văvedenie, cînd vînzătorul poate să restitue suma înapoi şi să-şi reia proprietatea. Martori : popa Pătraşco chezaş, Tănasie logofăt, Fiera logofăt, Manea vornic. Scrie Iordache.

Ms. 149, f. 35—35v. Cop.

751. — *1676(7185) noiembrie 17.* Prodan din Groşi, jud. Argeş şi fiica sa Băluţa vînd mitropolitului ţării, Varlaam, moşia lor rămasă de la socrul lui Prodan, Stan Sufleţel, moşie din funia Orzuiască din tot hotarul şi cu viile din deal, pentru 9 ughi bani gata, de bună voie, fără nici o silă. Martori : Zaharia Micescul, Stan iuzbaşa, Zaharia meşterul, Ion iuzbaşa, Dima, monahul Melentie din Groşi, Pătru Cizmarul.

Ms. 145, f. 41v—42. Cop.

752. — *1677(7185) ianuarie 22, Bucureşti.* Gheorghe Duca vv. întăreşte plăieşilor din judeţul Vîlcea şi altor locuitori de aici vechile obiceiuri, care fuseseră şi în vremea lui Radu Leon vv. : oierii să ia pentru oierit cîte 14 bani de litră şi „pentru oaie bună şi de silişte un miel", iar ploconul să fie de 12 bani ; dijmarii să ia „de litră sau de rimător bani 13" ; pentru plocon 12 bani şi 2 bani pentru scos, iar vînăricerii să ia pentru fiecare vadră de vin cîte 20 de bani, ploconul

https://biblioteca-digitala.ro / http://arhivelenationale.ro

12 bani şi 2 bani de scos. Locuitorii din judeţul Vîlcea se jeluiseră domnitorului că li se ia mai mult ca înainte pentru dările oieritului, dijmăritului şi vinăriciului. Pentru situaţia că poruncile nu se vor îndeplini întocmai, domnitorul ii ameninţă cu pedepse mari pe cei însărcinaţi să strîngă dările amintite. Martori : Radul Năsturel mare ban al Craiovei, Vîlcul mare vornic, Ş[erban] [1] mare logofăt, Hrizea mare vistier, Lupaşco mare spătar, Coruia mare clucer, Iordache mare postelnic, Staico mare paharnic, Vladul Cocărăscul mare comis, Costandin mare comis, Vasalache mare sluger, Ignate mare pitar, Costandin Brîncoveanul mare logofăt. Scrie Alecsandru.

DI, IX/1, Orig. două file (42×29 cm), filigran, literă iniţială scrisă în chinovar şi înflorată ; majusculele în chinovar ; documentul este rupt la îndoituri şi lipit cu hîrtie. Semnătură autografă a domnitorului, monogramă domnească în chinovar, pecete timbrată.

[1] Loc rupt.

753. — *1677(7185) februarie 20.* Popa Tănase, feciorul lui Dimiceanu din Cacova, zălogeşte cumnatului său din Dobriceni, lui popa Dumbravă, 5 fălci de loc, în poiana din hotarul Dobricenilor, fiindu-i dator 5 taleri. Va ţine locul pînă ce i se va întoarce banii. Martori : Ghegonţ şi Stan.

Ms. 149, f. 34v—35. Cop.

754. — *1677(7185) martie 12.* Radul diacon, fiul popei Luţigan din Moşoaia Argeş, dăruieşte mitropolitului Varlaam şi m-rii Trivale de la Piteşti, o livadă în Groşi care a fost cumpărată de strămoşul său Stanciul de la Badea Cîineş din Groşi în timpul lui Matei Basarab vv. Hotare : apa Ruginoasei, colnicul cu costişul. Martori : Zaharia logofăt din Micesti, jupînul Dima din Piteşti. Scrie Drăguşin logofăt din Micesti.

Ms. 145, f. 41—41v. Cop.

755. — *1677(7185) martie 24.* Deadiul cu soţia lui Stana, fiica lui Neanciul din Coşari, vînd lui pan Grigorie mare şetrar, partea lor de moşie din Coşari din satul Netoţi, cu 30 bani stînjenul, în total 3 ughi şi jumătate, de bună voie, cu ştirea tuturor. Scrie Vasilie logofăt.

Ms. 145, f. 26—26v. Cop.

756. — *1677(7185) aprilie 1.* Vladul din Vlădoi cu feciorii săi Alexandru şi Dăneaiu vînd m-rii Bistriţa şi arhimandritului Petronie, egumenul de acolo, o vie în dealul Ulmului, din funia Vlădăiască şi cu locul cel sterp cu mărăcini pînă în luncă, cu 22 talere. Martori : Preda

https://biblioteca-digitala.ro / http://arhivelenationale.ro

logofăt, din Hurez, Alexandru din Costeşti, Hera din Rîmeşti, Paraschiva căpitan din Cepleani şi popa Dositei de la Tismana.

Ms. 147, f. 101—101v. Cop.

757. — *1677(7185) aprilie 7.* Baciul, fiul lui popa Stan din Ruşi, jud. Teleorman, vinde lui pan Grigorie mare şetrar, toată partea sa de moşie, cu 20 bani stînjenul. Primeşte 7 taleri şi jumătate la facerea actului ca atunci cînd se va hotărnici moşia să facă socoteala întreagă. Chezaş Preda postelnic. Martori : Mihai Cupeţul, care menţionează că i-a dat banii cu mîna sa.

Ms. 145, f. 26. Cop.

758. — *1677(7185) aprilie 20, Bucureşti.* Gheorghe Duca vv. întăreşte m-rii Bistriţa şi egumenului Egtronie, plaiul şi muntele Vaideei. Hotare : Frăsinet, prin Zănoagă, fîntîna lui Roman, peste Pietrele Roşii, Mocirlă, Balotă, curmătura Funicelului, pînă în Pîroale Dragoslovelor. Plaiul şi muntele fuseseră ale locuitorilor din Vaideei. În timpul lui Radu vv. s-au judecat sătenii din Vaideei cu cei din Măldăreşti, Bărzoteni şi Cîndoi. În urma hotărniciei făcute de ispravnicul Radul Brănescul şi Stoicin al doilea portar, cîştigă cei din Vaideei şi acum domnul îl acordă m-rii Bistriţa. Martori : Radul Năsturel mare ban, Vîlcul mare vornic, Şerban Cantacuzino mare logofăt, Hriza mare vistier, Lupul Buhuş mare spătar, Ivaşco mare clucer, Iordache mare postelnic, Staico mare paharnic, Costandin Cantacuzino mare stolnic, Vladu Cocărăscu mare comis, Vasilache mare sluger, Dumitraşco mare pitar, Costandin Brîncoveanu al doilea logofăt. Scrie Tudosie.

Ms. 148, f. 139—140. Cop.

759. — *1677(7185) aprilie 30.* Gheorghe Duca vv. întăreşte egumenului Teodosie şi m-rii Cozia, vama de peşte de peste bălţile din Săpatul de Jos pînă în Gura Ialomiţei, la capul Grindului, Căbălul, Buceciul, Comatul, Privaciul, Ciogăr cu toate gîrlele ,cu perperul de carne de peşte şi de bute de vin, din 10 peşti, un peşte şi din 10 bani un ban şi dijma moşiei din stupi şi rîmători. Cine nu va îndeplini porunca, „mare certare va avea de la domnia mea". Ispravnic, însăşi spusa domnului.

Ms. 102, f. 536v—537. Cop.

760. — *1677(7185) mai 4.* Gheorghe Duca vv. porunceşte locuitorilor de la Cuşmir şi Prestol, judeţul Mehedinţi, să se înţeleagă cu mitropolitul Teodosie al m-rii Cozia, căreia îi aparţineau acele sate şi să-şi dea adetul moşiei pentru păşunea ierbii, deoarece arau pe moşiile altora, „într-alte" părţi, dar păşteau vitele pe moşiile mănăstirii. De

https://biblioteca-digitala.ro / http://arhivelenationale.ro

asemenea, să dea m-rii Cozia dijmă din stupii şi din rîmătorii care se hrăneau pe acele moşii ; dacă nu vor îndeplini această poruncă, oamenii mănăstirii să aibă voie să-i scoată de pe moşii. Ispravnic, însăşi spusa domnului.

Mf. 1, c. 316—316v. Cop.

761. — *1677(7185) iunie 18.* Stoica Vădislava din Cîineni şi soţia sa Neacşa închină egumenului Ştefan şi întregului sobor al m-rii Cozia moşia lor din Cîineni, ca să fie scrişi la pomelnicul cel mare şi la pomelnicul cel mic. În acea moşie intră : locul, grădina, casa de lîngă Bucşă Cornescul, o altă casă din laz în cîmpul cu livadă — partea vînzătorilor şi cea care fusese zălogită lui Manea Băcilă şi pe care o scoseseră cu 350 bani. Odată cu moşia dau mănăstirii şi zapisele de proprietate. Martori : Udrea logofăt din Rădăcineşti, Stanciul logofăt din Cîrsteneşti, Preda logofăt din Stoeneşti — feciorul logofătului Pîrvul, Ion Merlan din Cîineni, popa Luca şi alţii din Cîineni ; Albul — feciorul vornicului Datco din Copăceni, Vintilă din Grebleşti, Dobrin — fratele egumenului Serapion de la Arnota.

Mf. 1, c. 357—357v. Cop.

762. — *1677(7185) iulie 10.* Marica Albeasca îi vinde postelnicului Matei Murchescul 200 stînjeni din gura rîului Sărat, jud. Vîlcea, pe care îi avea de la părintele său. Preţul — 40 bani stînjenul. Martorii nu sînt menţionaţi.

Mf. 3, c. 55v. Cop. (sub 1667 iulie 10.)

763. — *1677(7185) august 14.* Popa Matei din Frăsinet dă m-rii Cozia şi părintelui Teodosie — proin al Ungrovlahiei — via sa cu rodul, pivniţa, o butie mare, un lin şi un jghiab şi toate celelalte necesare viei, în schimbul răscumpărării de rumânie a sa şi a fiilor săi. S-a mai înţeles cu mănăstirea să dea în loc „ţigan pentru fecior".

Ms. 150, f. 67v. Cop. Idem, mf. 1, c. 302.

764. — *1677(7185) august 20.* Dumitru Roşul din Cacova vinde marelui ban Radu Năsturel, partea din muntele Piatra lui Builă, cu 20 taleri. Martori : Dumitru Tănasie, Sărăcinescu vătaf, Barbul Filişanu slugerul, Tudor căpitan din Greci. Scrie Stan logofăt.

Ms. 149, f. 135. Cop.

765. — *1677(7185).* Gheorghe Duca vv. întăreşte Călinei soţia căpitanului Vitanţie, bunurile rămase de la Stanciul logofăt, primul ei soţ (din hotarul Bumbueştilor).

DI, LXVI/4. (nr. 1) Rez.

https://biblioteca-digitala.ro / http://arhivelenationale.ro

766. — *1677(7186) octombrie 15.* Logofătul Preda Dolofan, feciorul logofătului Pîrvul Dolofan din Stoeneşti, jud. Argeş, vinde banului Gheorghe Băleanul cinci delniţe de pămînt în Scăueni, anume : delniţa lui Ioan al popii, locul casei, cu pometul, cu livezile, cu via şi cu 22 de locuri în cîmp de arătură — pentru 1320 bani gata ; delniţa lui Vladu, cu loc de casă şi grădină şi 9 locuri de arătură — pentru 540 bani, delniţa lui Oprea al Muşei cu locul casei, cu pometul şi cu 12 locuri în cîmp de arătură — pentru 1320 bani gata; delniţa lui Vladu, locul de casă şi cu pometul şi cu două locuri în cîmp de arătură de 12 zile — pentru 720 bani şi delniţa lui Rădilă Stănciulete cu locul de casă şi grădină şi cu loc de arătură în cîmp de 11 zile, pentru 660 bani în total 3960 bani. Delniţele au fost vîndute cu cîmp, cu pădure, cu apă, cu munte, cu deal şi vii. Martori : Mîtrea din Argeş, Stroe din Breslăveşti, Radul portar din Bucureşti şi Gherghe clucer din Popeşti. Scrie Iorga logofăt.

Ms. 150, f. 81v—82. Cop. Idem, mf. 1, c. 179.

767. — *1677(7186) octombrie 17.* Micul din Scăueni vinde lui Gheorghie banul Băleanul partea sa de moşie din Scăueni din cîmp, din pădure, din apă, din şezutul satului, din dealul cu vii şi pomet şi din munte, cît se va alege de peste tot hotarul. Preţul — 5 ughi şi jumătate. Martori : unchiaşul Pîrvul, unchiaşul Mihăilă Sava, Anghel, Ion şi Dan aprod — toţi din Scăueni.

Mf. 1, c. 185v—186. Cop.

768. — *1677(7186) octombrie 26.* Şerban fiul popii Stanciului se împrumută pînă la Paşte cu 5 ughi de la socrul său, popa Ivul, pentru a-şi plăti o datorie la Luca logofăt, punînd viile zălog. Banii îi va da cu dobîndă. Martori : Budea, Borcea, Neagul, Hera logofăt, Neagul logofăt.

Ms. 102, f. 474v—475. Cop.

769. — *1677(7186) octombrie 26.* Micul din Scăueni îi vinde lui Gheorghe banul Băleanul, pentru 5 ughi şi jumătate, partea sa de moşie din Scăueni, din cîmp, din pădure, din apă, din şezutul satului, din munte, cu vii şi cu pomet. Martori : unchiaşul Pîrvul, unchiaşul Mihăilă, Sava, Anghel, Ioan şi Dan aprodul, toţi din Scăueni. Scrie popa Gheorghie.

Ms. 150, f. 87v. Cop. Idem, mf. 1, c. 229.

770. — *1678(7186) ianuarie 3.* Drăgan cu soţia sa Păuna şi cu fiul său Steful, încredinţează pe cuscrul său diaconul Ivan de la Obîrşie, că a dat zestre fiicei sale o funie de moşie de 40 de stînjeni, 2 boi, o iapă şi o vacă. Dacă nu vor da tot ce au spus, diaconul Ivan să trimită cu

https://biblioteca-digitala.ro / http://arhivelenationale.ro

treapăd şi să ia zestrea fără voia lor. Martori : popa Voicu, popa Tudor, Ion fiul lui Coman, Mihail Iuz şi Drăguşin.

Ms. 147, f. 235—235v. Cop.

771. — *1678(7186) ianuarie 17.* Clucerul Dumitraşco Murgescul îi vinde lui Radul mare logofăt toată partea sa de moşie din satul Cacaleţi de lîngă Ocna cea Mare, jud. Vîlcea, moşie de 285 stînjeni, cîte 18 bani stînjenul, în total 38 taleri. Martori : Chirca mare logofăt, Costandin vistier, Tănasie vătaf de aprozi, Vladu paharnic, Matei fiul lui Hrizea spătar şi Pîrvu Căzănescu.

Mf. 3, c. 24v. Cop.

772. — *1678(7186) ianuarie 17.* Vlad paharnic, feciorul logofătului Vladul Rudeanul, îi vinde lui Radu mare logofăt toată partea sa de moşie din satul Cacaleţi, lîngă Ocna cea Mare din jud. Vîlcea. Preţul — 51 ughi. Stînjenii vînduţi făceau parte dintr-o moşie mai mare, de 1700 stînjeni, din care Dumitraşco clucer nepotul vînzătorului avea 284 stînjeni, iar vărul său Preda paharnic şi fratele său Tudosie căpitan — 940 stînjeni. Această moşie fusese primită de Vlad de la fratele său Radul postelnic, căruia îi dăduse în schimb o parte de moşie în satul Ciomăgeştii de Sus din judeţul Argeş. Dacă Radu logofăt va avea vreo neînţelegere cu Radul postelnic pentru acea moşie, să vină la judecată cu el şi cu Vlad.

Mf. 3, c. 23—23v. Cop.

773. — *1678(7186)ianuarie 19.* Diicul postelnic, feciorul lui Preda postelnic din Ruda îi vinde lui Radul mare logofăt toată partea sa de moşie din satul Cacaleţi de lîngă Ocna cea Mare din jud. Vîlcea. Preţul — 400 taleri. Scrie Goran logofăt, fiind şi martor.

Mf. 3, c. 24. Cop.

774. — *1678(7186) ianuarie 25.* Dismana cu feciorii lui din neamul Piepteştilor, vînd lui Radul Pitrez logofăt partea lor de loc de lîngă moara Piepteştilor.

DI, XC/5. Copie extras de pe documentul legalizat de Ministerul Agriculturii. Se menţionează că extrasul a fost trecut în hotărnicia moşiei Capela şi rîul Rîmnicului... „din anul 1857".

775. — *1678(7186) ianuarie 28.* Gheorghe Duca vv. întăreşte m-rii Trivale din Piteşti toate ocinele din Groşi şi Slătioara, judeţul Argeş, partea ce a fost a lui Mareş banul, cît a ţinut, din cîmp, din pădure, din dealul cu viile, cumpărată de mitropolitul Varlaam de la Maria

https://biblioteca-digitala.ro / http://arhivelenationale.ro

băneasa, soția lui Mareș banul și coconii ei cu 133 ughi și 76 bani. Ocina fusese a lui Mareș banul cumpărată de la popa Iorga vameșul și de la nepoatele lui ; fetele lui Pană Mavronghel ; ocine în Groși cumpărate de la megieșii din sat din Groși. Mai întărește mănăstirii o ocină în Slătioare de peste tot satul, o funie deplin din cîmp, din pădure, din apă, din dealul cu viile și din șederea satului, cumpărate de mitropolitul Varlaam de la Dima din Pitești, de la nepoții lui Radu și de la Costandin, feciorii Ducăi, cu 20 ughi ; ocină în Samara cît a cumpărat Deonosie călugărul, căruia i-au zis Dumineca Căpitanul, de la Matei, nepotul Găleteanului și de la megiașii din Samara, cu heleșteul Loianul și cu fundăturile împrejur, din cîmp, din apă, din dealul cu viile, din silișteа satului ; un loc de vie în Valea Popii, pe lîngă Pătru județul din Pitești pînă în Stoica Rotarul, închinate de Deonosie călugărul mănăstirii ; ocină în Samara, partea lui Necula, feciorul lui Ivan Cortofleș din Pitești, cîtă se va alege, cumpărată de tatăl său Ivan de la megieșii din Samara și vîndută de Necula mitropolitului Varlaam ; o vie în dealul Săpații care a fost a lui Mihail călugărul și a închinat-o mănăstirii. Martori : Neagoe mare ban, Badea mare vornic, Chirca mare logofăt, Hrizea mare vistier, Lațcar⟨ache⟩ mare spătar, Stoia mare clucer, Iordache mare postelnic, Coruia mare paharnic, Alexandru mare stolnic, Radul Știrbei mare comis. Ispravnic, Radul al doilea logofăt. Scrie Dumitrașco logofăt.

Ms. 145, f. 42—43. Cop.

776. — *1678(7186) februarie 1.* Căpitanul Albul din jud. Olt, neavînd bani pentru a-și plăti dările, îi zălogește, cu soroc la Paști, lui Dumitrașcu, marele comis, în schimbul a 50 de taleri, partea sa de moșie din Vițichești și o vie părăsită. Martori : Goran logofăt, Stepan pitar, Borcea vistier, Cur portarul, Drăgan din Cacaleți, Mîinea al doilea pitar, Sterea și Chirul.

Ms. 102, f. 475. Cop. Idem, ms. 150, f. 42.

777. — *1678(7186) aprilie 2.* Iordache postelnic adeverește că i s-a dat de către egumenul Anania al m-rii Cozia, un loc în Cărăreni, în satul mănăstirii, de a făcut o moară, venitul revenindu-i cît timp se va afla în țară ; la tocmeală au fost mulți arhierei și boieri mărturie.

Ms. 86, f. 44—44v. Cop. Idem, mf. 1, c. 245.

778. — *1678(7186) aprilie f.z.* Panga din Rîmnic vinde lui Ștefan, episcopul de la Rîmnic, un loc „peste rîu", pe calea spre Mlăci, cu 3 ughi. Locul îl stăpînea cu fratele său Ivan. Hotare : locul lui Radul Pieptea. Martori : Ioanis și Partenie eclisiarhul. Scrie Vasilovici.

DI, XC/6. Copie legalizată, din 28 septembrie 1887.

https://biblioteca-digitala.ro / http://arhivelenationale.ro

779. — *1678(7186) mai 13.* Coman, fiul unchiaşului Neanciul, din Netoţi vinde lui Grigorie şetrarul partea sa de moşie din Netoţi, din funia de jos dinspre moară, din cîmp, din pădure, din apă, din siliştea satului, din vad de moară, stînjenul cu 28 bani dînd 16 ughi. Vînzarea s-a făcut cu ştirea tatălui său Neanciul şi a oamenilor. Martori : Ivaşco paharnic, popa Grozea, Istratie pîrcălab şi Neagoe logofăt.

Ms. 145, f. 26v—27. Cop.

780. — *1678(7186) iunie 4.* Ion, Matei, Preda, Mihul şi Goran, fiii logofătului Dumitru din Cacova vînd, „de bună voie fără nici o silă" lui Radu ban Năsturel din Fereaşte toată partea lor de moşie din hotarul Cacovei de Sus, cu ughi 52 bani gata, din cîmp, din izlaz, din vie, din silişte, din vad de moară, din pădure. Din hotar au mai vîndut şi unchiul lor Fiera şi verii lor Dima şi fraţii lui. Aldămăşari : Tănase vătaf din Sărăcineşti, Goran logofăt, Dima căpitan din Bujorani. Martori : Ion, Matei, Preda, Goran, Mihul. Scrie Ion, fiul lui Dumitru logofăt din Cacova.

Ms. 149, f. 64v—65. Cop.

781. — *1678(7186) iunie 30.* — Oprea şi feciorii lui Nicula şi Ivan, din Comanca se vînd vătafului Tanasie din Sărăcineşti cu 7 ughi şi jumătate de cap, cu moşie cu tot. Martori : Scrie popa Udrişte din Cheia.

Ms. 19, c. 140. Cop. Mf. 19, c 140.

782. — *1678(7186) iulie 7.* — Pătru cel Bătrîn din Viţicheşti ia de la Dumitraşco mare comis, 35 de taleri pentru partea sa de moşie din Viţicheşti, pe care o avea împreună cu alţi săteni şi moşneni, urmînd ca atunci cînd vor face zapis stătător să primească şi restul banilor. Martori : Dragomir din Viţicheşti, popa Vişan, popa Manea, Preda aprod, popa Şerbu, Pătru Potroacă din Viţicheşti, Badea din Viţicheşti şi pîrcălabul Stănislav din Corbi.

Ms. 102, f. 475. Cop. Idem, ms. 150, f. 42v, mf. 1, c. 229v.

783. — ⟨*1679 ianuarie 7 — 1688 octombrie 28.*⟩ — Şerban Cantacuzino vv. înştiinţează pe Danciul, pe Stănislav şi pe o altă „slugă a domniei sale că şi-a trimis un boier", ca să fie ispravnic, „să cisluiască şi să strîngă dările".

DI, XXXVI/3. Orig. (17×16 cm) lipsă aproximativ jumătate din act, monogramă în chinovar. (Datat după emitent).

784. — *1679(7187) februarie 13.* Şerban Cantacuzino vv. întăreşte schitului Cetăţuia o moşie în Rîmnic, locuri de arătură în cîmpie, livezi,

https://biblioteca-digitala.ro / http://arhivelenationale.ro

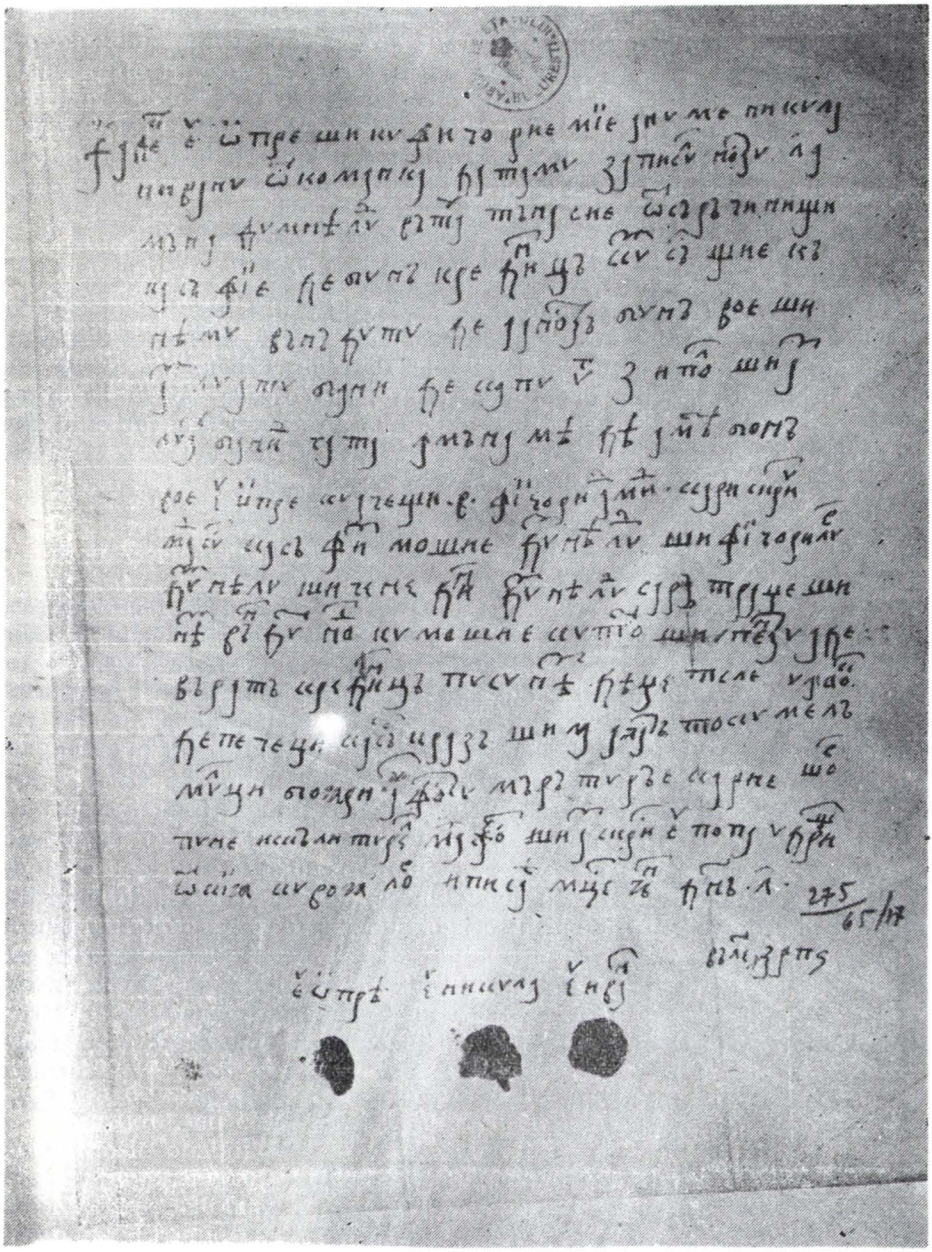

Fig. 23. Document din 30 iunie 1678. Rez. nr. 781. (După orig. păstrat la Arh. St. Buc., Ep. Rîmnic, LXV/17).

https://biblioteca-digitala.ro / http://arhivelenationale.ro

pădure şi văi toată partea jupînesei Stanca Coţofeanca, fata postelnicului Pîrvu. Moşia mai cuprinde vad de moară pe apa Rîmnicului, loc de casă cu pivniţă în oraş, cu loc de grădină şi orice s-ar mai afla. Moşia fusese de cumpărătoare a lui Pîrvu şi o lăsase de moştenire fiicei sale Stanca Coţofeanca. În anul 1677(7185) proinul mitropolit, vlădica Teodosie a clădit schitul Cetăţuia, iar Stanca a dăruit schitului toată partea ei de moşie pe care o avea de la tatăl său.

Mf. 12, c. 24—25. Cop.

785. — *1679(7187) februarie 25.* Badea din Viţicheşti zălogeşte lui Dumitraşco Corbeanul paharnic, pentru 40 de taleri, moşia sa din Viţicheşti, pe care a scos-o de la părintele Partenie Cotrunceanul. Dumitraşco Corbeanul să aibă dreptul să o are, să cosească şi să ia dijma de grîu, de mei, de poame şi din orice se va afla pe moşie, iar cînd Badea va vrea să o vîndă, să n-o vîndă altcuiva decît logofătului. Martori : Ioachim monah, Dumitru şi Stroe din Viţicheşti.

Ms. 102, f. 475v—476. Cop.

786. — *1679(7187) aprilie 2, Bucureşti.* Şerban Cantacuzino vv. nepotul lui Şerban Basarab vv. întăreşte m-rii Arnota, ridicată de Matei Basarab, satul Dobriceni din jud. Vîlcea, cu tot hotarul şi cu tot venitul, din cîmp, din pădure, din apă, din munte, cu viile şi cu partea domnească de vinărici, cu vadul de moară, cu pometul şi cu toţi rumânii, deoarece în timpul lui Matei Basarab, sătenii au mers la egumenul Serapion şi s-au vîndu rumâni mănăstirii, cu toată moşia, fiind scutiţi de biruri şi alte slobozii mănăstireşti „pentru că mănăstirea este într-un munte de piatră şi nu pot să ducă bucate în mănăstire cu carul nici cu calul, fără numai cu spinarea". Domnul scuteşte satul de birul de taleri, de găleată cu fîn, de lucru domnesc, de cai de olac, de şindrilă, de podvoade, de mertice, de bănişori de judeţ şi de alte dajdii şi slujbe cite vor fi peste an, „cum sînt şi alte slobozii ale altor mănăstiri", numai să fie de treabă şi de poslușanie mănăstirii. Blestem. Divan : Neagoe mare ban, Badea mare vornic, Radul Creţulescu mare logofăt, Hriza mare vistier, Vintilă mare spătar, Curuea mare clucer, Stoian mare postelnic, Barbu mare paharnic, Alexandru mare stolnic, Dumitraşco mare comis, Dicul mare pitar. Ispravnic Şerban al doilea logofăt. Scrie Tudosie fiul lui Tudor Olănescu logofăt.

Ms. 149, f. 35v—37v. Cop.

787. — *1679(7187) aprilie 15* Dionisie monahul din Lipia fostul Duminică căpitanul donează m-rii Cotmeana şi egumenului Partenie o jumătate vad de moară cumpărat de la Frigeşti, pe Topolog în satul Bereşti, un loc de vie din curătura lui Pătru pînă în drum, cu pomi tineri, cu livada din jos de casa lui Ordea şi un loc cumpărat de Dumi-

https://biblioteca-digitala.ro / http://arhivelenationale.ro

trú Frigescu de la Terches. Blestem. Martori : Ion logofăt — fiul lui Duminică, Necula — fiul lui Duminică, Neacşul — fiul lui Duminică.

Ms. 145, f. 33. Cop.

788. — *1679(7187) aprilie 17.* Zapis al lui Oprea către schitul Mănăileşti pentru via de la Creţeni.

Ms. 147, f. 194v. Rez.

789. — *1679(7187) aprilie 24.* Preda feciorul lui Chera, nepot de frate lui Istofor călugărul, vinde cumnatului său Giura care ţine pe vara sa Ahonda fata Anuşei, mătuşa lui Preda, jumătate din moşia Bogdăneşti şi cu rumâni, pe care o are de la unchiul său călugărul Istofor. Preţul 16 ughi şi jumătate. Martori : Istratie, Ştefan cel de sus, Şerban Cupeţul.

Ms. 148, f. 67v—68. Cop.

790. — *1679(7187) mai 10.* Radu din Bodeşti, jud. Vîlcea, se împrumută de la Stănaia, soţia lui Ion din Turceşti cu suma de 300 bani, pe termen de o săptămînă, urmînd ca după depăşirea termenului să plătească dobîndă. Martori : Radu din Igoi, Vladu din Turceşti şi Iacuv. Scrie popa Ilie.

DI, CL 1. Orig. (14×12,5 cm), rupt în două, grav deteriorat.

791. — *1679(7187) mai 10.* Şerban Cantacuzino vv. întăreşte m-rii Cozia şi egumenului Anania nişte mori în apa Ialomiţei pe moşia mănăstirii la Cărăreni, făcute de marele postelnic Iordache în divanul lui Duca vv. Înţelegerea fusese ca postelnicul să le stăpinească şi să ia venitul morilor numai cît stă în ţară. După venirea la domnie a lui Şerban Cantacuzino, Iordache postelnic plecase din ţară, lăsînd averea pe seama domniei. Ispravnic, însăşi spusa domnului.

Ms. 86, f. 44. Cop. Idem, ms. 102, f. 537—537v şi mf. 1, c. 244—245.

792. — *1679(7187) august 24.* Coman din Studina cu fiul său Ion, vînd jupînului Alexe Grecul 57 stînjeni din funia lor din Pietre de lîngă popa Stoinea ; îi mai dau 23 stînjeni cu 44 taleri şi jumătate, vînzare de bună voie, cu ştirea tuturor vecinilor. Martori : Mihăilă Iuz, Streia, Radul Ducul, Drăguşin Pitpea. Scrie popa Stoinea.

Ms. 147, f. 88. Cop.

793. — *1679(7188) noiembrie 2.* Popa Dumitru din Cacova vinde lui Iane logofătul două fălci lîngă moşia vîndută de nepotul său Radu,

https://biblioteca-digitala.ro / http://arhivelenationale.ro

cu 266 bani gata. Martori : monahul Rafail, Pătru, Simeon, Tudor, Dumitru. Scrie popa Pătrașco cu zisa lui popa Dumitru.

Ms. 147, f. 105. Cop.

794. — *1679 (7188) noiembrie 11, București.* Șerban Cantacuzino vv, fiul lui Șerban Basarab vv., întărește stăpînirea m-rii Cozia și a egumenului Teodor asupra țiganilor rudari ai mănăstirii, cu dreptul de a pune vătași de rudari și de a-i cislui în trei părți : de 3 ughi, de 1 ughi și jumătate — pentru cei săraci și de 1 ughi — pentru cei mai săraci. Pentru faptul că lucrează la aur pe seama domniei, domnul îi răsplătește pe rudari. Carte de la Antonie vv. Martori : Neagoe mare ban, Badea mare vornic, Radul mare logofăt, Hrizea mare vistier, Vintilă mare spătar, Coruia mare clucer, Barbul mare paharnic, Stoia mare postelnic, Dumitrașco mare comis, Alexandru mare stolnic, Șerban al doilea logofăt. Scrie Badea Vlădescul logofăt.

Ms. 102, f. 412v—413. Cop.

795. — *1679(7188) noiembrie 12.* Șerban Cantacuzino vv. poruncește slugii sale marelui armaș să-i oblige pe vătafii de rudari și pe rudarii de pe moșiile m-rii Cozia să-și dea dajdiile după cum este obiceiul, cîte 280 ughi pe an. Ispravnic, însăși spusa domnului.

Ms. 102, f. 422v. Cop.

796. — *1679(7188) decembrie 15.* Radul fiul lui Dumitru Boțocan și Simion călugărul din Rădăcinești, vînd lui Barbu pentru 680 taleri moara cu vadurile ⟨din Scăuiani⟩ cu știrea tuturor. Martori : Matei din Rădăcinești, popa Ioan din Jiblea, Varlaam ieromonah din Cornet, Dan, Andrea Dan. Scrie popa Ion din Rădăcinești.

Ms. 102, f. 514. Cop.

797. — *1680(7188) ianuarie 12, București.* Șerban Cantacuzino vv., nepotul lui Șerban vv., întărește m-rii Bistrița și egumenului Partenie, Balta Albă cu toate gîrlele. Hotare : Dăbuleni, Găvojdibrod, vîrful Timpei, hotarul viilor, vîrful Maminei, unde a pus Dorotei parul, Gura Cușmiței, grindul Ostatului, gîrla Boianului, gura Vlădinului peste Dunăre, Măgura boului, Măgura oii, Înșiratele, Bășicuța, calea Vădestriței. Mai închină mănăstirii Balta Celeiului și cu gîrlele făcute de Barbu ban. De asemenea întărește mănăstirii vama domnească, din trei pești unul, și de la năvodari, din zece bani un ban și din vama Leși al treilea pește și din tot venitul bălții, din trei pești un pește și din trei bani un ban. Martori : Radul Năsturel mare ban, Badea mare vornic, Hrizea mare vornic, Radu Crețulescul mare logofăt, Barbul Milescul mare vistier, Mihai Cantacozino mare spătar, Vladul Cocărăscul mare clucer, Costan-

https://biblioteca-digitala.ro / http://arhivelenationale.ro

din Brîncoveanul mare postelnic, Dumitraşco mare paharnic, Alexandru mare stolnic, Barbul Fileşeanul mare comis, Şerban al doilea logofăt. Scrie Goran Stancovici Olănescu logofăt.

Ms. 148, f. 226v—227v. Cop.

798. — *1680(7188) februarie 12.* Şerban Cantacuzino vv. întăreşte lui Badea logofătul şi fraţilor săi, feciorii lui Oprea logofătul din Vlădeşti, stăpînirea peste jumătate din apa morilor de la Vlădeşti, pentru care au avut pîră şi gîlceavă cu Iane Grecul de la Ocnele Mari şi cu Radu logofătul care voiseră să tragă toată apa la morile lor din Ocnă, pricină pentru care se judecaseră între dînşii în vremea lui Duca vv. Domnul trimisese şase boieri adeveritori care au mers împreună cu Ştefan, episcopul Rîmnicului şi au cercetat vadurile morilor mai vechi, împreună cu mai mulţi neguţători şi alţi moşneni din Vlădeşti şi au împărţit apa în două : jumătate să meargă spre moara logofătului Badea şi jumătate la morile celor de la Ocnă. „Ca să se poată hrăni toţi". Martori : Radu Năsturel mare ban, Badea mare vornic, Hriza mare vornic, Radul Creţulescul mare logofăt, Barbul mare vistier, Mihai Cantacuzino mare spătar, Vladul mare clucer, Costandin Brîncoveanul mare postelnic, Dumitraşco mare paharnic, Alixandru mare stolnic, Barbul Fiilişanul mare postelnic. Ispravnic, Şerban mare logofăt. Scrie Dumitraşco Copceanul logofăt.

DI, XI/2. Orig. (46×32 cm), filigran, invocaţia simbolică, litera iniţială ornată, intitulaţia şi monograma în chinovar, semnătura autografă a domnitorului, majusculele în chinovar, sigiliu timbrat, rupt la îndoituri în mai multe locuri, restaurat.

798 bis. — ⟨*1680—1690*⟩ *martie 5.* Stroe şi fratele său Nicula — feciorii lui Badea din Viţicheşti şi veri cu Iachim călugărul de acolo — vînd paharnicului Dumitraşco Corbeanul, pentru 100 de taleri, partea lor de moşie din Viţicheşti, afară de un loc din cîmp, în livada de la păr, pe care şi-l opresc pentru dijma de vie. Martori : Pavel logofătul, Dumitru, Stroe şi Pătru Dovletin — toţi din Viţicheşti, popa Manea, Drăgan, Pătru Potroacă, Voico, Dumitru — fratele lui Iachim, Badea şi Dima neguţători.

Ms. 150, f. 45—45v. Cop. (cu văleatul greşit : 7103. Datat după Dumitraşcu Corbeanul paharnic, care cumpără ocine în Viţicheşti, constituindu-şi domeniul în acest timp).

799. — *1680(7188) martie 28.* Pătru, Stoica şi Stroe din Viţicheşti zălogesc pînă la sf. Dimitrie paharnicului Dumitraşco Corbeanul moşia lor din sat, pentru diferite sume de bani : Pătru luase de la Dumitraşco 35 de lei, Stoica — 30 de lei şi Stroe tot 30 de lei. Cei trei se mai obligă ca atunci cînd vor vrea s-o vîndă definitiv să n-o dea altcuiva decît lui Dumitraşco.

Ms. 102, f. 476. Cop. Idem, ms. 150, f. 43 şi mf. 1, c. 230.

https://biblioteca-digitala.ro / http://arhivelenationale.ro

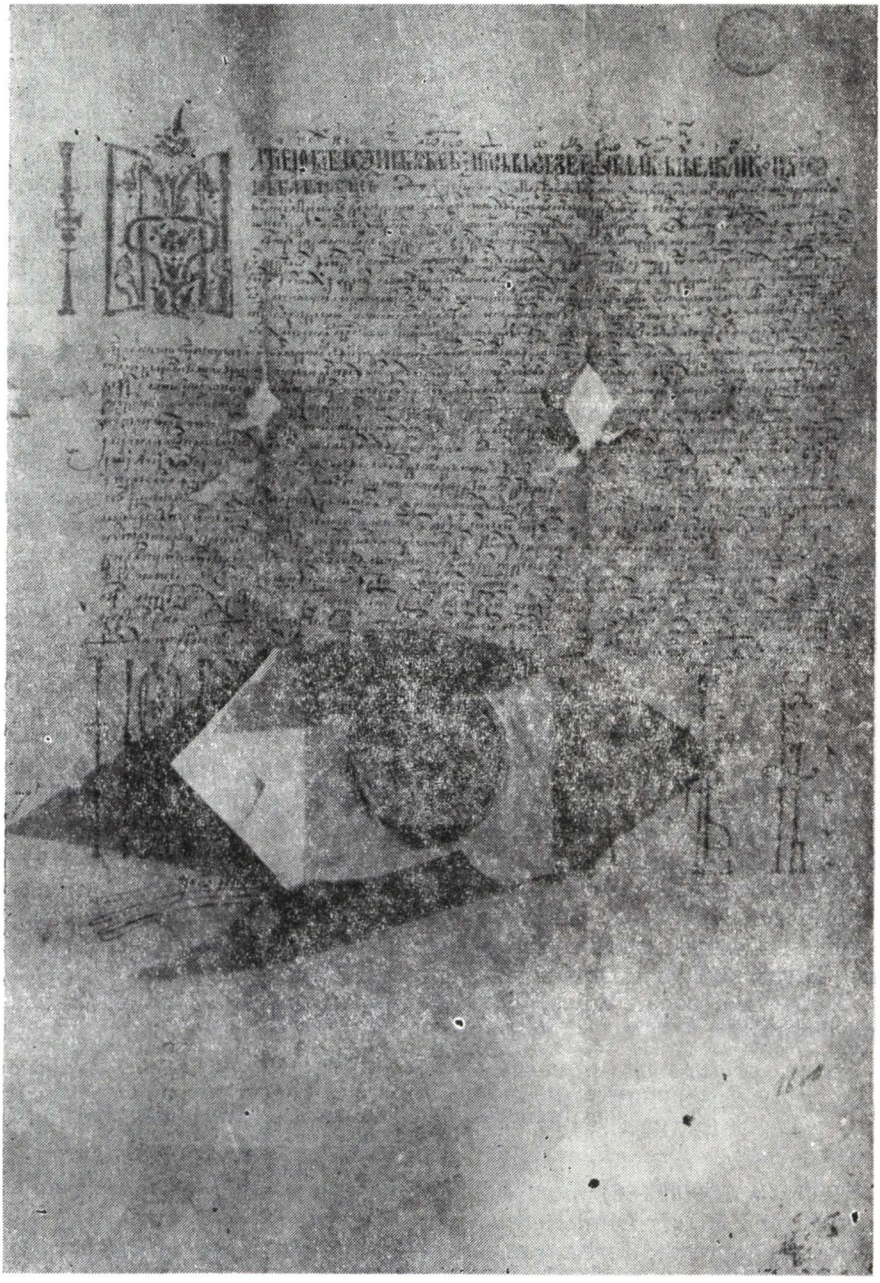

Fig. 24. Document din 12 februarie 1680. Rez. nr. 798.

https://biblioteca-digitala.ro / http://arhivelenationale.ro

800. — *1680(7188) aprilie 21.* Radu Popescu, feciorul diaconului Lepădat din Cacova, vinde logofătului Iane care a fost cămăraș livezile de la Măgurele, 5 fălci cumpărate de la Cheie, Stan, Vasilie și Stoica și 6 fălci care s-au vîndut cu știrea tuturor fraților și a unchiului popei lui Dumitru și a vărului Stanciul, cu un leu falcea. Martori : popa Dumitru și Nicola. Scrie popa Drăghici din Cacova.

Ms. 147, f. 104v—105. Cop.

801. — *1680(7188) mai 16.* Radul, feciorul lui Dumitru Boțocan și Simeon călugărul din Rădăcinești vînd lui Barbul o moară cu vad, pentru 680 bani gata. Martori : Matei din Rădăcinești, popa Ioan din Jiblea, popa Ioan și Varlaam ieromonahul din Cornet, Dan și Udrea. Scrie Oprea din Rădăcinești.

Ms. 150, f. 83v. Cop. Idem, mf. 1, c. 181v.

802. — *1680(7188) august 6.* Badea, fiul lui Oprea din Vițicheşti, cu feciorii săi Albul și Pătru și cu cumnata sa Mușa — nevasta lui Micul — vînd lui Dumitrașco Corbeanul toată partea lor de moșie din Vițicheşti, din cîmp, din apă, din pădure și din siliștea satului — pentru 200 de taleri și via pentru 30 de taleri. Martori : Ioachim monahul, Stroe fiul lui Badea, Neagul — fiul lui Nicula logofăt, Pătru Pătroacă, Pătru Dovletin, Pătru fiul lui Pătru, Dumitru — fratele lui Ioachim, Drăgan din Cacaleți și Stoica, fiul lui Negoslav.

Ms. 102, f. 473. Cop. Idem, ms. 150, f. 39v—40 și mf. 1, c. 226.

803. — *1680(7188) august 15.* Megiașii din Hurezi, jud. Vîlcea, anume : Barbul, Pătru, Stoian, Andrei, Preda,Stan, Orestă și Stanciul, Coman vînd m-rii Bistrița și egumenului Partenie o „treaptă" de loc sterp pe lîngă via mănăstirii de la Rîmești, cumpărată de la Chiric din Rîmești. Prețul 7 taleri. Vînzarea s-a făcut de bună voie, cu știrea tuturor din sat. Hotare : hotarul cu Rîmeștii, piatra la vale, via lui Alexandru, partea de sus a viei mănăstirii.

Ms. 147, f. 101v—102v. Cop.

804. — *1680(7188) noiembrie 24.* Megiașii din Vițicheşti, anume : Negoslav, Iancul și Dumitru Starul împreună cu popa Radul au împărțit bucatele pe frați în 5 părți, „cu fata o parte" — datorie de 50 lei. Au dat „lui Pătru, fie-său, 8 lei", iar mătușii n-au vrut să-i dea datorie. Martori : Negoslav și Avram. Scrie popa Radu.

Ms. 102, f. 476v. Cop.

805. — *1681(7189) ianuarie 2.* Pîrvul feciorul vătafului Pîrvul din Aref vinde lui Ivan Uescul o livadă în hotarul Rădăcineștilor, cu 200

https://biblioteca-digitala.ro / http://arhivelenationale.ro

bani. Livada este a lui Ivan al Andreii. Martori : Tudor vătaful, Coman, Dragomir din Aref, Statie pîrcălab şi alţii.

Ms. 102, f. 514—514v. Cop. Idem, ms. 150, f. 87v şi mf. 1, c. 186.

806. — *1681(7189) aprilie 5.* Şerban Cantacuzino vv. întăreşte m-rii Bistriţa stăpînirea asupra moşiei Vaideei din jud. Vîlcea.

Ms. 148, f. 140. Menţ.
EDIŢII. Rez. Aricescu, *Indice* II, p. 82—83, nr. 2091.

807. — *1681(7189) iulie 10.* Zapisul lui Dima Algaşi, feciorul Stoicăi Algaşi din Rîmnic şi al fiului său Radu, prin care aceştia vînd lui Ştefan episcopul Rîmnicului „un loc peste rîu". Hotar : moara Episcopiei. Martori : popa Tănasie, popa Iscrul.

DI, XC/7. Copie legalizată, din 28 septembrie 1887.

808. — *1681(7189) august 17.* Cartea de judecată a episcopului Rîmnicului pentru moşia Floreşti din hotarul Vaideeilor, jud. Vîlcea.

Ms. 148, f. 140. Menţ.

809. — ⟨*1681—1682*⟩. Mărturia lui Coman Cîndoiu pentru moşia Cîndoi că este tot una cu Floreşti.

Ms. 148, f. 140. Menţ.

810. — *1681(7190) septembrie 9.* Ion ieromonahul, pe numele de mirean popa Işfan din Slăviteşti, împreună cu Macarie fiul său, dăruiesc m-rii Bistriţa partea lor din moşia Băbeni, jud. Vîlcea, care se învecinează cu moşia mănăstirii şi pe care au ales-o împreună cu boierii slăviteşti. De faţă a fost Ştefan, episcopul Rîmnicului. Martori : Gherasim ieromonah — egumenul de la Govora, Paisie ieromonah — egumenul de la Arnota, Tudor Măldărescul, Dragomir căpitanul, Costanda cupeţul, Efrim ieromonah, Zosim monah, Ioan ieromonah, Dumitraşco comisul, Lambru, Iani cupeţul şi popa Vlad din Lăpuşani.

Ms. 148, f. 120v—121v. Cop.

811. — *1681(7190) septembrie 26.* Udrea căpitan din Slăviteşti vinde m-rii Bistriţa şi egumenului Partenie partea sa de 267 stînjeni din moşia Băbeni, jud. Vîlcea, cu vad de moară pe apa Bistriţei, cu 60 taleri şi 10 bani. S-au scris la pomelnic ei şi părinţii lor.

Ms. 148, f. 121v—122. Cop.

https://biblioteca-digitala.ro / http://arhivelenationale.ro

812. — *1681(7190) noiembrie 18.* Cartea episcopului Ştefan al Rîmnicului pentru partea de moşie a lui Iacov de la Pîrîu, jud. Romanaţi.

Ms. 148, f. 208. Menţ.

813. — *1681(7190) decembrie 15.* Popa Neagoe dăruieşte m-rii Cotmeana partea sa de moşie din Cuca, pe care o avea de la părinţii săi cu tot hotarul în cîmp, pădure, apă şi cu locul de vie, pe lîngă feciorii popii Oprea. Îşi pune la pomelnic mai multe nume : Micul, Ilesafta, erei Neagoe, Iriiţa şi Aviia. Blestem.

Ms. 145, f. 68v. Cop.

814. — *1681(7190) decembrie 28.* Nedelco, fiul lui Socol vătaful din Rîmeşti, adevereşte m-rii Bistriţa şi egumenului Partenie că în Vaideei s-au format trei cătune : Vaideei, Cîndoi şi Floreşti. Matei Basarab a cumpărat acea moşie cu toţi rumânii de pe ea şi a dăruit-o mănăstirii. În zilele lui Grigore Ghica vv., rumânii din cătunele Cîndoi şi Floreşti au spus că ei nu s-au vîndut, iar acum s-au revîndut lui Nedelcu spunînd că sînt liberi. În urma judecăţii făcută de Şerban Cantacuzino vv. se întăresc mănăstirii toate cătunele satului, iar Nedelcu să-şi caute banii la rumâni. Martori : Hierea vătaf de plai din Rîmeşti, popa Pătru din Urşani, Tudor logofăt din Măldăreşti, Procopie, popa Radul Boşoteac, Badea din Mateeşti, Radul din Igoi, popa Androne din Greci, Neagul din Corbişori, popa Iane, Ion ceauşul din Bîrzeşti, Drăgan din Mateeşti, popa Pană, Lupul Copş din Mateeşti. Scrie Dumbravă din Dobriceni.

Ms. 148, f. 140—141. Cop.

815. — *1681(7190) decembrie 28.* Ieromonahul Vasilie, egumen la m-rea Cîmpulung, împreună cu tot soborul mănăstirii îi vînd paharnicului Dumitraşco Corbeanul o părăsişte de vie în dealul Viţicheştilor cu 30 lei. Cu aceşti bani au cumpărat moşia de la Stoeneşti a lui Banciul diacon şi a judeţului Pană de la Cîmpulung. Semnează : ieromonahul Daniil, ieromonahul Isaia, ieromonahul Eftimie, ieromonahul Nicodim şi monahul Onufrie, ieromonahul Chiril.

Ms. 102, f. 477. Cop. Idem, ms. 150, f. 41 şi mf. 1, c. 227v—228.

816. — *1682(7190) ianuarie 10, Bucureşti.* Hrisovul lui Şerban Cantacuzino vv. pentru moşia Bărbeşti, jud. Vîlcea.

Ms. 148, f. 194v. Menţ.
EDIŢII. Rez. Aricescu, *Indice* II, p. 83, nr. 2095.

817. — *1682(7190) ianuarie 11.* Popa Pătraşco cu fraţii săi : Dima, Vasilie şi Radu, feciorii lui Matei logofăt împreună cu Ion fiul lui Du-

https://biblioteca-digitala.ro / http://arhivelenationale.ro

mitru logofăt, cu fraţii săi, şi Iordache fiul lui Fiera logofăt din Cacova, dăruiesc m-rii Bistriţa o parte de moşie în satul Bîrzeşti, pe care o aveau de la nişte rumâni, anume : partea lui Lazăr, din dealul cu viile, ca să fie trecuţi părinţii lor în pomelnic, ca ctitori. Martor Mihalcea fiul popei. Scrie popa Pătraşco din Cacova.

Ms. 148, f. 75v—76. Cop.

818. — *1682(7190) ianuarie 18.* Preda logofăt, fiul lui Dan logofăt, dăruieşte egumenului Partenie de la Bistriţa, moşia din Bîrzeşti, jud. Vîlcea, ce se va alege partea lui Dan logofăt, feciorul lui Neagoe Nistru. Martori : Grigore episcopul Buzăului, egumenul Gavril Cîmpulungean, Sima, fiul lui Dumitropol din Marea Ocnă, ieromonahul Anania, egumenul m-rii Brîncoveni, Goran logofătul, Olănescu, monahul Atanasie fiul lui Badea al doilea mare postelnic.

Ms. 148, f. 76—76v. Cop.

819. — *1682(7190) martie 5.* Stroe şi Nicula fiii lui Badea din Viţicheşti, veri cu călugărul Iachim de acolo, vînd paharnicului Dumitraşco Corbeanul partea lor de moşie din Viţicheşti, în afară de un loc în cîmp, anume livada de la păr. care să fie pentru dijma de vie. Preţul — 100 taleri. Martori : Iachim monahul şi Dumitru din Viţicheşti, Pătru Dovletin, Pătru Potroacă, Dima neguţătorul şi alţii.

Mf. 1, c. 233. Cop.

820. — *1682(7190) martie 28.* Stroe din Viţicheşti, împreună cu fratele său Necula din acelaşi sat, vînd paharnicului Dumitraşco Corbeanul, pentru 70 de taleri, 6 [1] pogoane de vie din dealul Viţicheştilor, care erau alături de ale paharnicului, cumpărate de la Martin Călinescul. Martori : Tatul şi Dumitru din Viţicheşti, Pătru Pătroacă şi Ioachim monahul.

Ms. 102, f. 477v—478. Cop. Idem, ms. 150, f. 42v—43 şi mf. 1, c. 230.

[1] În ms. 150, 5 pogoane.

821. — *1682(7190) aprilie 2.* Zapisul lui Dumbravă din Dobriceni prin care dăruieşte m-rii Arnota şi egumenului Pahomie două locuri de pomană, cumpărate de el singur. Primul la Drag sub costişul cu pădure, lîngă locul lui Avram, şi locurile Drăgăneştilor în surpătură. Alt loc la Crucea, la hotar, ce se împarte cu al lui Macarie călugărul. Scrie Dumbravă din Dobriceni.

Ms. 149, f. 37v—38. Cop.

https://biblioteca-digitala.ro / http://arhivelenationale.ro

822. şi 823 — *1682(7190) mai 24.* Porunca lui Şerban vv., domnul Ţării Româneşti, dată la şase boieri hotarnici, pentru moşia Băbeni, jud. Vîlcea.

Ms. 148, f. 118. Menţ.
EDIŢII. Rez. Aricescu, *Indice* II, p. 81, nr. 3278.

824. — *1682(7190) iunie 20.* Carte de blestem a lui Ştefan episcopul Rîmnicului pentru moşia Bîrzeşti.

Ms. 148, f. 77. Menţ.

825. — *1682(7190) iunie 27.* Diicul cu fraţii săi Costandin şi Ion Ceauşul, vînd egumenului Partenie de la Bistriţa, moşia moaşei Neacşa, a cincea parte din funia Nestrească din Bîrzeşti ; o treime din partea unui alt frate, precum şi a treia parte din pămîntul lui Oprea, fratele lui Marco şi a treia parte din moşia lui Marco. Preţul 5 taleri. Martor popa Cîrstian.

Ms. 148, f. 77—77v. Cop.

826. — *1682(7190) iunie 29.* Marele spătar Costandin Brîncoveanu întăreşte egumenului Pahomie, al m-rii Arnota, moşia Măceşul din jud. Dolj „dată de părinţii şi moşii noştri". Carte de la Costandin Şerban vv. şi hotărnicia a 24 de boieri în zilele lui Matei Basarab vv., cînd moşia a fost hotărnicită şi împietrită, ispravnic fiind Dragomir, fost mare vornic.

Ms. 149, f. 131—131v. Cop.

827. — *1682(7190) iulie 25.* Dragomir Dolofan din Stoeneşti pune zălog pînă la Sf. Maria mică pentru 40 taleri părintelui Zaharia 4 fălci de loc din răzorul de jos de la fîntînă, pînă în răzorul de sus, în livada lui Tudoran, fratele său, care îşi zălogise şi el partea lui părintelui Zaharia. Martori la facerea actului (nenumiţi). Scrie Barbul din Rădăcineşti.

Ms. 102, f. 544v—545. Cop. Idem, mf. 1, c. 186—186v.

828. — *1682(7190) iulie 29.* Ioachim monahul împreună cu vărul său Stroe şi cu Necula din Viţicheşti îi vînd paharnicului Dumitraşco din Corbi, 20 stînjeni de vie în dealul Tătulesii, alăturea de a feciorilor

https://biblioteca-digitala.ro / http://arhivelenationale.ro

lui Voico spătărelul, la vale pînă la zăpodia Tătulesii şi la deal pînă în vîrf. Preţul : cîte 44 bani de fiecare stînjen.

Ms. 102, f. 476v. Cop. Idem, ms. 150, f. 37v şi mf. 1, c. 222v.

829. — *1682(7190) august 6.* Diaconul Dragomir, feciorul vornicului Lupu din Găleşeşti, vinde paharnicului Dumitraşco, pentru 20 de taleri, partea sa de moşie din Viţicheşti, din cîmp şi din pădure, de peste tot hotarul, în afară de un loc în cîmp, pe care îl opreşte pentru dajdia viei.

Ms. 102, f. 478. Cop. Idem, ms. 150, f. 45v şi mf. 1, c. 233v.

830. — *1682(7190) august 22.* Radu logofăt, fiul lui Vladu Otetelişanu spătar, împreună cu jupîneasa sa Păuna, fata Caplei, sora lui Danciul Zătreanu, vinde unchiului său Udrea Slăvitescu căpitan, moşia sa de 100 stînjeni din Băbeni, dată de zestre de către unchiul lor Danciul fratele Caplei. Preţul 15 ughi. Martori : Ghioca Slăvitescu, Dumitraşco Bîrsescul comis, Giura căpitan din Baia, Dragomir Mihăescul căpitan, Nica căpitan din Rîmnic. Scrie Goran logofăt, cu învăţătura lui Radu logofăt.

Ms. 148, f. 116—117. Cop.

831. — *1682(7190) august 22.* Ghioca Slăvitescul logofăt, lasă m-rii Bistriţa tot ce s-ar afla după moartea sa : mori, ţigani, vii, case în afară de zestrea soţiei, ca să fie înhumat în biserică şi pomenit. Dacă va avea urmaşi va lăsa mănăstirii toată partea sa de moşie din Băbeni. Blestem. Martori : Goran Olănescu logofăt, Dumitraşco comis, Giura căpitan din Baia de Aramă, Radul Olănescul logofăt, Radul fiul lui Vlad Lovici, Dragomir Mihăescul căpitan, Giura căpitan, Nica căpitan, Tudor logofăt, din Măldăreşti. Pană al doilea poetelnic. Scrie Goran logofăt.

Ms. 148, f. 117—117v. Cop.

832. — *1682(7190) august 22.* 6 boieri anume : Dumitraşco comis din Bîrseşti, Tudor Măldărescu logofăt, Dragomir Mihăescul căpitan, Goran logofăt, Giurea căpitanul din Baia de Aramă, în locul lui Şerban comis, Nica căpitan din Rîmnic, sînt luaţi pe răvaşe domneşti, ispravnic fiind Nan mare portar, de egumenul Partenie de la m-rea Bistriţa şi de Ghioca Slăvitescul cu părtaşii lui de ocină ca să aleagă moşia Băbenilor, partea lui Udrea căpitanul Slăvitescu şi a lui popa Ion călugărul, numit ca mirean popa Işfan. S-a văzut că Udrea căpitan avea 51 de stînjeni de moşie de la părinţii săi, în afară de alţi 50 stînjeni pe care vărul său îi vînduse lui Radu Olănescu logofăt. A mai dat Udrea căpitan 32 stînjeni cumpăraţi de la Şerban Slăvitescul postelnic şi 47 stînjeni, cumpăraţi de la Goran feciorul lui Andrei Surdul. Egumenul Partenie

https://biblioteca-digitala.ro / http://arhivelenationale.ro

l-a mai iertat de 20 de stînjeni, a mai luat de la verii săi Ghioca şi Zota şi a împlinit stînjenii, care împreună cu partea lui Ioan călugărul au făcut în total 397 stînjeni, care s-au unit cu moşia mănăstirii„ din jos despre Olt", „pe malul Oltului în jos, unde s-au făcut groapa şi s-au pus cărbunii". Alte hotare : hotarul Groşanilor, dealul Drumul cel mare, tufa de arţar „unde s-au făcut iar groapă şi s-au pus cărbuni", Stejarul cel însemnat de sub obrejie, siliştea, marginea tirii numită Lăcica, perişorul, plopul cel mare, muchea Brăii, Pădureţi.

Ms. 148, f. 118—119. Cop.

833. — *1682(7190) august 22.* Udrea Slăvitescu căpitan şi Dobra, soţia sa, mărturisesc că au vîndut m-rii Bistriţa şi egumenului Partenie, 267 stînjeni, moşie în Băbeni. În urma hotărniciei s-a constatat că nu posedă decît 51 stînjeni. Pentru completare Udrea cumpără 100 stînjeni de la Radu Otetelişanu nepotul său, care i-a avut de zestre de la Danciu Zătreanu, fratele „lelii Capli" ; 32 stînjeni de la „nenea" Şerban Slăvitescul postelnic ; 47 stînjeni de la Goran, feciorul lui Andrei Surdul. Verii săi Ghioca şi Zota îi dau 10 stînjeni, Neacşa cu vărul său Radu logofătul 3 stînjeni ; egumenul îl iartă de 20 de stînjeni. Martori : Goran Olănescul logofăt, Giura căpitan din Baia, Dumitraşco comis, Radu Vladolovici din Oteteliş, Dragomir Mihăescul căpitan şi Tudor Măldărescu.

Ms. 148, f. 119—120. Cop.

834. — *1682(7190) august 22.* Ghioca Slăvitescul cu verii lui Zota şi Neacşa şi cu nepotul lor Radu logofăt, mărturisesc m-rii Bistriţa şi egumenului Partenie, că vărul lor Udrea căpitan a vîndut mănăstirii 267 stînjeni de moşie în Băbeni, jud. Vîlcea ; stînjenii care îi lipseau mănăstirii ; de asemenea i-a mai dat Udrea 10 stînjeni şi Neacşa 3 stînjeni, egumenul Partenie i-a iertat de 20 stînjeni. Martori : Dumitraşco comis, Goran Olănescu logofăt, Nica căpitan, Radu fiul lui Vladu din Oteteliş şi Dragomir Mihăescu căpitan.

Ms. 148, f. 120—120v. Cop.

835. — *1682(7191) octombrie 15.* Jupîneasa Catrina soţia lui Avram şi fiica sa Dobriţa, vînd jupînului Necula din Piteşti toată partea de moşie din Slătioara cumpărată de la Dima Stămatie şi încă o funie şi jumătate pentru 31 de taleri, bani ce i-a luat pentru birul întreit la haraciul Cameniţei. Martori : Statie portar din Piteşti, Ion Abagiu din Piteşti, Stanciul — rumânul jupînului Avram. Scrie Arsenie logofăt cu zisa lor.

Ms. 145, f. 4—4v. Cop.

https://biblioteca-digitala.ro / http://arhivelenationale.ro

836. — *1683(7191) martie 13.* Giura de la Ocnele Mari şi soţia sa Arhonda, vînd m-rii Bistriţa şi egumenului Partenie o moşie la Bogdăneşti, din cîmp, din pădure, din apă şi din şezutul satului, dată de părintele Hristofor călugărul, unchiul soţiei, ca zestre. La rîndul său Hristofor o cumpărase de la Dumitraşco călugărul, feciorul lui Andrei Rudeanu sluger, cu 65 taleri. Se dă mănăstirii zapisul lui Dumitraşco şi o carte a lui Radu vv. La tocmeală a fost şi Ştefan, episcopul Rîmnicului. Martori : Mihail egumenul Crivedin, popa Iscrul de la Episcopia Rîmnicului, popa Atanasie, popa Grozav, popa Adam din Boşmeagi şi popa Dumitru.

Ms. 148, f. 68—69. Cop.

837. — *1683(7191) martie 20.* Monahul Petronie din satul Scăueni dăruieşte părintelui Anania, egumenul m-rii Cozia şi întregului sobor al mănăstirii, unde fusese călugăr, via sa, ca să fie scris la pomelnic, 10 stupi, un cal, două vaci mari cu viţei, pentru ca să i se plătească sărindare după moartea sa. Blestem. Martori : Macarie ieromonah, Zaharia monah şi Ghenadie ieromonah din Argeş. Scrie diaconul Andrei.

Ms. 102, f. 515—515v. Cop. Idem, ms. 150, f. 89—89v şi mf. 1. c. 188—188v.

838. — *1683(7191) aprilie 15.* Mai mulţi moşneni din Voineasa, anume Neagoe Bărbuleţi, feciorul său Oprea, Opriş Sofleac, Şerban fratele său, Oancea, Radul, Stanciul Magdalinii, Oprea al lui Frăţilă, Oprea al lui Simion, fratele său Stan şi Pătru ţiganul îi vînd vătafului Stanciul din Grăbleşti ocina lui Bută din satul Voineasa, din cîmp, din apă, din munte şi din pădure, pentru 60 ughi. Aldămaşari : Ion Tinca din Racoviţa, iar din Mălaia Oprea al Comănesii şi Vladu. Adălmaş — o vadră de vin. Martori : Silvestru schileriul domnesc şi Andrei schiler de la Arnota.

Ms. 102, f. 292v—293. Cop. Idem, ms. 150, f. 51v şi mf. 1, c. 205.

839. — *1683(7191) aprilie 21.* Stanca din Albeşti, fiica logofătului Pîrvu, cu ginerii săi şi cu nepotul său Ion, dăruiesc Episcopiei Rîmnicului toată partea lor de moşie de la Rîmnic, adică jumătate din cît a ţinut Pîrvul logofăt din locurile : „din cîmpul de sus şi de jos, din uliţă şi cu vadu de moară".

DI, XC/8. Copie de pe extrasul documentului, legalizată de către Ministerul Agriculturii.

840. — *1683(7191) aprilie 31.* Stan cu fraţii săi Pătru şi Albul, feciorii lui Dragomir din Viţicheşti îi vînd paharnicului Dumitraşco Corbeanul, pentru 100 de taleri, jumătate din partea lor de moşie din satul Viţicheşti. Partea cealaltă din moşie i-o vînduseră mai înainte, tot lui

https://biblioteca-digitala.ro / http://arhivelenationale.ro

Dumitraşco, verii lor, anume : Pătru şi fratele său Stoica şi Voicu şi Dragu, feciorii lui Pătru. Martori : Ioachim monahul, Dumitru, Badea, Stroe şi Badea toţi din Viţicheşti, Drăgan din Cacaleţi, popa Şerban, popa Vişan şi popa Manea. Scrie diaconul Neagoe din Corbi.

Ms. 102, f. 478v—479. Cop. Idem, ms. 150, f. 39v şi mf. 1, c. 225v.

841. — *1683(7191) mai 18, Conacul de la Cerneţi.* Şerban Cantacuzino vv. întăreşte m-rii Govora şi egumenului Paisie trei părţi din satul Cerneţi, din jud. Mehedinţi, cu moara, cu rumânii, cu tot venitul, iar a patra parte, partea bisericii lui Grigore Ghica vv., o dă m-rii Tismana. Moşiile sînt din sat, din Cerneţi, dăruite de boierii Drăgoeşti, Udrişte postelnic şi jupîneasa sa Sora. Pe lîngă partea sa, m-rea Tismana împresurase într-o vreme şi moara m-rii Govora. Egumen Paisie de la m-rea Govora venise şi se jeluise împotriva egumenului Nicodim de la m-rea Tismana. Egumenul de la Tismana rămîne de judecată. „S-a scris cu zisa domniei mele".

Ms. 146, f. 245—246. Cop.

842. — *1683(7191) mai 19.* — Şerban Cantacuzino vv., nepotul lui Şerban Basarab vv., întăreşte m-rii Govora şi egumenului Paisie, jumătate din sat cu rumâni şi moară în Cerneţi, jud. Mehedinţi, date de Udrişte postelnic şi de jupîneasa sa Sora din Drăgoeşti, un sfert din sat cu rumânii daţi de Preda spătar, feciorul lui Tudosie logofătul, nepotul lui Preda Buzescul, m-rii Govora pe moşia din satul Baloteşti, şi pe care Tudosie logofăt tatăl lui Preda spătar o vînduse lui Giura postelnic din Medvejdea. În timpul primei domnii a lui Grigorie vodă, Paraschiva paharnicul din Cepturoaia şi cumnatul său Barbul cuparul, ginerii lui Tudosie logofăt, au vîndut domnului moşia, iar domnul a dat-o bisericii domneşti din Cerneţi, zidită de el şi închinată m-rii Govora. În zilele lui Radu Leon vv. egumenul Lavrentie de la Govora s-a plîns că Paraschiva paharnic şi fiul său Matei postelnic au vîndut moşia mănăstirii. În urma unei judecăţi cei doi au rămas de lege şi de judecată, dîndu-se m-rii Govora trei părţi din sat. Călugării de la Tismana au împresurat o parte de moşie din Cerneţi şi au ţinut-o fără judecată pînă acum, cînd egumenul Paisie a venit la divan împreună cu Nicodim, egumenul de la m-rea Tismana, arătînd care sînt dreptu-rile m-rii Govora în Cerneţi. Ispravnic însăşi spusa domnului.

Ms. 146, f. 246—247v. Cop.

843. — *1683(7191) mai 20.* Dumitraşcu Căzănescu postelnic vinde lui Matei Bîrsescul paharnic o părăsişte de vie în dealul Căzăneştilor, aflată pe lîngă viile Mogoşeştilor, fostă a feciorilor lui Tudosie Mucea.

https://biblioteca-digitala.ro / http://arhivelenationale.ro

Preţul, 12 taleri. Blestem. Martori : Constandin Rudeanul martor, Preda Proroceanu, vătaf de aprozi şi Dragomir căpitan.

Ms. 146, f. 315v—316. Cop.

844. — *1683(7191) mai 27.* Ieromonahul Anania, egumen la Cozia împreună cu tot soborul mănăstirii adeveresc că au cumpărat de la călugăriţa Ştefana, fosta soţie a lui Ghinea diacon din Rîmnic, o moşie în Bogdăneşti, lîngă moşiile mănăstirii pentru 24 de ughi. Din aceşti bani au plătit 10 ughi, iar în locul celorlalţi 14 au dat un ţigan, anume pe Stan, feciorul lui Oprea Buhnea.

Ms. 102, f. 424. Cop. Idem, ms. 150, f. 28.

845. — *1683(7191) mai 27.* Ştefana călugăriţa, care a fost femeia lui Ghin diacon din Rîmnic, împreună cu fiul său Chirca, vînd mitropolitului Teodosie de la m-rea Cozia o moşie la Bogdăneşti, pentru 24 de ughi. Primesc 10 ughi, iar în locul celorlalţi 14 li se dă un copil de ţigan.

Ms. 102, f. 497v—498. Cop. Idem, ms. 150, f. 28 şi mf. 1, c. 61v—62.

846. — *1683(7191) mai 27.* Ion, fiul lui Dumitru logofăt din Cacova, zălogeşte pe timp de un an, pentru 10 taleri, lui Dumbravă şi lui Stan armaşul toată partea lui de moşie din hotarul Dobricenilor, numită La merii Mărinii, 4 fălci în poiană cît va fi din via popii în jos, în Valea Rea, în dosul Răchitişului. Dumbravă şi Stan armaş au dreptul să-şi ţină pămîntul, dacă nu vor primi înapoi banii.

Ms. 149, f. 38—38v. Cop.

847. — *1683(7192) octombrie 9.* Pătru Pătroacă din Viţicheşti împreună cu fratele său Voico şi cu fiul său Marin zălogesc paharnicului Dumitraşco Corbeanul partea lor de moşie din Viţicheşti pentru suma de 202 taleri şi jumătate, pe care o datorau sătenii din Viţicheşti marii visterii. Cînd veniseră slujitorii domneşti să strîngă dările şi birurile, anume găletăritul, fînăritul, birul mierii — şi birurile de lună, sătenii din Viţicheşti au fugit, fiind prins Pătru Potroacă cu ai lui şi obligat să strîngă dajdiile pentru toţi. Martori : Ioachim monah, popa Vişan, Drăgan din Cacaleţi, Pătru scutelnic din Viţicheşti, Stoica iuzbaşa din Cîrstieni şi Dumitru.

Ms. 102, f. 479. Cop. Idem, ms. 150, f. 45 şi mf. 1, c. 232v—233.

848. — *1684(7192) ianuarie 9.* Teodor ieromonah, de la biserica din Prund din Bucureşti, închină de bună voie m-rii Arnota şi egume-

https://biblioteca-digitala.ro / http://arhivelenationale.ro

nului Pahomie, o chilie de piatră în București, lîngă chilia pe care a închinat-o m-rii Bistrița, din jos. Scrie Zosim ieromonah cu întăritura lui Teodor ieromonah. Semnează și Grigorie, episcopul Buzăului.

Ms. 149, f. 187—187v. Cop.

849. — *1684(7192) februarie 25.* Dumitru și vărul său Stroe din Vițicheşti zălogesc lui Dumitrașco Corbeanul partea de moșie a lui Dumitru paharnic cu 25 taleri, cu care și-au scos moșia de la părintele Partenie Cotroceanul. Pentru acești bani Dumitrașco Corbeanul are dreptul să are, să cosească și să ia dijma de grîu, de mei, de poame și din orice s-ar afla pe moșie, cum a luat și Cotroceanul. Cînd va vrea să vîndă acea moșie, să n-o dea altcuiva decît lui Dumitrașco Corbeanul.

Ms. 102, f. 481v—482. Cop.

850. — *1684(7192) martie 17.* Ion, fiul lui Dumitru logofăt din Cacova, zălogește moșului Rafail pentru doi taleri, o părăsiște de vie din Vrîfuri, siliștea jumătate, cîtă se va alege cu tot pometul cu termen de la Florii pînă la Sfîntul Petru ; în caz de nerestituire a banilor, via va rămîne a lui Rafail. „Și am scris eu cu mîna mea."

Ms. 149, f. 177. Cop.

851. — *1684(7192) martie 27.* Pătru, fiul lui Dragomir din Vițicheşti, zălogește paharnicului Dumitrașco din Corbi, pentru 20 de taleri, partea sa de moșie din Vițicheşti, din cîmp, din apă și din pădure. Paharnicul are dreptul să ia de pe acel loc dijma din grîu, din mei și din poame. Cînd Pătru va vrea să o vîndă vreodată să n-o dea decît decît paharnicului.

Ms. 102, f. 481v. Cop. Idem, ms. 150, f. 42, mf. 1, c. 228v.

852. — *1684(7192) aprilie 6.* Șerban Cantacuzino vv. poruncește năvodarilor și „altora cu alte mreji" și „cu cotețele de pește" care pescuiesc în bălțile Mamina și Orlea, să dea m-rii Cozia, căreia îi aparțineau aceste bălți, vama cuvenită : un pește la zece pești și un ban la 10 bani, altfel vor fi pedepsiți de domnitor, care împuternicește pe oamenii mănăstirii să le ia cu forța vama, dacă pescarii nu vor vrea să o dea de bună voie.

Ms. 150. f. 15—15v. Cop. Idem, mf. 1, c. 116.

853. — *1684(7192) aprilie 29.* Dragomir, feciorul lui Pîrvul Dolofan, vinde m-rii Cozia și egumenului Ananie, pentru 90 de lei, trei răzoare în capul viei mănăstirii. Martori : Zaharia monah, părintele Ivan și moșul Ivan Berislăvescu.

Ms. 102, f. 516. Cop. Idem, ms. 150, f. 89v și mf. 1, c. 188v.

https://biblioteca-digitala.ro / http://arhivelenationale.ro

854. — *1684(7192) mai 15.* Niţă, fiul lui Lavrentie, vinde egumenului Grigorie al Coziei un loc aproape de moara mănăstirii „den gardul lui Efrem pînă în pîriu şi pînă în uliţă şi pînă în piatră la casa Stanii. Moşia se află pre dinaintea morii de la Erbăşie", şi a fost cumpărată de tatăl vînzătorului de la Chesar, feciorul Pîrvului. Preţul, 300 bani. Blestem. Martori, la facerea actului. Scrie Petronie din Cozia.

Ms. 102, f. 459v—460. Cop.

855. — *1684—7193 (sic!) iunie 2.* Şerban Cantacuzino vv. întăreşte m-rii Ostrovu de pe apa Oltului, jud. Argeş, stăpînirea peste o moşie de 400 stînjeni, dar fără rumâni, la Pieptea, jud. Teleorman, moşie cumpărată de doamna sa, de la Gligorie mare logofăt, cînd era mare şetrar şi dăruită mănăstirii. Preţul, 60 de galbeni. Martor atunci a fost Teodosie, mitropolitul ţării şi boierii din divan; de asemenea îi întăreşte stăpînirea şi peste alte două moşii dăruite de Gligorie mare vistier cu jupîneasa sa Stanca, pentru pomenirea lor; mai întăreşte mănăstirii stăpînirea peste încă o moşie de 300 de stînjeni, la Pieptea, cu tot venitul, cumpărată de Hrizea vistier de la Gligorie vistier şi dată mănăstirii. Martori: Barbul Milescul mare ban, Gligorie Grădişteanul mare vistier, Cîrstea mare postelnic, ... mare comis, fiul lui Gheorghe Şufariul din oraşul Tîrgovişte, Badea Bălăceanul mare vornic, Costandin Brîncoveanu mare spătar, Papa Buicescul mare paharnic, Barbul Bădeanul mare logofăt, Ghincea Văleanul mare clucer, Alexandru Alexeanul mare stolnic. Ispravnic, Şeban al doilea logofăt. Scrie Radul Şufariul.

DI, II/1. Orig., perg. (35×48 cm), pecete timbrată.

856. — *1684(7192) iunie 2.* Iane logofăt, fost ispravnic la Ocna cea Mare, vinde finului său Costandin, feciorul lui Stoian cupeţul de la Ocnele Mari via de la Cacova, cumpărată de la Ivaşco şi fraţii lui cu 80 de bani gata. Via cu tot pometul, cu livada, cu pivniţa, o vinde tot cu 80 de bani gata, deoarece nu are nevoie de bani şi findu-i [Costandin] ca un fiu, i-o dă de pomană. Martori: Ştefan episcopul Rîmnicului, Daniil egumenul Cîmpulungului, Rafail vecin cu vînzătorul, Matei, Sima, Dumitru Lungul, Vlad, Pătru din Cacova, Tudor, Simion, Anghel, Ion fiul lui Eftimie. Scrie Iane logofătul.

Ms. 147, f. 105v—106. Cop.

857. — *1684(7192) iunie 11.* Zapisul de vînzare al lui Dan armaşul pentru moşia din Văi, din hotarul Floreştilor.

Ms. 148, f. 141v. Menţ.

858. — *1684(7192) iunie 15.* Dumitru, Stroe şi Hriza, feciorii vornicului Lupu din Găleşeşti, îi vînd paharnicului Dumitraşco Corbeanul,

https://biblioteca-digitala.ro / http://arhivelenationale.ro

Fig. 25. Document din 2 iunie 1684. Rez. nr. 855.

https://biblioteca-digitala.ro / http://arhivelenationale.ro

pentru 140 de taleri, viile lor de la Viticheşti, pe care le aveau de la tatăl lor, cu casa, cu pivniţa, cu jghiaburile, cu slomnul, cu teascul, cu livada de pomi din vîrful viei şi livada din jos cu pomi şi din poalele viilor cu moşiile şi delniţele din luncă. Martori : logofătul Udriste şi Drăgan din Cacaleţi.

Ms. 150, f. 38. Cop.

859. — *1684(7192) iunie 15.* Pătru cu fraţii săi, Stoica, Dragul şi Voico, îi vînd paharnicului Dumitraşco Corbeanul, toată partea lor de moşie din Viticheşti, din apă, din cîmp, şi din dealul cu viile, cu 100 taleri. Martori : Ioachim monah, Dumitru din Viticheşti, Drăgulin [1] din Viticheşti, popa Vişan, Popa Şerban, popa Manea Drăgan din Cacaleţi, Preda aprod, Badea din Viticheşti, Stroe din Viticheşti, Dragomir şi unchiaşul Pătru Scăuianul [2].

Ms. 102, f. 480—480v. Cop. Idem, ms. 150, f. 37v—38 şi mf. 1, c. 223.

[1] În ms. 150 Dragomir.
[2] Cuvînt lipsă în ms. 150.

860—861 [1]. — *1684(7192) iunie 22.* Ştefan monahul, fost Stan Grecul din Scoarţa, dăruieşte m-rii Bistriţa şi egumenului Partenie toată partea sa de moşie din Scoarţa, cu via, cu căsoaia, cu vase de lemn, de aramă şi cu alte cumpărături în alte locuri, precum şi via de la Copăcioasa. Pentru aceasta şi-au scris la pomelnic numele lor şi al părinţilor lor. Blestem. Martori : Costandin Zugravu, Daniil ieromonah şi Mihăilă din Cacova.

Ms. 147, f. 140v—141. Cop. Idem, ibidem, f. 141v.

[1] În 861 apare în plus faţă de documentul anterior, via de la Copăcioasa, pivniţa şi pometurile. De asemenea sînt diferenţe la martori.

862. — *1684(7192) iulie 1.* Neagul, fiul lui Necula logofăt şi cumnatul său Borcea, amîndoi din Ţigăneşti, îi vînd paharnicului Dumitraşco Corbeanul, un vad de moară „în cupe de două roate" la fîntîna Dibului, cu 25 lei. Dacă se va scula cineva cu gîlceavă vor suferi urmările cei doi vînzători. Martori : Ioachim monah şi Cîrstea vătaf.

Ms. 102, f. 480. Cop. Idem, ms. 150, f. 38 şi mf. 1, c. 223v.

863. — *1684(7192) iulie 7.* Radu Ciocănescul şi soţia sa Dumitra şi-au dat moşia lor din Viticheşti lui Dumitraşco Corbeanul, pentru 30 taleri, deoarece „ca un om fără minte i-a luat trei iepe şi o cîrlăniţă" şi nu a mai putut să-i dea înapoi „iapa galbenă". Martori : popa Şerbu, Dumitraşco, Petco şi Bratul. Scrie diaconul Neagoe.

Ms. 102, f. 480v—481. Cop.

https://biblioteca-digitala.ro / http://arhivelenationale.ro

864. — *1684(7192) august 7.* Stroe al lui Voicu din Rîmnic vinde Episcopiei Rîmnicului un loc de peste rîu la moara Părintelui ce fusese cumpărat de la Dima Algaș. Hotare : Lacul Iezerului, un alt loc al Episcopiei. Se menționează că această copie „s-a trecut în hotărnicia moșiei Capela și rîul Rîmnicului din anul 1857. relativ la moșioara depe amîndouă țărmurile rîului Rîmnic, ce s-a vîndut sub numirea de locul de la „sîrbi".

DI, XC/9. Copie legalizată de Ministerul Agriculturii Industriei și Domeniilor.

865. — *1684(7192) august 15.* Stoica aprod și Radul, fiul lui Vladul, vînd lui Albul din Rădăcinești a treia parte dintr-o vie părăsită pe care o cumpăraseră de la Pîrvul, feciorul vătafului Pîrvul din Aref (Arih) și pe care după împărțeală au și însemnat-o cu pietre. Prețul, 14 taleri. Martori : Ivan, Varlaam ieromonah de la Cozia, Grigorie — fiul lui Grigorie din Șuici, Stroici din Șuici și Sima logofăt din Pitești.

Ms. 102, f. 515v—516. Cop. Idem, ms. 150, f. 89v—90, mf. 1, c. 188v—189.

866. — *1684(7192) august 26.* Monahul Ioan din Berislăvești (Breslăvești), jud. Vîlcea, dăruiește m-rii Cozia și egumenului Grigorie toată partea de moșie pe care o avea de la părinții săi din Berislăvești partea sa și a fiului său Stanciul, care murise și fusese îngropat la mănăstire, la pogribania sa fiind Vlădica Varlaam, fost mitropolit și egumen care au făcut slujba și cele necesare înmormîntării. Închină această moșie cu săliște, cu casele și dealul cu viile și cu casele viei, cu vasele și cu tot dichisul, pentru ca în schimb, călugării de la mănăstire să îngrijească de el, fiind bolnav. Cînd va muri să-l îngroape la mănăstire lîngă fiul său, iar după moarte să-i facă cele trebuincioase, lui și fiului său Stanciul și să li se treacă numele la pomelnic. Monahul Ioan făcuse zapis de moștenire unor nepoți ai săi, dar aceștia nu avuseseră grijă de el la bătrînețe și la boală și atunci acele zapise „să se spargă". Blestem.

Ms. 150, f. 84v. Cop. Idem, mf. 1, c. 182v—183.

867. — *1684(7193) octombrie 17.* Pătru, feciorul lui Voico din Vițicheșți, cu fiul său Stroe și cu nepotul său Ion, feciorul lui Badea, vînd paharnicului Dumitrașco Corbeanul, moșia lor din Vițicheșți, anume partea fraților Pătru, Badea și Iancul, din cîmp, din pădure, din apă și de peste tot hotarul. Prețul, 140 de taleri și încă 40 de taleri — nepoților Stan și fratelui său.

Ms. 102, f. 484. Cop. Idem, ms. 150, f. 39, mf. 1, c. 224v—225.

868. — *1684(7193) noiembrie 22.* Ioachim călugărul și fratele său Dumitru din Vițicheșți, vînd lui Dumitrașco Corbeanul toată partea

https://biblioteca-digitala.ro / http://arhivelenationale.ro

de moşie din Viţicheşti, jumătate de moşie cîtă se va afla în cîmp, în silişte, în pădure, peste tot hotarul, cu 100 taleri. Martori : Dragomir, popa Teodor din Corbi şi Petre scutelnicul, toţi din Viţicheşti ; Drăgan din Cacaleţi, popa Manea, Vîlcul, popa Şerb, popa Vişan, Preda aprod, Dragomir diacon, Cîrstea, Stroe, Neagoe din Ţigăneşti. Scrie diaconul Neagoe din Corbi.

Ms. 102, f. 485v—486. Cop.

869. — *1684(7193) noiembrie 23.* Mihăilă din Călineşti cu soţia sa şi cu feciorii săi Radul şi Marin îi vînd paharnicului Dumitraşco Corbeanul, pentru 26 de taleri, 5 răzoare de vie în dealul Viţicheştilor pe lîngă Stroe de acolo. Martori : monahul Ioachim, Neagul — fiul lui Necula logofăt, Dumitru Găleşescu şi din Viţicheşti — Stroe, Dumitru şi Hriza.

Ms. 102, f. 487. Cop. Idem, ms. 150, f. 43 şi mf. 1, c. 230.

870. — *1684(7193) decembrie 3.* Nicola, feciorul lui Grigorie diaconul şi nepot al unchiaşului Pîrvu din Bîrzeşti, vinde m-rii Bistriţa şi egumenului Partenie partea lui de moşie, a cincea parte din funia Nănească dn Bîrzeşti, din cîmp, din pădure, din silişteа satului, din rudele cu pietre şi cu vad de moară, cît se va alege moşie stearpă fără rumâni, cu 7 talere şi 33 de bani. La tocmeală au fost mulţi oameni martori.

Ms. 148, f. 81—81v. Cop.

871. — *1684(7193) decembrie 11.* Dumitru, fiul lui Florea din Arceşti, dă m-rii Bistriţa şi egumenului Partenie jumătate din satul Arceşti — jud. Romanaţi, fără rumâni, de moştenire. În timpul lui Şerban vv., aflîndu-se bătrîn, fără nici un fiu să-l îngrijească, cere acest lucru mănăstirii. De asemenea se înţelege cu egumenul ca să fie hrănit la mănăstire şi îngropat tot acolo, iar după moarte să i se facă cele necesare, să i se scrie numele la pomelnic, lui şi părinţilor lui. Blestem. Martori : Grigorie episcop, Iosif ieromonahul, egumen de la Argeş, Teodosie Jitianul ieromonah, Badea Buiceanul mare vornic, Costandin Corbeanul, Danciu, Zătreanu, Stanciul din Dobriceni, Barbu Milescul mare ban, Cornea Brăiloiu, Tudor logofăt din Măldărăşti, Pîrvu căpitan din Pleşoiu, Chirca logofăt din Futeşti, Ignat Rudeanu paharnic, Ghioca Slăvitescu logofăt, Matei Vişanescu logofăt, Vladu Bădeanul logofăt. Scrie Ianăş din Greci, din jud. Gorj [1], cu învăţătura lui Dumitru.

Ms. 147, f. 6v—7v. Cop.

[1] Azi jud. Vîlcea.

https://biblioteca-digitala.ro / http://arhivelenationale.ro

872. — *1684(7193) decembrie 14.* Papa Pişcoveanul postelnic, feciorul lui Iordache fost mare stolnic, în schimbul îngrijirii lasă m-rii Bistriţa tot satul Studina din jud. Romanaţi de peste tot hotarul, cu tot venitul, cu via, şi cu heleşteul, moşie fără rumâni, ca să fie îngrijit la vreme de bătrîneţe şi de boală şi să fie pomenit la jertfelnic. Blestem. Martori : Preda Brîncoveanu vornic, episcopul Grigorie, Iosif ieromonahul egumen din Argeş, Preda Pîrşcoveanu fost mare spătar, Constantin Brîncoveanu mare spătar, Costandin Corbeanul postelnic.

Ms. 147, f. 89v—90. Cop.

873. — *1685(7193) ianuarie 25.* Mai mulţi orăşeni din Rîmnic, împreună cu ceauşul Costea, vînd pentru 5 lei lui Tănase diaconul, fiul lui popa Costandin, o sălişte de casă a lui Stan Pandur şi a fratelui său, deoarece aceştia au fugit neplătindu-şi partea de haraciu şi s-au luat diaconului Tănase bucatele pentru partea lor de haraci.

DI, XLVIII/1. Orig. (29×25 cm), filigran, rupt la colţuri şi la îndoituri.

874. — *1685(7193) februarie 26.* Radul, feciorul lui Vladul din Rădăcineşti îi vinde moşului Istratie, pentru 200....[1] două livezi, una la Ulm, alta la Pălămizi, pe care le cumpărase şi el cu zapis de la Ioan logofăt de Argeş. Martori : Mircea aprod, Drăguşin aprod din Uda, Vladu şi popa Oprea din Uda, popa Dumitru şi Udrea din Aref.

Ms. 102, f. 479. Cop. Idem, ms. 150, f. 45 şi mf. 1, c. 232v—233.

[1] Loc alb.

875. — *1685(7193) februarie 26.* Pătraşco, fiul lui Sima Bălăurescul vinde logofătului Costandin o falce şi jumătate de livadă, care este lîngă locul lui Ion, feciorul lui Fătimie, după muchea Lazului, de bună voie, cu 180 bani gata. Martori : Pătraşco vărul său, Barbu vărul său, Simion, Anghel, Ion, Tudor Leu, Tudor Copilul.

Ms. 147, f. 106—106v. Cop.

876. — *1685(7193) februarie 28.* Dumitru, fiul lui Radul Lungul din Cacova, vinde logofătului Stoian, fiul lui Stoian cămăraş din Ocnele Mari o livadie în dealul Pleşălor, la locul lui Botă, loc curat livezit, moşie de la părinţi, cu 180 bani gata, de bună voie, cu ştirea tuturor.

Ms. 147, f. 106v—107. Cop.

877. — *1685(7193) martie 5.* Stroe şi fratele său Necula, feciorii lui Badea din Viţicheşti, veri cu Ioachim călugărul de acolo, vînd pahar-

https://biblioteca-digitala.ro / http://arhivelenationale.ro

nicului Dumitraşco Corbeanu, partea lor de moşie din Viţicheşti, în afară de un loc în cîmp, care să-i fie pentru dijma de vie, anume livada de lîngă păr. Preţul, 100 taleri. Martori : popa Manea, Dumitru din Viţicheşti, Drăgan, Stroe şi Pătru Pătroacă din Viţicheşti, Voicul de acolo, Dumitru fratele lui Ioachim călugărul, Badea şi Dima.

Ms. 102, f. 485. Cop.

878. — *1685(7193) martie 5.* Costandin, feciorul lui Dumitru Duicul, vinde m-rii Bistriţa şi egumenului Partenie a zecea parte din funia Nănească din Bîrzeşti, cu 4 taleri şi 33 bani, cu ştirea tuturor. Martori : Diicul, Costandin fratele său, Ion ceauşul.

Ms. 148, f. 78. Cop.

879. — *1685(7193) martie 6.* Stoica şi fraţii săi Costandin şi Ghioca vînd paharnicului Dumitraşco Corbeanul toate viile lor de la Chiciora, cu 100 taleri. Martori : Petre Petroacă, Petre, Dimitrie, Petre Dovletiul, Marin, Ioachim, Badea şi Petre Petrişor.

Ms. 102, f. 485v. Cop.

880. — *1685(7193) martie 6.* Pătru Potroacă, fratele său Voico şi cu fiul său Marin din Viţicheşti, ajungîndu-i vreme de sărăcie şi de lipsă, vînd lui Dumitraşco Corbeanul paharnic partea lor de moşie din Viţicheşti moşie de un moş, de peste tot hotarul, din cîmp, din pădure, din apă, din siliştea satului şi dealul cu viile, moşie pe care o dăduseră mai înainte lui Lupu vornicul, ca să se hrănească pe ea. Preţul — 200 taleri. Martori : Ioachim monah, Dumitru, Dragomir, toţi trei din Viţicheşti, popa Teodosie din Corbi, popa Manea, popa Şărbu, popa Vişan, Cîrstea, Preda aprod, Drăgan din Cacaleţi, Pătru din Viţicheşti, Neagul din Ţigăneşti, Dragul, Badea din Viţicheşti, Stoica Iuzbaşa din Cîrstiani, Stoica, Stroe din Viţicheşti, Dumitru fiul lui Stoian, Voico din Viţicheşti, Tudor fratele lui Radu, Stan nepotul lui Pătru, Radul Foronescul din Ţigăneşti.

Ms. 102, f. 482v—483. Cop.

881. — *1685, martie 25.* Ion Dăniţă din Malaia vinde nepoţilor lui, feciorilor lui Drăghici Vegea, anume lui Andrei, Stan şi Ancăi, pentru 12 taleri şi alţi 12 zloţi, o moşie în hotarul Voinesii, din munte, din piatră, din apă şi o casă în gura cărării, loc de două zile de arătură, din gîltan, din cale către Lotru, ca să aibă a căuta de el la moartea sa. Mai lasă Ancăi, nepoată-sa alte două locuri în vîrful Neguşoii, casele şi două locuri de livadă şi de arătură la gura Cioboţii, un loc spre pîrîul cel mare şi la luncă un loc de arătură. Pentru acele locuri avuseseră pricină cu m-rea Cozia, fiindcă se găsiseră 12 oameni care să jure că în acele hota-

https://biblioteca-digitala.ro / http://arhivelenationale.ro

re ale Lotrului ar fi stăpînit mănăstirea. Alexandru vv. a trimis atunci pe Ion, egumenul Coziei, ca să cerceteze ; acesta a găsit că mănăstirea nu avea drept de stăpînire acolo şi locurile au rămas ale megiaşilor de pe Lotru. Martori : popa Stanciu, Ilie Cărbunaru, Lazăr Socol, Stan Fotescu, Andrei pîrcălab din satul Voine⟨asa⟩, Dobrotă Protan, Văsii Vegea şi alţii. Scrie popa Necolaie.

DI, CXLI/1. Orig. (39×24 cm), filigran, rupt la îndoituri. Notă tergală : „Şi după hotărîrea ce s-au făcut am dat trei vedre de vin înaintea divanului ; pentru hotărîre şi pentru credinţă s-au înminat. Şi încă mai este un loc în Leurdă, din care în sus şi din groapă şi pînă în părău[l] Vărtopului şi lunca pă marginea Lotrului pă mal".

882. — *1685(7193) aprilie 13.* Neagul, fiul lui Nicula din Ţigăneşti, vinde paharnicului Dumitraşco Corbeanul, pentru 145 de taleri, viile sale din dealul Viţicheştilor şi un loc de delniţă în cîmp, pe lîngă feciorii vornicului Lupu, cu jghiabul şi o butie, ce sînt în poalele viei. Martori : Vintilă Ţigănescul, Ioachim monahul din Viţicheşti, Dumitru, popa Şerbu, popa Manea, popa Vişan şi popa Badea din Viţicheşti.

Ms. 102, f. 484v—485. Cop. Idem, ms. 150, f. 38v şi mf. 1, c. 224.

883. — *1685(7193) aprilie 14.* Dumitru nepotul vornicului Lupu din Găleşeşti îi vinde paharnicului Dumitraşco (din Corbi)[1] cinci pogoane de vie părăsită, situate lîngă pămîntul vornicului. Preţul, 12 taleri

Ms. 102, f. 486. Cop. Idem, ms. 150, f. 42 şi mf. 1, c. 229.

[1]Identificat după alte documente în care apare paharnicul.

884. — *1685(7193) aprilie 14.* Radul diaconul, fiul vornicului Lupu din Găleşeşti, primeşte de la Dumitraşco Corbeanul paharnicul, pentru 25 taleri, partea sa de vie, pe care o cumpărase de la fraţii săi. Nu răspunde de eventualele neînţelegeri ce se vor ivi între fraţii săi şi Radu diaconul.

Ms. 102, f. 486v. Cop. Idem, ms. 150, f. 41 şi mf. 1, c. 227v.

885. — *1685(7193) aprilie 15.* Iordache logofăt, fiul lui Fiera logofăt din Cacova dă de zestre sorei sale Păuna părăsiştea de vie din Vîrfuri de la Stupina veche, de pe lîngă fîntînă, cu tot pometul din jur.

Ms. 149, f. 177—177v. Cop.

886. — *1685(7193) aprilie 25, Bucureşti.* Şerban Cantacuzino vv., nepotul lui Şerban Basarab vv., întăreşte m-rii Bistriţa şi egumenului

https://biblioteca-digitala.ro / http://arhivelenationale.ro

Partenie ocină şi rumâni în satul Arceşti, jud. Romanaţi, toată partea dată de Dumitru feciorul lui Florea din Arceşti jumătate din sat şi din rumâni, din cîmp, din pădure, din apă, din vii, din şederea satului. Satul a fost al lui Florea, tatăl lui Dumitru, care şi-a înzestrat fiica, pe Dumitra, cu jumătate din satul Arceşti, din rumâni, din vii. Neputînd ţine moşia, Dumitra a vîndut-o lui Diicul spătar, tatăl lui Papa paharnic din Buiceşti, cealaltă jumătate rămînînd în seama lui Dumitru şi Barbu, fiii lui Florea. În timpul lui Grigorie Ghica vv. Papa paharnic s-a ridicat cu pîră la divan, ca să stăpînească tot satul. Preda fost mare ban a adeverit că Diicul spătar nu a cumpărat decît jumătate de sat. Cărţi de la Grigore Ghica vv. şi de la Preda fost mare ban. Dumitru închinase m-rii Bistriţa partea lui cu condiţia să fie hrănit, îmbrăcat şi îngrijit de mănăstire pînă la moarte. Martori la întărirea domnească : Barbu Milescul mare ban al Craiovei, Badea mare vornic, Barbul mare logofăt, Statie mare vistier, Constantin Brîncoveanul mare spătar, Ghinea mare clucer, Cîrstea mare postelnic, Papa Buicescul mare paharnic, Alexandru mare stolnic, Şerban mare logofăt. Scrie Dumitraşco logofăt.

Ms. 147, f. 5—6v. Cop.

887. — *1685(7193) aprilie f.z.* Dumitru şi Mihăilă, fiii unchiaşului Ion Tîrşanul din Bîrzeşti, vînd m-rii Bistriţa şi egumenului Partenie o jumătate din funia Delenească, din cîmp, din piatră, „din rudele de pietre", moşie stearpă fără rumâni, de bună voie, cu 20 de taleri. Martori : Pahomie ieromonah, egumenul de la Arnota, Stoica unchiaşul din Bîrzeşti, Apostol vătaf din Bărbăteşti şi Gherghe din Horez. Scrie Ion logofăt.

Ms. 148, f. 78—78v. Cop.

888. — *1685(7193) mai 6.* Pîrva, fata lui Radu Lungul din Bîrzeşti, vinde m-rii Bistriţa şi egumenului Partenie toată partea de moşie a tatălui său din Bîrzeşti „cît se va alege" din cîmp, din pădure, din rudele cu pietre, din vad de moară, cu cumpărăturile despre Pietrari, cu 4 taleri, cu ştirea tuturor. Martori : Dumitru Tîrşan, Mihăilă, Cîrstian, Pahomie ieromonahul, egumenul Arnotei. Scrie Ion logofăt.

Ms. 148, f. 79v—80. Cop.

889. — *1685(7193) mai 15.* Sava şi Anghel, feciorii lui Dragomir Dulea din Scăueni îi vînd părintelui Zaharia de la Văleni pentru 12 taleri partea lor din Runcuşoare, pe care o aveau moştenire de la tatăl lor şi pe care acesta o cumpărase de la Oprea Toropală, judecul din zilele lui Alexandru vv. Hotare : dealul, marginea pomilor din jos, curmezişul livezii părintelui Zaharia, răzorul lui Tigănaş, dosul viei. Mar-

https://biblioteca-digitala.ro / http://arhivelenationale.ro

tori : Daniil monahul, egumenul din Văleni, Ioan ieromonah, Gherasim şi ieromonahul Iosif.

Ms. 102, f. 517. Cop. Idem, ms. 150, f. 83 şi mf. 1, c. 181.

890. — *1685(7193) mai 16.* Ioan din Scăueni, feciorul lui Dragomir, îi vinde părintelui Zaharia de la Văleni pentru 14 taleri via sa din Runcuşoară pe care o cumpărase de la Dragomir Dolofanul Hotare : dealul, gardul, livada părintelui Zaharia şi via fraţilor lui Ioan vînzătorul. Martori : ieromonahul Iosif şi Gherasim, monahul Daniil-egumenul din Văleni şi Rădilă.

Ms. 102, f. 517. Cop. Idem, ms. 150, f. 90 şi mf. 1, c. 189.

891. — *1685(7193) mai 20.* Neagul din Ţigăneşti şi Borcea vînd paharnicului Dumitraşco Corbeanul locurile din cîmp care dau cu căpătîiele în vadul de moară de la fîntîna Dibului pînă la moşia de la Viţicheşti a paharnicului, în hotarul Ţigăneştilor, cu 20 de lei gata. Martori : popa Vişan, Stanciul şi Radul.

Ms. 102, f. 486v—487. Cop.

892. — *1685(7193) mai 23.* Mihăilă, feciorul lui Ion Tîrşanul vinde m-rii Bistriţa şi egumenului Partenie partea lui de moşie din Bîrzeşti, din funia Delenească precum şi pe cea a fratelui său Dumitru „din codru Nănescu" deoarece şi el i-a vîndut partea sa din funia Delenească ; moşie stearpă fără rumâni, cu 6 taleri şi 100 bani, cu ştirea tuturor. Martori : Cîrstian fratele lui Dumitru, Pahomie ieromonahul, egumenul Arnotei. Scrie Anania ieromonah.

Ms. 148, f. 80—80v. Cop.

893. — *1685(7193) iunie 4.* Cîrstian, feciorul lui Ion Tîrşanul vinde m-rii Bistriţa şi egumenului Partenie partea lui de moşie din Bîrzeşti, din funia Delenească şi a fratelui său Dumitru „din codrul Nănesc", moşie stearpă, fără rumâni, a şasea parte din toată funia Nănească, cu 6 taleri şi 100 bani, cu ştirea tuturor. Martori : Mihăilă-fratele lui Cîrstian şi al lui Mihăilă, Pahomie ieromonahul, egumenul Arnotei. Scrie Anania ieromonah.

Ms. 148, f. 80v—81. Cop.

894. — *1685(7193) iunie 6.* Evstratie monahul din Ueşti, vinde părintelui egumen de la Cozia şi celorlalţi călugări de acolo, pentru 6 taleri, cinci livezi din hotarul Rădăcineştilor. Scrie Stanciul Berislăvescu.

Ms. 102, f. 516—516v. Cop. Idem, ms. 150, f. 83v şi mf. 1, c. 181v.

https://biblioteca-digitala.ro / http://arhivelenationale.ro

895. — *1685(7193) iunie 18.* Udrea din Rădăcineşti cu soţia sa Sima şi feciorii lor Zaharia şi Mihai vînd lui Grigorie, egumen la Cozia, cinci fălci de livadă, cu cîte 70 de bani falcea. Livezile sînt de la Pălămit de după Gruiu. Martori : popa Oprea din Rădăcineşti şi Vladul — fratele lui Udrea.

Ms. 102, f. 517v. Cop. Idem, ms 150, f. 90v şi mf. 1, c. 189v.

896. — *1685(7193) iunie 19.* Manea Urdea cu fii săi Neagul şi Radul vînd lui popa Gavrilă, călugăr la Cozia şi m-rii Cozia o livadă din Laz, alături de a Coziei, pentru 600 bani. Blestem. Martori : Varlaam ierodiacon la Arnota, diaconul Stan din Brăneşti. Scrie Eftimie.

Ms. 102, f. 283—283v. Cop.

897. — *1685(7193) iulie 2.* Diaconul Dragomir împreună cu fraţii săi Dumitru, Stroe şi Hrizea îi vînd paharnicului Dumitraşco, pentru 70 de taleri, două părţi de vie care fuseseră ale lui Dragomir şi ale lui Radul diaconul, fratele lui. Preţul, 70 taleri. Martor, Drăganu.

Ms. 102, f. 482—482v. Cop. Idem, ms. 150, f. 45v şi mf. 1, c. 233v—234.

898. — *1685(7193) iulie 23.* Cartea de danie a lui Ion monahul m-rii Bistriţa pentru moşia Fometeşti din jud. Vîlcea.

Ms. 148, f. 194v. Menţ.

899. — *1685(7193) iulie 29.* Stan, fiul lui Iacov din Viţicheşti cu verii săi Stroe şi Oprea, nepoţii lui Voico spătărelul din Viţicheşti, vînd de bună voie lui Dumitraşco paharnic nişte pămînt în dealul Tătulesii, alături de moşia lui Lupul vornicul, vie de baştină, 7 stînjeni cu 45 bani stînjenul. Hotare : Zăpodia Tătulesii, Vîrful.

Ms. 102, f. 483v—484. Cop.

900. — *1685(7193) august 7.* Cîrstea şi Manea fratele său încredinţează că se împacă cu fratele lor Tudor, cu care avuseseră gîlceavă şi datorii. dînd oi, boi, vaci, bivoli, plătind tot ce a fost datorie ; în caz că se va mai scula unul din ei, să plătească 50 ughi. Martor Macarie monah. Scrie Alexandru, sluga marelui armaş „care am venit de le-am aşezat cu aceasta". Două zapise pierdute sînt declarate mincinoase.

Ms. 102, f. 297v. Cop.

901. — *1685(7193) august 21.* Stanciul vătaf din Grăbleşti vinde m-rii Cozia şi egumenului Teodor de acolo pentru 60 de galbeni o moşie în Voineasa, pe care o cumpărase la acelaşi preţ de la Bărbuleţi-Oprea,

https://biblioteca-digitala.ro / http://arhivelenationale.ro

Opriş, Şerban, Oancea, Radul, Stan şi Pătru, ocina lui Bută din cîmp, din apă, din munte şi din pădure. Martori : Stroe, Radul, Ioan, Cîrstea, Necula şi Pătru.

Ms. 102, f. 293. Cop. Idem, ms. 150, f. 51v—52 şi mf. 1, c. 205—205v.

902. — *1685(7193) f.l.z.* Stan şi soţia sa Sanfira, fata Stanciului Albotescul din Scăueni, dăruiesc m-rii Cozia o moşie de delniţă în sălişte la Scăueni şi partea lor de livadă din colnice, din răzorul cel de sus pînă în cel de jos şi din pîrîu pînă în pîrîu.

Ms. 102, f. 518. Cop. Idem, ms. 150, f. 90 şi mf. 1, c. 189.

903. — *1685(7193) f.l.z.* Neagul şi Borcea, ambii din Viţicheşti, vînd paharnicului Dumitraşco Corbeanul, locurile lor din cîmp pentru 20 de taleri. Hotare : vadul de moară de la fîntîna Dibului — pe care i-l vînduseră tot ei mai înanite — şi moşia de la Viţicheşti a pîrcălabului. Martori : popa Vişan, Stanciul şi Radul.

Ms. 150, f. 43. Cop. Idem, mf. 1, c. 230.

904. — *1685(7194) septembrie 18.* Neacşul din Vităneşti împreună cu feciorii săi Dara, Badea şi Avratea vînd m-rii Cotmeana şi egumenului Partenie părţile lor de moşie din Guruguiaţi-33 stînjeni, din Afumaţi-60 de stînjeni, din Prigoriţi-30 stînjeni. Aceste moşii le vînd toate, cu tot venitul lor, din cîmp, din branişte, din apă, din vad de moară şi cu heleşteu. Preţul, cîte 44 bani stînjenul. Martori din Piteşti : Nicula, logofătul Marţin. Badea abagiul, popa Nicula, Nica Pînzaru şi alţii.

Ms. 145, f. 57v. Cop.

905. — *1685(7194) decembrie 14.* Dumitru, fiul lui Pătru din Bîrzeşti, vinde m-rii Bistriţa şi egumenului Partenie partea lui de moşie, o altă parte din funia Tîrsănească din Bîrzăşti, moşie stearpă fără rumâni, cu 4 talere, cu ştirea tuturor. Martori : Dumitru din Arceşti, popa Cîrstian din Bîrzeşti. Scrie Anania ieromonah.

Ms. 148, f. 82v—83. Cop.

906. — *1686(7194) ianuarie 9.* Popa Stoinea şi nepotul său Dragomir din Studina îi vînd lui Manea pîrcălab o funie de ocină cumpărată de la Boţea şi de la Vlădel, cu 34 taleri şi jumătate, de bună voie, fără nici o silă. Martori : Dragomir fiul lui Dumitru, Stoica vătaf, Arion, Antonie, Alexie Grecul, Costea, Mircea, Dumitraşco şi Mirea. Scrie popa Stoinea.

Ms. 147, f. 88—88v. Cop.

https://biblioteca-digitala.ro / http://arhivelenationale.ro

907. — *1686(7194) ianuarie 27.* Barbul, feciorul logofătului Stroie din Stoeneşti, se obligă să dea înapoi m-rii Cozia 9 vaci pe care le luase de la mănăstire pentru satul Jiblea. Iar dacă nu le va da înapoi la sfîntul Teodor, să-i fie luată o parte de moşie şi via din Breslăveşti. Martori : popa Ioan, Udrea şi Radul toţi din Rădăcineşti şi Tudor. Scrie Albul.

Ms. 150, f. 90v. Cop. Idem, mf. 1, c. 189v.

903. — *1686(7194) februarie 14.* Radul din Gurguiaţi vinde lui Tudor, fiul lui Tudosie paharnicul, 150 de stînjeni, partea lui de moşie din Gurguiaţi, care se află lîngă cea dată ca zestre de socrul lui Tudor. Preţul, 31 bani, cu ştirea tuturor moşnenilor. Martori : Hristodor mare căpitan la Ruşii-de-Vede, Muşat călăraş din Ruşii-de-Vede, Tudor pescarul din Ruşii-de-Vede, Mihail căpitan, Radul lui Nan, Ştefan Zlotescul căpitanul, Stoian călăraşul moşneanul şi Arsu.

Ms. 145, f. 57. Cop.

909. — *1686(7194) martie 3.* Liseftie şi Nastasia, cumnata sa vind lui Badea o vie la Troian în deal, cu loc împrejur şi în vale locul de la Ilina Roba, de la corn în piatra, la salcie, în hotar, pe muche în sus cu 8 talere şi 33 bani. Martori : Dumitru, Stoian, Vladul. Scrie popa Stan.

Ms. 147, f. 163v—164. Cop.

910. — *1686(7194) martie 3.* Maica Nastasia vinde Badei „partea aşului ei" din vie de la Troian, în gorun pînă în locul diaconului Mostrob şi locul Roba care merge de la corn în piatră, pe muche în sus, cu 4 talere.

Ms. 147, f. 164—164v. Cop.

911. — *1686(7194) martie 7.* Stana, jupîneasa lui Demei din Cacova, cu fiii săi Daniil călugărul şi Tudor Preda vînd jupînului Ilie o „părăsişte de vie", precum şi partea lui Radu şi a lui Vasilie, în afară de cea vîndută de popa Pătraşcu, cu 600 bani. Hotare : Vîrful viei, pe sub Obrejie, gardul cel bătrîn, via lui Florea. Martori : Mihul cupeţul din Ocnele Mari, Simeon din Cacova, Radul din Sărăcineşti. Scrie Constantin, fiul lui Nicolae cupeţul din Ocnele Mari.

Ms. 149, f. 158—158v. Cop.

912. — *1686(7194) martie 10.* Popa Pătraşco, fiul lui Matei logofăt din Cacova, vinde jupînului Simeon cupeţul din Ocnele Mari(Vel Ocnă) via de la Teişu în hotarul Dobricenilor, partea îngrădită ; via din vale şi cea din sus, care a fost vîndută de tatăl său jupînului Stoian de la

https://biblioteca-digitala.ro / http://arhivelenationale.ro

Ocnele Mari(Vel Ocnă), cu livezile pe lîngă vie care a fost răscumpărată, în hotarul cel vechi din Cacova, pînă în mărul pădureț, din sus de nuci, în piatră, în gardul viei. Prețul, 77 taleri, de bună voie, cu știrea tuturor. Martori : Iordache fiul lui Fierea logofăt, popa Dumbravă din Dobriceni, Pătru din Cacova, Simeon, Vladul din Cacova. Scrie Ștefan ieromonahul din Cacova.

Ms. 149, f. 158v—159. Cop.

913. — *1686(7194) martie 10.* Diicul, Constandin și Ion Dărăbăngești din Bîrzești vînd m-rii Bistrița și egumenului Partenie toată partea lor de moșie din Bîrzești în afară de cea din Pietrari cu 9 talere, precum și moșia vărului lor Stoica din Bîrzești cu 8 talere de bună voie, nesiliți de nimeni, cu știrea tuturor. La încheierea actului au fost mulți părinți, boieri și oameni buni mărturie. Scrie ieromonahul Anania.

Ms. 148, f. 81v—82. Cop.

914. — *1686(7194), aprilie 23.* Șerban Cantacuzino vv. poruncește vămeșiei de la Grojdibor și sătenilor de acolo și din alte sate din jur, care pescuiesc în bălțile Mamina, Orlea și alte gîrle — să dea m-rii Cozia „adietul" ce i se cuvine. Fiecare om din Grojdibrod și din alte sate care se hrănesc pe bălțile mănăstirii, prinzînd pește „cu năvoade ori cu cotețe" să meargă mai întîi la ispravnicul mănăstirii și să-și dea adietul după obicei, cîte 15 taleri de năvod, deoarece egumenul Grigorie de la mănăstire se jeluise domnitorului pentru aceasta. Cel care nu va plăti va fi pedepsit de către domn. Ispravnic, însăși spusa domnului.

Ms. 150, f. 15v—16. Cop. Idem, mf. 1, c. 116—116v.

915. — *1686(7194) mai 3.* Voica, soția lui Pătru din Bîrzești și fiul ei Pătru vînd m-rii Bistrița și egumenului Paisie ieromonah partea lor de moșie din funia Nănească din Bîrzești, moșie stearpă fără rumâni, de bună voie, nesiliți, cu 3 taleri „pentru că, ajungîndu-mă vreme de multă lipsă și pierindu-mi copilașii de foame". Scrie Anania ieromonah.

Ms. 148, f. 82—82v. Cop.

916. — *1686(7194) mai 7.* Ion, fiul lui Coman din Studina, vinde jupînului Alexie Grecul jumătate din siliștea Băjăriile, din hotar, din jos de biserică, cu 5 unghi, de bună voie, fără silă, cu știrea tuturor. Martori : Hămeilă Iuz, Orga, Drăgușin Pitpea.

Ms. 147, f. 88v—89. Cop.

917. — *1686(7194) mai 14.* Costandin, Tudor și Preda, frați, vînd logofătului Stan din Dobriceni două fălci de livadă în dosul Răchiți-

https://biblioteca-digitala.ro / http://arhivelenationale.ro

şului în hotarul Dobricenilor cu ştirea tuturor, de bună voie, cu 2 taleri. Scrie Iordache, fiul lui Fiera logofătul.

Ms. 149, f. 38v—39. Cop.

918. — 1686(7194) mai 25. Popa Ghenadie ieromonah din Argeş, feciorul lui Ivaşco iuzbaşa din Cîrsteneşti, dăruieşte m-rii Cozia, egumenului Grigorie şi tuturor călugărilor nişte locuri pentru pomenirea sa şi anume nişte delniţe din sat, din Rădăcineşti, de la brad şi din sălişte pînă în podgradia bisericii, pînă în drum şi pînă în vale, cu tot pometul şi alt loc în Negrila pe lîngă Ioan Andrea, din drum şi pînă în via lui. Preţul, 600 bani. Mai dăruieşte la ulm „ce merge cu capul în Negrilă", cu 230 bani. Blestem. Martor, Pahomie, erodiacon la Argeş.

Ms. 150, f. 83v—84. Cop. Idem, mf. 1, c. 181v—182.

919. — *1686(7194) august 14.* Dragomir căpitan, fiul lui Anghel vătaf din Mihăeşti, jud. Vîlcea, îi vinde lui Tănasie Păuşescu toată partea sa de moşie din Mihăeşti şi din Hîrşeni, din cîmp, din pădure, din apă şi din siliştea satului, în afară de partea pe care o are ca zestre de la socrul său, Mitru Rudean paharnic. Preţul — 58 ughi. Martori : arhimandritul Paisie de la m-rea Bistriţa, Vladul Bîrsescu căpitan, monahia Anastasia, popa Chirca şi Şerban Bîrsescu comis.

Mf. 3, c. 10v. Cop.

920. — *1686(7194) f.l.z.* Stan Guşatul al lui Călin dăruieşte m-rii Cornet toată partea sa de moşie din Drăgăneşti.

DI, CXL/262 (nr. 3), Menţ.

921. — *1686(7195) decembrie 4.* Istratie monahul îi vinde logofătului Stroie, fiul căpitanului Radul din Suici, via de la Rădăcineşti din dealul Florii, pentru 60 de taleri. Martori : Preda Suiceanu şi Pîrvul din Şuici.

Ms. 150, f. 85. Cop. Idem, mf. 1, c. 183.

922. — *1686(7195) decembrie 11.* Zaharia, feciorul lui Bodatcă din Gurguiaţi vinde lui...[1] partea sa de moşie din Gurguiaţi, împreună cu a mătuşii sale Petca. Preţul — 11 taleri şi jumătate.

Mf. 1, c. 94. Cop.

[1] Loc gol în text.

https://biblioteca-digitala.ro / http://arhivelenationale.ro

923. — *1686(7195) decembrie 25.* Stanciul meşter din Popeşti şi cumnatul său Borcea din Ţigăneşti, vînd lui Dumitraşco paharnic, de bună voie, nişte pogoane de vie cu 27 taleri bani gata. Martori : Ioachim monah din Viţicheşti, Dumitru, Pătru pîrcălab din Viţicheşti, Marin din Goleşti.

Ms. 102, f. 489—489v. Cop.

924. — *1687(7195) februarie 20.* Stanciul aprod din Berleşti, jud. Ialomiţa, cu fratele său Mîinea feciorul închină de bună voie m-rii Cozia biserica din sat din Berleşti jud. Ialomiţa, cu 20 stînjeni în jur pentru grădini, o grădină, o vie la Gura Văii de două pogoane şi alte două pogoane la malul Ialomiţii, dinspre Dovohanul, ca să-şi pună vie, doi boi, o vacă cu lapte şi şapte stupi, ca să fie pomeniţi ei şi părinţii lor. Martori : Dumitru căpitan, Vlădilă logofăt.

Ms. 102, f. 538. Cop.

925. — *1687(7195)februarie 26.* Ion, feciorul Nedelei, nepotul lui Voico, vinde lui Mihăilă, lui Neagoe şi lui Pătru optzeci fălci în Studina, cu cîte 44 bani falcea, moşie silişte, din tufe, din cîmp, din funiile împietrite, de la Velicico, din tufele Băjeniilor, din siliştea bisericii. Martori : Drăghici, Neacşul, Dumitru, Nicula, Ion, Pătru. Scrie popa Drăgan.

Ms. 147, f. 89—89v. Cop.

926. — *1687(7195) martie 15.* Zapisul lui Fiera vătaful către m-rea Bistriţa, pentru închinarea schitişorului de la Ocnele Mari.

Ms. 147, f. 118. Menţ.

927. — *1687(7195) martie 17.* Popa Pătru, feciorul călugărului Serafim fost ca mirean popa Stan din Ueşti, dăruieşte m-rii Trivalea de lîngă oraşul Piteşti a fostului mitropolit Varlaam, partea de moşie din Ueşti, jud. Argeş, a vărului său Ianciul, din sus de oraş, cît se va alege. Cînd se zidea mănăstirea popa Pătru a mers împreună cu fratele său Pahomie călugărul la mitropolitul Varlam şi a spus că dăruiesc mănăstirii partea călugărului. Cînd au venit a doua oară la Piteşti mitropolitul se afla la munte şi Necula Ghimpul din Piteşti le-a dat cu sila 15 taleri, făcînd zapis pe moşie. Chemaţi la m-rea Cozia, cei doi au dat un nou zapis prin care m-rea Trivale urma să dea înapoi banii lui Necula Ghimpul. Martori : Ioasaf ieromonahul din Argeş, ieromonahul Ioasaf, egumenul din Vieroş, Arsenie fiul lui Neacşul sluger, Drăguşin Micescul logofăt, Duminică fiul lui Manolie. Scrie Ghenadie ierodiacon.

Ms. 145, f. 49—49v. Cop.

https://biblioteca-digitala.ro / http://arhivelenationale.ro

928. — *1687(7195) martie 20.* Stan, ginerele lui popa Mihăilă din Rîmnic, dăruieşte Episcopiei Rîmnicului un loc în cîmpul de sus, din drumul Oltenilor în jos şi o altă fîşie de pămînt peste rîu, la moara Episcopiei, pe lîngă locul boierilor Budeşti.

DI, XC/10. Copie de pe extrasul documentului, legalizată de Ministerul Agriculturii.

929. — *1687(7195) aprilie 28.* Gligorie, fiul lui Neagoe din Bîrzeşti, vinde m-rii Bistriţa şi egumenului Partenie a noua parte din partea lui de moşie din Bîrzeşti din funia Năneasca „cît se va alege de peste tot hotarul, din cîmp, din pădure, din rudele cu pietre, din vad de moară şi cumpărăturile dinspre Pietrari din faţa Slatinei, cu cîmpul, cu pădurea pînă în măgură şi cu cumpărăturile din Pociovalişte despre Stoeneşti", moşie stearpă fără de rumâni cu 5 taleri. Martori : Pahomie ieromonah, egumenul de la Arnota, Mihăilă din Bîrzeşti, Tudor fiul lui Ponorăşul din Bîrzeşti, Cîrstian din Bîrzeşti. Scrie Ion logofăt.

Ms. 148, f. 79—79v. Cop.

930. — *1687(7195) aprilie, f.z.* Şerban Cantacuzino vv. întăreşte m-rii Cozia şi părintelui Grigorie, moşia pe care o cumpărase Grigorie vistierul de la Brătieni şi de la Ogrăzi să fie liberă mănăstirea a lua dijma de pe acele moşii, de la fiecare om, orice bucate şi să aibă a da dijmă din grîu, din mei, din orz şi din fineţe — din 10 clăi una. Grigorie vistierul fusese dator mănăstirii cu 120 de taleri, iar după ce a murit soţia sa Stanca, a dat mănăstirii moşia în schimbul banilor. Ispravnic, însăşi spusa domnului.

Ms. 150, f. 90v—91. Cop. Idem, mf. 1, c. 190.
EDIŢII. Rez. Aricescu, *Indice* II, p. 106—107, nr. 2241.

931. — *1687(7195) mai 5.* Petca, soţia lui Stan Dorcea şi fiul său Simion vînd lui Mitrea fost iuzbaşă din Nenciuleşti partea lor din moşia Gurguiaţi, de bună voie, fără nici o silă, cu 23 taleri. Martori : Gheorghe Grecul ginerele Petcăi, Radul fost iuzbaşă din Gurguiaţi, Nica din Cringenii Coziilor. Scrie Dumitru logofăt din Ruşii-de-Vede.

Ms. 145, f. 58. Cop.

932. — *1687(7195) mai 6.* Stoica şi fraţii săi Costandin şi Ghioca vînd paharnicului Dumitraşco Corbeanul, pentru 100 de taleri, toate viile din locul numit Chiciura. Martori : Pătru Potroacă, Pătru, Dumitru, Pătru Dovletin, Pătru Pătrişor, Marin, monahul Iachim şi Badea.

Ms. 150, f. 44. Cop. Idem, mf. 1, c. 231v.

https://biblioteca-digitala.ro / http://arhivelenationale.ro

933. — *1687(7195) iunie 29.* Mai mulţi locuitori din satul Călimăneşti, printre care Pîrvul Ploş, Opriş, Lazăr, Ion Ionache şi alţii adeveresc m-rii Cozia şi egumenului Grigorie că iau în chezăşie pe Pîrvul, fratele lui Mihai, care intrase tăietor de sare la ocnă. Ca să nu rămînă mănăstirea fără oameni şi ca să nu se mai ducă şi alţii după Pîrvu, egumenul l-a prins, l-a adus la mănăstire şi l-a băgat la închisoare. Sătenii s-au rugat de egumen să-l slobozească, dar acesta n-a vrut, decît cu zapis de chezăşie : dacă Pîrvul va mai intra din nou la Ocnă, egumenul să aibă dreptul să-i ia toate bucatele, iar grija lui Pîrvu să o aibă chezaşii săi ; la fel se va face şi dacă va pleca vreun alt locuitor.

Mf. 1, c. 43v—44. Cop.

934. — *1687(7196) septembrie 4*[1]. Şerban Cantacuzino vv. întăreşte lui Dumitraşco Corbeanul, fost mare paharnic, moşia şi viile cumpărate de la toţi moşnenii din Viţicheşti, jud. Muşcel, din cîmp, din pădure şi din dealul cu viile şi din apă, precum urmează : unchiaşul Dragomir cu feciorii lui Albul, Pătru şi Stan şi cu verii lor Pătru, Stoica şi Dragul i-au vîndut o moşie pentru 200 de taleri ; Pătru Dovletin cu feciorii lui, Stroe şi alţii, şi cu nepoţii lui, îi vînd o moşie pentru 200 de taleri ; Badea şi Muşat, cumnatul său, o moşie pentru 200 de taleri ; monahul Iachim cu fratele său Dumitru şi cu fiul său Dragomir şi alţii şi cu verii lui, Stroe şi Nicula — o moşie pentru 200 de taleri, iar Stroe şi Nicula — o vie pentru 70 de taleri ; Pătru Potroacă cu fiul său Marin şi cu fratele său Voico — o moşie şi o altă moşie pe care o dăduseră vornicului şi pe care nu luaseră încă bani, nici după ce s-au judecat la divan, pentru că şi atunci au vîndut-o pentru 200 de taleri. Stoica cu fratele său Costandin şi cu Ciucă i-au vîndut şi ei o moşie pentru 130 de taleri ; Neagul — viile şi vărul său Borcea — viile şi o moşie — pentru 200 de taleri ; Albul căpitanul — moşia şi nişte vii părăsite, pentru 50 de taleri ; m-rea Cîmpulung — viile şi un alt loc pentru 30 de taleri ; feciorii vornicului Lupu — viile şi locurile lui cumpărate de la Dragomir diac, Radul diaconul ; Dumitru logofătul, Stroe, Hrizea şi văru-său Dumitru, pentru 70 de taleri ; Mihai din Călineşti — viile, pentru 50 de taleri, Voico şi Pătru — viile, pentru 70 de taleri ; Radul din Ciocăneşti — o moşie, pentru 30 de taleri. Toate aceste moşii să aibă dreptul a le ţine Dumitraşco Corbeanul, „să ia dijmă din orice se va cultiva pe ele, din zece una, de la oricine va şedea pe moşii, fie el boier, călugăr, popă, slujitor, orăşean sau birnic", care dacă vor creşte vie, vor da dijma din zece vedre una. Şi a mai cumpărat Dumitraşco Corbeanul de la Radul Fierăscul Năsturel, cu zapis pe care Fierăscul îi avea de la mătuşa sa Ilinca şi care, la rîndul ei, cumpărase pămîntul de la sătenii din Viţicheşti, iar m-rea Cotroceni să-şi ţină moşia pe care o cumpărase tot de la sătenii din Viţicheşti anume de la Vasilie şi Vintilă, de la

https://biblioteca-digitala.ro / http://arhivelenationale.ro

fratele său Neagul şi de la Safta din Ţigăneşti. Ispravnic, însăşi spuse domnului.

Ms. 102, f. 192—193. Cop. Idem, ms. 150,f. 47v—48, mf. 1, c. 236.

[1] În ms. 150, ziua lipseşte. Între copiile din cele două manuscrise sînt mici deosebiri, constînd mai ales în ordinea unor nume şi în scrierea lor.

935. — *1687(7196) octombrie 28.* Stana, văduva lui Dima Chiurcibaşa, dă egumenului de la schitul Mănăileşti o parte de moşie cumpărată de la Bratul din Mănăileşti, judec, feciorul lui Bogdan, cu 14 talere şi 88 de bani ; o dă de pomană ca să fie scrisă în pomelnic ; moşia se află în plasa judecilor din sus de partea Bratii, din cîmp, din pădure, din apă, din silişte cu pomi, din deal cu partea lui de vie, cu livezi, de bună voie. La întocmirea actului au fost preoţi şi megiaşi martori, nenumiţi.

Ms. 147, f. 176v—177v. Cop.

936. — *1688(7196) aprilie 10.* Porunca lui Şerban Cantucuzino vv. pentru o livadă în Gura Soaşului.

Ms. 147, f. 69v. Menţ.

937. — *1688(7196) aprilie 10.* Mărturia lui Ion ieromonahul proegumenul Bistriţei pentru o livadă în Gura Soaşului.

Ms. 147, f. 69v. Menţ.

938. — *1688(7196) aprilie 15.* Iordache, fiul lui Fiera logofăt vinde popei Dumbravă din Dobriceni partea lui de moşie din Dobriceni, şi anume : locul de la Jaleş cît este codru, o falce înspre muche, locul de pe Valea Rea, două fălci la Frasin, locurile de la Nucul Nastei, a treia parte din faţă ; locul din poiană la via lui Troiţă, o falce ; locurile de la jugaştri, a treia parte cu pomi cu tot, din via lui Troiţă pînă în mejdina hotarului despre Obreji, la scăet, vînzare de bună voie şi fără silă. Preţul, 33 bani. Martor, Patraşcu.

Ms. 149, f. 39—39v. Cop.

939. — *1688(7196) aprilie 23.* Înscrisul lui Dumitru şi Tănase cămăraşul de la Ocnele Mari pentru o livadă ⟨la Soaşu⟩.

Ms. 147, f. 69v (cu data de zi :26), Rez.

940. — *1688(7196) aprilie 23.* Porunca lui Şerban Cantacuzino vv. către m-rea Bistriţa pentru o livadă în Gura Soaşului.

Ms. 147, f. 69v. Menţ.

https://biblioteca-digitala.ro / http://arhivelenationale.ro

941. — *1688(7196) iunie 21.* Zapisul de vînzare a viei de la Slatina către m-rea Bistrița.

Ms. 147, f. 194v. Menț.

942. — *1688(7196) f.l.z.* Ștefan călugărul, călugărit de părintele Partenie de la Cotmeana, dăruiește acestei mănăstiri via de la fața rîului, de la Stana lui Bădeiu, cumpărată de popa Frățilă de la Stana lui Bădei și un loc în luncă, pentru a fi îngropat la mănăstire. Bltestem.

Ms. 145, f. 75—75v. Cop.

943. — *1688(7197) decembrie 4.* Matei Părdescu postelnic, fiul clucerului Pană Părdescu din jud. Romanați, dăruiește m-rii Bistrița și egumenului Paisie moșiile Cacoți și Stîlpnița din jud. Mehedinți și jumătate din țigani, care se vor trece în altă foiță. La această danie a fost de față și egumenul Anania de la m-rea Brîncoveni împreună cu soborul și cu alți megiași. Martor, Preda Cepleanu clucer.

Ms. 147, f. 230v—231. Cop.

944. — *1689(7197) ianuarie 14.* Cartea lui Constantin Basarab Brîncoveanu vv. pentru biserica de la Ocna Mare, metoh al m-rii Bistrița.

Ms. 147, f. 69v. Rez.

945. — *1689(7197) ianuarie 15, București.* Constantin Brîncoveanu vv., nepotul lui Basarab vv., întărește m-rii Bistrița, zidită și înălțată de strămoșul său Barbu Craiovescu, „cel de neam mare basarabesc", satul Vaideei din jud. Vîlcea, tot satul, cu toți rumânii și cu munții Vaideei. Hotare : Frăsinet, Zănoaga, fîntîna lui Roman, Pietrele Roșii, mocirla, Balotă, curmătura Funicelului, pîraiele Dragoslavelor. Moșia fusese a rumânilor : Dragotă, Barbul, Trînba, Mănăilă, Roman, Stan, Barbul, Stanciul, Vîlcul, Mihnea, fratele său Nenciul și Stoica Sodea, toți cu feciorii lor. Aceștia au ținut moșia și muntele pînă la leat 7012 în timpul lui Radu vv., fiul lui Vladu vv., cînd s-au ridicat satele Măldărești, Bîrzoteni și Cîndoi din jud. Vîlcea, susținînd că au fost împresurați și munții Vaideei le aparțin lor ; domnul le-a dat 24 boieri hotarnici, ispravnici fiind Radul Brănescul și Stoicilă al doilea portar. Măldărești, Bîrzotenii și Cîndoii au rămas de lege. În timpul lui Matei vodă Basarab, locuitorii din Vaideei s-au vîndut rumâni de bună voie pentru 400 unghi, domnul închinîndu-i m-rii Bistrița. Pentru aceasta domnul întărește această danie anterioară. Martori : Vintilă Corbeanul mare ban, Ghincea Văleanul mare vornic, Iordache Cantacuzino mare spătar, Cîrstea Popescul mare vistier, Alexandru Alexeanul mare clucer, Barbu

https://biblioteca-digitala.ro / http://arhivelenationale.ro

Urdăreanu mare paharnic, Dumitraşco Caraimanlău mare postelnic, Diicul Cartoroşanul mare stolnic, Şerban Pîrvulovici mare comis, Bunea al doilea logofăt. Scrie Radul Şufarul fiul lui Gheorghe Şufarul.

Ms. 148, f. 141v—143v. Cop.
EDIŢII. Rez. Aricescu, *Indice* II, p. 83, nr. 2093.

946. — *1689(7197) ianuarie 16, Bucureşti.* Constantin Brîncoveanu vv. închină m-rii Cozia şi egumenului Grigorie 20 de case de rumâni din Călimăneşti, care să fie poslușnici mănăstirii, iertîndu-i de bir mărunt, de ţară, de miere, ceară, găleată, fîn, cai de olac, mertice, podvoade, de car de oaste, zaharele, suhaturi [1], de birul hanului, birul oastei, birul lefelor, birul untului, birul vacilor şi al oilor, cai domneşti, orînduieli de samarele ce se pun pe sălişte şi de celelalte dajdii şi mîncături cîte sînt peste an, în afară de 20 galbeni pe care-i vor da la sfîntul Gheorghe şi 20 galbeni la sfîntul Dimitrie pentru cămara domniei ; vor mai da 40 de galbeni la vremea haraciului şi încă 40 galbeni. Lasă şi altor domnitori care vor veni după el să întărească acest hrisov. Martori : Vintilă Corbeanul mare ban al Craiovei, Ghinea Rusti mare vornic,... [2] marele logofăt, Iordache Cantacuzino mare spătar, Cîrstea mare vistier, Alexandru mare clucer, Dumitraşco Caramanlău mare postelnic, Barbu Udreanu mare paharnic, Dicul mare stolnic, Şerban mare comis, Dumitraşcu Poenariul mare pitar, Nist[or] Bunea mare logofăt. Scrie Tudosie, fiul lui Tudor Olănescu logofăt.

Mf. 1, c. 39v—40. Cop.

[1] În text sursaturi.
[2] Loc gol în text.

947. — *1689(7197) mai 3, Bucureşti.* Constantin Brîncoveanu vv. întăreşte m-rii Bistriţa moşia Floreşti din jud. Vîlcea.

Ms. 148, f. 143v. Menţ.
EDIŢII. Rez. Aricescu, *Indice* II, p. 83, nr. 2093.

948. — *1689(7197) mai 6.* Porunca lui Constantin Brîncoveanu vv. către 6 megiaşi, ca să cerceteze „pentru înecăciunea ce face podul făcut de sătenii din Cărbuneşti la moşia Pîrîu“ din jud. Romanaţi.

Ms. 148, f. 208. Rez.
EDIŢII. Rez. Aricescu, *Indice* II, p. 83, nr. 2097.

949. — *1689(7197) iulie 12.* Constantin Brîncoveanu vv. întăreşte m-rii Bistriţa şi egumenului Paisie o livadă din gura Soaşului. În timpul lui Matei Basarab vv., cămăraş la Ocnele cele Mari era Preda vornicul Brîncoveanul „moşul“ domnului, care a ţinut livada pentru hrana cailor ocnei. Mai tîrziu, fiind părăsită, livada a intrat cu timpul în mîna cămăraşilor ocnei, care au stăpînit-o pînă în zilele lui Şerban Cantacuzino

https://biblioteca-digitala.ro / http://arhivelenationale.ro

vv., unchiul domnului, cînd s-a sculat egumenul mănăstirii, cerînd judecată. În faţa mitropolitului ţării, Teodosie, un stareţ bătrîn — Ioan proegumenul de la Bistriţa a mărturisit că livada a fost dată de călugări lui Preda vornicul, cînd a fost cămăraş la ocnă, pentru cai. La fel mărturisesc Dumitrache şi Tănase, care au fost cămăraşi la ocnă. Urmează ca mănăstirea să-şi ţină livada ca şi mai înainte. Ispravnic, însăşi spusa domnului.

Ms. 147, f. 69v—70v. Cop.
EDIŢII. Rez. Aricescu, *Indice* II, p. 85, nr. 2184.

950. — *1689(7197) iulie 13, Conacul de la Brîncoveni.* Constantin Brîncoveanu vv. porunceşte căpitanului Alexandru din Loviştе să dea înapoi m-rii Cozia nişte „bucate" luate din satul Bratovăeşti care aparţineau mănăstirii şi să nu se mai atingă în viitor de ceea ce aparţine mănăstirii, altfel vor fi pedepsiţi de domnitor.

Ms. 150, f. 109. Cop. Idem, mf. 1, c. 216v—217.

951. — *1687(7197) iulie 14, Brîncoveanu.* Constantin Brîncoveanu vv. întăreşte m-rii Arnota şi egumenului Iosif stăpînirea asupra satului Dobriceni, jud. Vîlcea, moşie veche a mănăstirii, aleasă şi hotărnicită de 24 boieri în timpul lui Matei Basarab vv. În urma pierderii acestui act, în timpul lui Constantin Şerban vv. s-au sculat : Buileştii de la Cacova, Hagiul de la Stoeneşti, Radu lui Păuşi de acolo, Budurăştii din Dobriceni, Stoica din Bodeşti şi Cîrstea Folescul, au mers la Constantin Şerban vv. şi au scos o nouă carte, declarînd că hotărnicia nu a fost făcută cu dreptate făcîndu-se mare strîmbătate. Constantin Şerban vv. a hotărît să stăpînească moşia, viile şi casele. Regăsindu-se hotărnicia celor 24 boieri, egumenul Iosif al mănăstirii a venit la „conacul domniei mele de la Brîncoveni, cînd am fost domnia mea mergător în oaste la Cerneţi" şi a avut pîră cu popa Dumbravă de la Dobriceni, feciorul Simei Budurăscu, spunînd că după pierderea hotărniciei celor 24 boieri sătenii s-au sculat de au cuprins moşia şi o stăpînesc fără judecată. S-a dat citire hotărniciei în divan. Domnul întăreşte mănăstirii moşia şi ia hrisovul lui Constantin Şerban vv. din mîna popii Dumbravă, dîndu-l egumenului Iosif. Martori : Vintilă mare ban, Ghinea mare vornic, Alexandru mare logofăt, Iordache Cantacuzino mare spătar, Cîrstea mare vistier, Dicul mare clucer, Dumitraşco mare postelnic, Barbul mare paharnic, Matei mare stolnic, Şerban mare comis, Costadin mare sluger, Preda mare pitar. Ispravnic, Bunea al doilea logofăt. Scrie Pană Mihailovici Conţescu logofăt.

Ms. 149, f. 39v—41v. Cop.

952. — *1689(7197) iulie 14.* Constantin Brîncoveanu vv. întăreşte m-rii Cozia şi egumenului Grigorie dreptul de a lua de pe moşia Cireaşovul toată dijma din grîu, mei, orz, ovăz, din toate bucatele, din zece

https://biblioteca-digitala.ro / http://arhivelenationale.ro

una după obicei, iar cine nu va vrea să dea de voie, să i se ia cu sila. Ispravnic, însăşi spusa domnului.

Ms. 102, f. 406—406v. Cop.

953. — *1689(7197) iulie 20.* Costandin comis, „zapciu de haraci şi de lipsa haraciului" în judeţul Muscel, primeşte poruncă de la domnitor să vîndă tot ce va găsi de vînzare în satul Viţicheşti, ca să împlinească banii haraciului şi a lipsei de haraciu. Sătenii avuseseră de plătit 47 lei. Din aceşti bani zapciul primise doar 44 de lei şi jumătate, luaţi pe 17 vite, mai luînd de la Neagul zapciul încă cinci lei. Locuitorii au fugit, ca să nu mai plătească şi restul de bani. Pentru acoperirea sumei Costandin comis vinde 400 de vedre de vin din viile sătenilor, obţinînd 40 de ughi. Mai rămîne să ia Neagul zapciul din via lui Petrişor şi a fraţilor lui, Stoica şi Dragul, din via lui Stroe şi a lui Marin.

Ms. 102, f. 491. Cop. Idem, ms. 150, f. 44—44v şi mf. 1, c. 229v.

954. — *1689(7197) iulie 22.* Stoica şi fraţii săi Constandin şi Ghioca vînd paharnicului Dumitraşco, pentru 60 de taleri, jumătate din viile lor de la Viţicheşti, din locul Chiciura, cu învoiala ca paharnicul să culeagă şi partea lor de vie. Martori : Pătru, Pătru Potroacă, Stoica, Nicula — fratele lui Stroie şi Dumitru.

Ms. 102, f. 491v—492. Cop. Idem, ms. 150, f. 42v, mf. 1, c. 229v.

955. — *1689(7197) f.l.z.* Manea postelnic din Ibăneşti şi jupîneasa sa dăruiesc m-rii Seaca şi egumenului Ştefan partea lor de pămînt din Ibăneşti, cu cărţile şi zapisele moşiei de peste tot hotarul, cu casa în care au stat, ca să fie îngrijiţi, neavînd nici de unele, să fie îngropaţi la mănăstire şi să li se facă slujbele necesare. Blestem. Martori : Gherghe din Vaideei, Manea din Cîrciumari, popa Marco, Iacov călugărul, popa Neagoe, Lepădat cumnatul lui Manea postelnic. Scrie Stanciul Iuzbaşa.

Ms. 102, f. 549. Cop.

956. — *1689(7198) octombrie 9.* Potroacă din Viţicheşti vinde paharnicului Dumitraşco Corbeanul, pentru 122 taleri, cu ştirea lui Stroie şi a lui Petrişor, toată moşia sa, deoarece neavînd cu ce plăti birurile, găletăritul, fînăritul, birul mierii şi birul de lună, l-au prins birarii şi l-au legat. Martor : Stoica Iuz.

Ms. 102, f. 489v—490. Cop. Idem, ms. 150, f. 42v, mf. 1, c. 231.

957. — *1689(7198) octombrie 28.* Porunca lui Constantin Brîncoveanu vv. pentru Balta Albă şi gîrla Celeiului din jud. Romanaţi.

Ms. 148, f. 229. Menţ.

https://biblioteca-digitala.ro / http://arhivelenationale.ro

918. *1690(7198) ianuarie 27.* Stoian de la Ocnele Mari şi fiii săi Dumitru şi Tănase vînd lui Pătru, fratele părintelui Paisie, egumenul de la Govora, via de la Titireci — cumpărată de la Zota Palimar şi de la Ivanco Olea — via cu casa, cu tot pometul, cu livezile împrejurul viei şi trei butii, de bună voie, cu ştirea tuturor. Preţul 100 taleri. Martori: Stoica fost judeţ, Stanciul judeţ, Nicola logofăt, Ivan logofăt, Chira logofăt, Constandin fiul lui Ene. Fota copilul — fiul lui Zota Sima, Nicola fiul lui Idin, Gheorghe cojocarul — fiul lui Dima, Costandin — fiul lui Teodor, Gavril.

Ms. 147, f. 127v—128. Cop.

959. — *1690(7198) februarie 8.* Carte de danie a lui Negoiţă logofătul şi a Martei monahia către m-rea Bistriţa pentru toată partea lor de moşie din Osica.

Ms. 147, f. 62v. Rez.

960. — *1690(7198) aprilie 2, Bucureşti.* Costantin Brîncoveanu vv., nepotul lui Basarab vv., întăreşte m-rii Bistriţa şi egumenului Paisie, Balta Albă din jud. Romanaţi, cu toate gîrlele şi gîrla Celeiului cu toate gîrlele, să ia venitul bălţilor tot în două, din doi bani un ban şi din doi peşti un peşte şi de la năvoade; din Cîrmea — din cotete, din Oltul — din mreje, din vama carelor, din părpăr şi din toate vînătorile, din doi bani un ban. Cărţi de la Matei Basarab vv. şi alţi domni. „Întîmplîndu-se a veni şi domni străini aici la scaunul Ţării Româneşti", această milă domnească a rămas necăutată. Martori la noua întărire: Vintilă Corbeanul mare ban, Ghinea Văleanul mare vornic, Alexandru Alecseanul mare logofăt, Mihai Cantacuzino mare spătar, Cîrstea Popescul mare vistier, Diicul Şerbănescul mare clucer, Dumitraşco Carmanlău mare postelnic, Cornea Brăiloiul mare paharnic, Matei Filipescul mare stolnic, Costandin Ştirbei mare comis. Ispravnic, Şerban al doilea logofăt. Scrie Radu Şufaru, fiul lui Gherghe Şufaru.

Ms. 148, f. 227v—229. Cop.

961. — *1690(7198) aprilie 16.* Constantin Brîncoveanu vv. întăreşte m-rii Trivale, zidită şi înălţată de mitropolitul Varlaam o moşie în satul Ueşti, lîngă Piteşti, partea Ianciului din Ueşti, dată de popa Pătru şi fratele său Pahomie călugărul, feciorii lui popa Stan, şi nepoţi ai Iancului, jumătate au dăruit-o şi jumătate au vîndut-o pe bani. Necula Ghimpul din Piteşti, care nu a găsit pe mitropolitul Varlaam la Piteşti, a făcut cu popa Pătru un act pe acea moşie. Deoarece popa Pătru a declarat că actul nu s-a făcut cu voia lui, mitropolitul a întors banii lui Necula Ghimpu şi i-a mai dat în plus. De aceea, domnul dă m-rii Trivale moşia Ueşti. Ispravnic, însăşi zisa domnului.

Ms. 145, f. 50—50v. Cop.

https://biblioteca-digitala.ro / http://arhivelenationale.ro

962. — *1690(7198) mai 20, Bucureşti.* Constantin Brîncoveanu vv. întăreşte lui Pătru, fratele egumenului Paisie de la Govora, via de la Titireci, jud. Vîlcea, cu casa, cu pivniţa, cu livezile, cu tot pometul dimprejurul viei, trei buţi, foste ale lui Stoian de la Ocnă şi ale feciorilor lui, Dumitru şî Tănase şi cumpărate cu 100 talere, cu zapis de vînzare. Martori : Vintilă mare ban Craiovescu, Ghinea Rustea mare vornic, Alexandru mare logofăt, Mihai Cantacozino mare spătar, Cîrstea mare vistier, Diicul mare clucer, Dumitraşco mare postelnic, Cornea mare paharnic, Matei Filipescul mare stolnic, Costandin Ştirbei mare comis, Matei mare sluger, Preda Brătăşanul mare pitar. Ispravnic, Şerban al doilea logofăt. Scrie Stanciul logofăt.

Ms. 147, f. 128v—129. Cop.

963. — *1690(7198) iulie 1.* Neagul, fiul logofătului Necula din Ţigăneşti, împreună cu cumnatul său Borcea îi dăruiesc paharnicului Dumitraşco Corbeanul un vad de moară la fîntîna Dibului ca să-şi facă moară în cupe, cu două roate, pentru că ei sînt oameni nevoiaşi şi vor să aibă şi ei un reazim. Blestem. Martori : Cîrstea vătaf, Stroe şi Badea din Ţigăneşti, Ioachim monah din Viţicheşti, Dragomir fiul lui Ioachim, Pătru şi Voico din Viţicheşti.

Ms. 102, f. 490v—491. Cop. Idem, ms. 150, f. 41v şi mf. 1, c. 228v.

964. — *1690(7198) august 12.* Petco, fiul lui Stanciu din Ciineni, cu Stoica şi Oprea feciorii săi vînd părintelui Varlaam de la m-rea Arnota un loc de grădină lîngă „scala" domnească, dinaintea casei Arnotei, din uliţa scalei pînă în locul lui Oprea Morancea, lat din uliţă pînă în capul zidului, din vale pînă în piatră la tulpina părului pădureţ. Aldămaş de 72 bani, făcut de călugărul Varlaam de la Arnota. Martori : Vlăduţ Vameşu logofăt, Neagoe, Neagoe Stroe, Vasilie Găman, Vasile Carapancea, Stoica Oancea, Neagoe Morancea, Stanciul Goran, Stoica Catană, Stoica Gătilă.

Ms. 149, f. 185v—186. Cop.

965. — *1690(7199) decembrie 11.* Shimonahia Nastasia de la m-rea Dintrunlemn, pe numele mirean Tudora, fata lui Anghel logofăt din Gropşani, închină m-rii Sărăcineşti toată partea sa de moşie din Sărăcineşti, locul caselor şi pămînt cît se va alege din cărţile şi zapisele cele vechi. Moşia fusese cumpărată de strămoşul său Stanislav şi dată moşului său Oprea ca zestre pentru mama sa. Monahia o dă mănăstirii, ca să fie călugărilor de hrană şi ea cu tot neamul ei să fie trecuţi în pomelnicul mănăstirii. Martori nenumiţi.

Mf. 3, c. 11. Cop.

https://biblioteca-digitala.ro / http://arhivelenationale.ro

966. — *1691(7199) februarie 6.* Ion, feciorul lui Stoica Călmoescu și frații săi Radu și Lazăr vînd m-rii Bistrița și egumenului Partenie o vie părăsită din dealul Rîmeștilor de lîngă via mănăstirii, cu 12 taleri, cu știrea megiașilor. Martori : Nistor cumnat, popa Constandin, Dima, Ioan monah.

Ms. 147, f. 103. Cop.

967. — *1691(7199) martie 14.* Miul, fiul lui Dumitru logofăt din Cacova și fratele său Preda vînd lui popa Dumbravă locul cu via Sîrbului, „din hotarul Dobricenilor și Jugăstrei", a treia parte. Martori nenumiți — la facerea actului. Scrie Iordache, cu învățătura lui Mihu.

Ms. 149, f. 159—159v. Cop.

968. — *1691(7199) aprilie 10, București.* Ivan din Obîrșia împreună cu fiii săi Radul Stoica și Ștefan vînd lui Gheorghie vornic din Fălcoi 160 de stînjeni de moșie din Studina, din cîmp, din pădure, din apă și din siliștea satului, cu voia și știrea tuturor, moșia a fost cumpărată de la Coman, nepotul lui Voico din Studina, de la Mihai și de la femeia lui Dumitru, fata lui Voico. Prețul, 69 taleri, cîte 66 bani stînjenul. Martori : Mihăilă iuzbașa din Studina, Costandin Cepturoianu, Dumitrașco logofăt, Drăgușin — fratele lui Mihăilă din Studina, Voinea Zvorceanu, Iancu pîrcălab din Drăghiceni. Scrie Stanciul logofăt.

Ms. 147, f. 90—90v. Cop.

969. — *1691(7199) aprilie 10.* Necula, feciorul lui popa Stoinea din Studina, cu verii săi Pătru, Dragomir și Nedelco, vînd lui Gheorghie vornic din Fălcoiu toată partea lor de moșie din Studina cea Mare, jud. Romanați, o sută de stînjeni din hotarul cu viile, cu heleșteul și cu siliștea, cu 60 bani stînjenul, în total 45 taleri : au mai vîndut 146 stînjeni în Studina, pe din sus de siliștea satului, cu 46 bani stînjeniul, în total 88 taleri, de bună voie, fără silă. Martori : Mihăilă iuzbașa, Drăgușin fratele lui Mihăilă din Studina, Voinea Zvorceanul martor.

Ms. 147, f. 90v—91. Cop.

970. — *1691(7199) aprilie 23.* Constantin Brîncoveanu vv. întărește m-rii Trivale, de lîngă orașul Pitești, ridicată de către mitropolitul Varlaam, moșiile Bărbătești, Măldărești și Grozești din cîmpul Burdii. Aceste moșii au fost ale lui Ianache vistier din Pitești, care a luat cărămidă de la mănăstirea părintelui Varlaam pentru construcția unei mănăstiri în Pitești, Varlaam nefiind în țară. Nepotul său Gavril paharnic, nu s-a îngrijit de terminarea mănăstirii, ci doar a luat cărămida de acolo. Părintele Varlaam s-a jeluit domnitorului Șerban Cantacuzino vv., care a poruncit lui Gavril să pună la loc cărămida sau să

https://biblioteca-digitala.ro / http://arhivelenationale.ro

dea pentru ea o moşie dintr-ale lui Ianache vistier, făcîndu-se şi zapis de înţelegere. Murind Gavril paharnic, domnul întăreşte m-rii Trivale moşiile menţionate. Ispravnic, însăşi spusa domnului.

Ms. 145, f. 20—20v. Cop.

971. — *1691(7199) aprilie 28.* Constantin Brîncoveanu vv. porunceşte vameşilor de la Grojdibor să lase pe egumenul Avsemtie[1] de la m-rea Cozia să ia pentru mănăstire venitul cuvenit din bălţile Mamina, Orlea, Orliţa şi celelalte gîrle, iar care dintre grojdiboreni vor pescui cu năvoade, cu cotete ori cu alte unelte şi nu vor da mănăstirii adetul cuvenit, vor fi pedepsiţi de domn.

Ms. 150, f. 16. Cop. Idem, mf. 1, c. 116v—117.

[1] Aşa în text.

972. — *1691(7199) mai 2.* Constantin Brîncoveanu vv. întăreşte egumenului Acsentie de la m-rea Cozia, moşia Cerăşovul din sus de Slatina să ia tot venitul din toate bucatele. Cărţi domneşti ale lui Grigore Ghica vv. şi ale lui Şerban Cantacuzino vv. Ispravnic, însăşi spusa domnului.

Ms. 102, f. 406v. Cop.

973. — *1691(7199) mai 16, Bucureşti.* Constantin Brîncoveanu vv. întăreşte egumenului Acsentie şi m-rii Cozia, în urma unor judecăţi, balta Săpatul drept la Dunăre şi în jos Căbălul cu toate iezerele şi cu toate gîrlele cîte vor să dea în Dunăre pînă în Grind şi Podina şi Şiperigul pînă în gîrla Ialomiţei, Buceciul, din zece peşti un peşte, din zece bani un ban, părpărul de car de peşte, buţi de vin, dijma de stupi, de rîmători, cu tot venitul de pe aceste bălţi ; mănăstirea are dreptul să facă leasa unde va voi şi să pună vătaşi şi ispravnici pe acele bălţi. Hrisoave şi cărţi de la diferiţi domni. S-a judecat mănăstirea cu orăşenii din oraşul de Floci, cu Socol, cu feciorii marelui vornic Ivaşco, clucerul Gheorghe şi slugerul Pătru. Blestem. Martori : Vintilă mare ban al Craiovei, Ghinea Ruşeţ mare vornic, Alexandru mare logofăt, Mihai Cantacuzino mare spătar, Matei Ciorogîrleanul mare vistier, Diicul mare clucer, Dumitraşco mare postelnic, Cornea mare paharnic, Pîrvul Cantacuzino mare stolnic, Costandin Şerban mare comis, Radul mare pitar. Ispravnic, Şerban al doilea logofăt. Scrie Stanciul logofăt.

Ms. 102, f. 538v—540. Cop. Idem, mf. 1, c. 259—260.

974. — *1691(7199) mai 26.* Popa Vişan încredinţează paharnicului Dumitraşco că pentru butea cu vin de 90 vedre din care a vîndut vadra, pe 66 bani, pe care i-a dat-o, urmează să ia banii de la nişte oameni

https://biblioteca-digitala.ro / http://arhivelenationale.ro

Fig. 26. Constantin Brîncoveanu, domnul Țării Românești, împreună cu copiii săi. Frescă în incinta m-rii Hurezi.

https://biblioteca-digitala.ro / http://arhivelenationale.ro

din Viţicheşti pentru o rămăşiţă de moşie, avînd cu ei o socoteală pentru o bute de vin de 100 vedre, care a fost luată de Constantin Vărzarul pentru haraci, fiind satul fugit din cauza haraciului. Martori : popa Manea, Ioachim monah.

Ms. 102, f. 490—490v. Cop.

975. — *1691(7199) iunie 8.* Radu cu fiul său Mihalcea vînd de bună voie părintelui Varlaam ce a fost mitropolit, a şasea parte dintr-o funie din Coţofani, de peste tot hotarul, cu 7 taleri. Martori : popa Andronie călugărul, Ştefan egumenul de la Seaca, Acsentie erodiacon de la Seaca, Matei logofăt din Circiumari. Scrie popa Paisie călugărul.

Ms. 102, f. 546v—547. Cop.

976. — *1691(7199) iunie 10.* Mihail iubzaşa din Studina cu fiul său Neagoe vînd lui Gheorghie Fălcoianul vornic 40 stînjeni moşie în Studina cea Mare, jud. Romanaţi, cîtă se va alege, vîndută de bună voie cu 66 bani stînjenul, în total 20 taleri. Martori : Costandin Cepturoianul, Drăguşin-fratele lui Mihail din Studina, Iancu pîrcălab din Drăghiceni. Scrie Dan logofăt din Apele.

Ms. 147, f. 91v—92. Cop.

977. — *1691(7199) iunie 22.* Gheorghe Fălcoianul vornic adevereşte că a cumpărat moşie de la fiul popii Stoinea, de la Mihail iuzbaşa şi de la Ivan din Obîrşia în Studina cea Mare, iar Preda Pîrşcoveanul spătar i-a „aruncat" 182 taleri, zicînd că i se cade lui să o cumpere, dîndu-i şi zapisele de cumpărătură.

Ms. 147, f. 92. Cop.

978. — *1691(7199) iunie 24.* Mihail iuzbaşa încredinţează pe spătarul Preda Pîrşcoveanul că a vîndut lui Gheorghie vornicul 80 de stînjeni de moşie în Studina, cu 20 taleri. Preda spătarul nu a îngăduit acest lucru şi a dat banii lui Gheorghe vornicul, scoţîndu-l de pe moşie şi luîndu-i zapisele. Moşia a rămas a spătarului Preda.

Ms. 147, f. 92—92v. Cop.

979. — *1691(7199) iunie 25.* Dima, fiul lui Goran logofătul din Cacova vinde popii Dumbravă din Dobriceni via „din via Florii, în pomii cu nuci pînă la locul Gătuleştilor" cu un taler. Protimisis. Martori : Stan, Tudor, Negoiţă, Diicul.

Ms. 149, f. 159v—160. Cop.

https://biblioteca-digitala.ro / http://arhivelenationale.ro

980. — *1691(7199) iulie 17.* Matei Preda, fiul lui Iordache stolnic, încredinţează pe fratele său, călugărul Pahomie că înainte de a fi călugăr a avut o tocmeală în timpul domniei lui Şerban Cantacuzino vv., că va da mănăstirii satele Studina şi Mănăileşti, ţigani şi partea lui de argint, iar restul va rămîne fraţilor pentru dajdii şi pentru păsuri. A lăsat satul Studina m-rii Bistriţa cu 4 suflete de ţigani, după care s-a călugărit; îmbolnăvindu-se, s-a dus la Constantin Brîncoveanu, care era mare spătar şi a cerut o parte din scule ca „să se caute". Iorga Cupeţul, avînd cartea de blestem a mitropolitului, a făcut împărţirea cerută ca să nu mai fie gîlceavă. După 5 ani şi jumătate, ajungînd Constantin Brîncoveanu domn, călugărul a cerut o nouă judecată cu mitropolitul Dionisie, la care au mai fost de faţă Constantin stolnic, Barbu vistier şi alţii. Domnul a considerat că i s-a dat de ajuns lui Pahomie; mitropolitul a mai cerut pentru el trei sălaşe de ţigani, iar călugărul a refuzat din nou. La o nouă judecată a mitropolitului, Teodosie, s-a hotărît să i se mai dea 10 sălaşe de ţigani. I s-a dat în total: satul Studina, cu vie, cu heleşteu, cu moară şi cu rumâni, din jud. Romanaţi şi satul Mănăileşti cu rumâni cu vie şi cu vad de moară, în afară de ceea ce aparţinea lui Simion fratele său din jud. Vîlcea. I s-au mai dat călugărului Pahomie din sculele de aur, vite, oi, stupi, rîmători, doi cai şi haine.

Ms. 147, f. 92v—94. Cop.

981. — *1691(7200) decembrie 10.* Nicula, fiul lui Anghel Ocroteală, zălogeşte diaconului Ghiorghe un răzor pentru 3 taleri împrumutaţi de la acesta. Cînd va înapoia banii, răzorul să fie slobod. Scrie popa Dumitru.

DI, XLIII/35. Orig. (28×13 cm), filigran.

982. — *1692(7200) ianuarie 1.* Socol vinde lui Pîrvu Japtea o falce şi jumătate de pămînt în Valea Colibelor, cu 206 bani gata. Locul făcuse parte din funia Alemoenească. Hotare: locul diaconului Savu. Terenul îl avea ca zestre de la socrul său Vladu. Martori: popa Dumitru, Dumitru, Pătru şi Badea. Scrie Pop Pătru.

DI, LXXXV/1. Orig. 2 file, (28×20 cm), filigran.

983. — *1692(7200) ianuarie 19.* Dumitraşco Căzănescu fiul lui Ivaşco Ceparul armaş vinde lui Mihail Birsescu livezile care sînt între viile cumpărătorului. Hotare. Preţul — 3 ughi şi jumătate. Martori: Ştefan ieromonah din Govora, popa Dima, popa Statie, Hriza Mugescul, Costandin Apostol.

Ms. 146, f. 316—316v. Cop.

https://biblioteca-digitala.ro / http://arhivelenationale.ro

984. — *1692(7200) martie 21.* Roman, fiul unchiaşului Stan, călugăraş de la Ciomăgeşti, închină egumenului Acsentie şi soborului m-rii Cozia, de bună voie, toată partea lui de moşie, afară de a verilor săi. Le dă schitului Ciomăgeşti, care este închinat m-rii Cozia cu moşie cu tot, „nu de nevoie sau de altceva", căci s-au călugărit la Cozia şi vrea să fie pomenit, el şi părinţii lui.

Ms. 102, f. 430v—431. Cop.

985. — *1692(7200) aprilie 26.* Constantin Brîncoveanu vv. întăreşte m-rii Trivale de lîngă oraşul Piteşti, moşia Groşi. Hotare : Păuceşti, piatra banului Mareş, siliştea Samarei, drumul, piatra, dealul, via lui Opriş, Măneasa de Sus, Măneasa de Jos, hotarul Cocului, poiana Borei, valea Rugineşiţei, gura văii Ruginoasei, moara lui Stoica armaşul, siliştea, valea Cotmenei, hotarul izvorului, alăturat cu satul Mosc[a]ia, Teleorman, La gorun, obîrşia văii Zmeorii, crucea. Interzice călcarea acestui teritoriu fără aprobarea egumenului şi a călugărilor şi „cei care vor îndrăzni, să le facă certare şi ce ar face stricăciune să-i apuce să plătească tot". Ispravnic, însăşi spusa domnului.

Ms. 145, f. 43v—44. Cop.

986. — *1692(7200) mai 1, Bucureşti.* Antonie, fiul lui Nedelco din Dăeşti, cu fiii săi Ioan şi Ignatie vînd m-rii Cozia şi egumenului Acsentie partea lor de moşie din Jiblea, ce au luat-o de la judeci, oricîte delniţe se vor afla înfundate. Tatăl lui Antonie se pusese chezaş pentru judecii Ioan şi Pătru, care luaseră bani de la cămărăşul din Ocnele Mari (Vel Ocnă) pentru trei luntri de sare, cîte trei taleri de luntre, dar după ce au luat banii, au fugit în ţară. Trecînd sorocul, cămărăşul a trimis cu treapăd după Antonie şi după tatăl său, care se pusese chezaş pentru aceia şi i-a pus „la gros" unde au zăcut multă vreme. Pentru a scăpa au mers şi au luat bani „cu grea dobîndă" plătind luntrile, dobînda banilor şi gloaba domnească. Ieşind din închisoare cei doi au plecat prin ţară şi i-au găsit pe Ioan şi pe Pătru. Aceştia neavînd bani le-au zălogit toată partea lor de moşie din hotarul mănăstirii, cu soroc pînă la sf. Petru. Neprimind banii la termen, moşia le-a rămas lor. Antonie şi tatăl său, făcînd multe datorii în timpul acelui necaz, vînd mănăstirii acea moşie pentru 22 taleri. Martori : Voicul din Dăeşti, Vladul din Dăeşti, Stoica curteanul, Dumitru din Dăeşti. Scrie Ilie din Bucureşti.

Ms. 86, f. 17v. Cop. Idem mf. 1, c. 144.
EDIŢII. Rez., Tamaş, *Catalog*, nr. 44.

987. — *1692(7200)* mai 9. Matei, feciorul lui Grigorie Grădişteanu logofăt, arată că tatăl său a luat dintr-un sipet lăsat de părintele Vlădică lui popa Stan din satul Albeşti, în timpul lui Constantin Şerban, cînd Vlădica a fost plecat din ţară, suma de 2000 taleri. Soţia lui Gri-

https://biblioteca-digitala.ro / http://arhivelenationale.ro

gorie logofăt restituie 1450 taleri şi Matei suma de 150 taleri. Pentru restul de 400 taleri dă toată partea lor de moşie din Netoţi, jud. Teleorman, pe care o cumpărase tatăl său, cîtă se va alege. Martori : Iordache Cantacozino spătar, Vîlcul postelnic, Bunea Grădişteanul fost al doilea logofăt, Radul Golescul mare agă, Barbul Bardăreanul fost mare paharnic.

Ms. 145, f. 24—25. Cop.

988. — *1692(7200) mai 10.* Gherghe, fiul lui Dumitrul din Sălătruc, adevereşte că a luat 15 porci de la Stanciul izbaşa din Piteşti, ca să-i îngraşe, însă după ce i-a îngrăşat i-a vîndut, fără voia lui Stanciul şi a cheltuit şi banii luaţi pe ei, 30 taleri, cîte 2 taleri de fiecare rîmător. Apucîndu-l Stanciul de bani Gherghe s-a rugat de el şi acela l-a iertat pentru jumătate din bani. Pentru ceilalţi bani Gheorghe îi vinde lui Stanciul moşia sa din Coţofeni. Dacă nu va acoperi suma, se obligă să-i fie rumân el şi feciorii lui, deoarece aşa le-a fost tocmeala. Martori nenumiţi. Scrie popa Dumitru.

Mf. 1, c. 399v—400. Cop.

989. — *1692(7200) mai 13.* Urea călăraşul din Tătărăi, împreună cu nepotul său Badea vînd m-rii Cotmeana şi egumenului Partenie moşia în Tătărăi, stînjeni 150. Cînd au venit cei 12 boieri şi au hotărnicit moşia, s-a stabilit să i se dea egumenului Partenie 100 stînjeni, iar pentru restul de 50 stînjeni s-a rugat să-i dea bani cu termen la 14 august. Nedînd banii la soroc, să-i rămînă egumenului Partenie şi ceilalţi 50 stînjeni. Martori : Danciul din Ungurei, Leontie din Blutie, Stoichiţa iuzbaşa, Avram portarul, Stanciul din Brăglează şi Micul Iuzbaşa.

Ms. 145, f. 53v. Cop.

990. — *1692(7201) septembrie 10.* Vlaicul, nepotul logofătului Radul din Plăviceni cu vărul său Manole vînd spătarului Preda Pîrşcoveanul, partea lor de moşie din Studina, dinspre Rătunda, pe care o cumpărase de la Coman, nepotul unchiaşului Stoichiţă din Studina şi anume 40 stînjeni din cîmp. 20 stînjeni din siliştea satului şi 10 stînjeni din tufe, cu 66 bani stînjenul, ce fac 10 taleri ; vînzare de bună voie cu ştirea tuturor ; martori la facerea actului. Scrie logofătul Radu Fălcoianul.

Ms. 147, f. 94—94v. Cop.

991. — *1692(7201) decembrie 22.* Costea ceauş din Rîmnic vinde Episcopiei de aici şi episcopului Ştefan un loc peste rîu, lat de 16 stînjeni. Hotare : locurile iezerului, locurile Piepteşcului, locurile Episcopiei „cele împetrite la cununii", rîul unde a fost moara Piepteştilor.

https://biblioteca-digitala.ro / http://arhivelenationale.ro

Locul era cumpărat de la Dizmana, soţia lui Stan Pieptescul şi de la fiul său Iorga. Martor Pahomie ierodiacon.

DI, XC/11. Copie din 28 septembrie 1887, legalizată de Direcţia Generală a Arhivelor Statului.

992. — *1692(7201) decembrie 22.* Costea ceauşul din Rîmnic vinde Episcopiei din Rîmnic un loc peste rîu „în lat de peste 16 stînjeni". Hotare : locurile iezerului, locurile Pieptescului, locurile Episcopiei „cele împietrite la cununii" şi rîul unde a fost moara Piepteştilor.

DI, XC/12. Copie de pe extrasul documentului, legalizată de Ministerul Agriculturii, Comerţului, Industriei şi Domeniilor.

993. — *1693(7201) ianuarie 10.* Postelnicul Grigore Băleanul, avînd împreună cu m-rea Cozia o moşie departe de el, în Scăueni, jud. Argeş, o vinde mănăstirii pentru 100 de taleri, dîndu-i şi zapisele cele vechi de cumpărătoare.

Ms. 150, f. 91—91v. Cop. Idem, mf. 1, c. 190.

994. — *1693(7201) ianuarie* 16. Postelnicul Grigorie Băleanul, fiul lui Ivaşco Băleanul fost mare clucer şi soţia sa vînd proegumenului Grigore de la Cozia, proegumenului Ioan din Argeş, şi altora, pentru 150 de taleri, 25 de delniţe de moşie în Scăueni, jud. Argeş, pe care le aveau de la moşul lor Gheorghe Băleanul fost mare ban şi de la tatăl lui Grigorie, Ivaşco fost mare clucer şi pe care o cumpăraseră de la Dragomir, Tudor, Ivan şi Preda, feciorii lui Pîrvul Dolofanul din Stoeneşti, jud. Argeş, de la megiaşii de acolo din sat şi de la Ivaşco izbaşa din Cîrsteneşti. Aceste delniţe cuprindeau cîmp, pădure, apă, cu vad de moară, deal cu vii, sălişte şi munte. Odată cu zapisul încheiat, cei doi dau cumpărătorilor şi zapisele vechi privind acea moşie. Proegumenii cumpără moşia pentru construirea unei biserici, ca să le fie de odihnă şi de aşezămînt. Martor, Tudor. Scrie Dumitru diacon, fiul lui popa Dumitru din Argeş.

Ms. 150, f. 91v—92. Cop. Idem, mf. 1, c. 190v—191.

995. — *1693(7201) martie 20.* Costandin, Ghinea şi Tudor, feciorii lui Vlad din Jiblea, împreună cu fiii lor Ioan şi Dumitru vînd de bună voie părintelui Grigorie proegumen, două răzoare de vie şi un loc împrejur, în deal în Brana, pe lîngă via proegumenului. Martori : Petronie ieromonah, Ioan, Demetrie, Dumitru judeţul, Pătru viariul, Drăghici şi Irimia. Scrie popa Andrei.

Ms. 102, f. 437—437v. Cop.

https://biblioteca-digitala.ro / http://arhivelenationale.ro

996. — *1693(7201) martie 22.* Dumitra, fata Ştefului, cu soţul ei Toader din Ocnele Mari, vînd m-rii Bistriţa şi egumenului Elarion un „locşor" de vie părăsită la (Hieroaia) între viile moşului Buice ; s-a vîndut cu tot locul în josul Obraţăi, cu 10 lei bani gata, de bună voie, cu ştirea tuturor. Zapisul cel vechi nu s-a mai găsit. Martori : Radu Izvoranu fost mare pitar, Sima fiul lui Dumitropul(!) de la Ocnele Mari.

Ms. 147, f. 118—118v. Cop.

997. — *1693(7201) aprilie 9.* Costandin vinde lui ⟨Pîrvu Jeptea⟩ o falce de pămînt în ⟨Valea Colibelor⟩, cu preţul de 210 lei. Martori : Ilie Bontea, Sima Tilea, jupan Radu, Anghel Zacanu, Mihail Bongher.

DI, CLXXV/16. Orig. două file (28×20 cm), filigran.

998. — *⟨1693(7201)⟩ aprilie 20, Bucureşti.* Constantin Brîncoveanu vv. întăreşte m-rii Cotmana şi egumenului Partenie moşiile : Cacaleţi, Morteni, Bărbăteşti, Pislopul, Purcăreni, Malul şi Cătina. Hotare : Obîrşia Cotmenei, muchia Topologului, Obîrşia Vezii, Gălman, Vedea, Gura Cîrnulesii, Cîrstulea, Uran, Vornigeasa, Baba, moara Mitroii, Radiv, gura Băjenilor, piscul cu nucul, apa Staulelor, gura Nănuleasei, apa Cungrişoarei, hotarul Lăunilor, gura Frasinului, piscul Blidari, piscul Pădurigii, Calea Simeonilor, Brătea, Vedea, Ciorîca, Gura Cioriciţii, Discul Porumbului, gura Lungii, piscul rîpei din jos, apa Cotmeniţei, gura Cotocului, Piscul Cotocului, Colnicul Turcilor, gura Cornetului, măgura, obîrşia Scroafei, Gura Vacii, vîrful vii popii, matca Cotmeniţei, piscul Ursului, Băţcovel, gura Voreaţelor, gura sălcii, curmătura, Baţcov, fîntîna, piscul cu afini, Valea Oiţii, obîrşia Dobrei, dîlma, obîrşia Lupoii, Lupoaia, apa Simburului, Gura Corbului, obîrşia Corbului, Băeşti ; valea Tutanei, via Treptenilor, drumul cel mare, vadul Cungrii, valea Negrei, salcia, peste Olt, Troian, gura văii Tutanei. De la Ciocăneşti : Goleşti, crîngul cel mare, salcia lui Maldarie, Cătina, fîntîna, Badovineasa, mănăstirii, marginea Strîmbului, zăvoiul Badei, al mănăstirii, malul Chiciorii, coada Zămureci, măgura spartă, braniştea lui Pan Ocol, Margocel. Martorii : marele ban[1] al Craiovei, Alecsandru mare vornic, Diicul Rudeanul mare logofăt, Mihai Cantacozino mare spătar, Matei Ciorogîrleanul mare vistier, Constandin Ştirbei mare clucer, Dumitraşco Caramanlîul mare postelnic, Cornea mare paharnic,...[2] mare stolnic, Şerban Cantacuzino mare comis, Constandin mare sluger, Mihalcea Cîndescul mare pitar. Ispravnic, Şerban al doilea logofăt. Scrie Stanciul logofăt.

Ms. 145, f. 69—70. Cop. (cu văleat greşit : 7230).

[1] Loc gol.
[2] Loc gol.

https://biblioteca-digitala.ro / http://arhivelenationale.ro

999. — *1693(7201) iulie 8.* Ion Clucerul, fiul lui Duminică căpitanul din Lipia, dă m-rii Codmeana şi egumenului Partenie, în schimbul unei datorii băneşti din timpul lui Şerban vv., cînd a fost clucer, toată partea lui de moşie de la Topolog din satul Bereşti, cu via, cu pivniţa, cu casa, cu vad de moară, cu pădure, cu siliştea şi cu tot venitul împărţite în două cu fratele său Nicula. Blestem. Martori : Radul pîrcălab din Răchiţele, Ştefan ieromonah, Ilie diacon din Răchiţele, Pătru diacon.

Ms. 145, f. 33—33v. Cop.

1000. — *1693(7202) noiembrie 4.* Calin din Proeni, împreună cu feciorii lui Stanciul, Chirca şi Toma, dă ginerelui său Tudor şi fiicei sale Stanca drept zestre partea de moşie situată deasupra Mircanilor, pe care să-şi facă curătură, să-şi pună casă, pomi şi ce va mai trebui, iar pentru vite le dă partea din plai. Martori : Stanciul fiul lui Andrei, Oprea fratele său, Dumitru Pruneş şi Lazăr Baciul. Scrie popa Opriş din Brezoia.

DI, CXL/1. Orig. (21×15,5 cm), filigran.

1001. — *1693(7202) noiembrie 13.* Şase boieri anume : Tudor Măldărescul logofăt, Cîrstea armaş din Teşani, Vasile vătaf de plai din Măldăreşti, Radul postelnic din Bereşti, Hriza din Urşi, Enachie „din judeciu Mănăileşti", luaţi de părintele Pahomie, feciorul lui Iordache stolnic şi nepot de fată al lui Preda Brîncoveanu vornic de la schitul Mănăileşti, cu cartea lui Constantin Brîncoveanu vv., s-au strîns împreună cu rumânii de la Mănăileşti şi cu cei de la Frînceşti pentru moşia Mănăileşti împresurată de oameni şi popii din Cîineşti. S-au stabilit cu rumânii din Frînceşti vechiul hotar şi semnele puse de Preda Brîncoveanul vornicul şi de Sima Păuşescu vistier în timpul lui Gavril vv. Hotare : vîrful Gruiului, Şerbăneşti, coadele Pleşciorii, valea Melcerii, hotarul Popeştilor ai m-rii Dintrunlemn, Otăsăul ; podul Melcerii, apa Bistriţei, piscul Dărmoroii, via lui Gorun dinspre Popeştii de Luncavăţ, Goruneşul de Sus, hotarul Urşilor din Luncavăţ, moşia judecilor din Mănăileşti, valea Aninoasei, grapile Idului, vîrful Jarăştilor, coada Vîlcelii, vîrful Mălăratului, obîrşia Vîlcelei, obîrşia Melcerii. Părintelui Pahomie i s-a dat moşia cu semnele pe care le avusese şi Preda Brîncoveanul vornic. Sătenilor şi popilor din Cîineşti li s-au dat din valea Melcerii spre răsărit, în hotarul despre Cîineştii din Otăsău.

Ms. 147, f. 177v—179. Cop.

1002. — *1693(7202) decembrie 2.* „Porunca lui Constantin Brîncoveanu vv. către megiaşii din Cîineşti, jud. Vîlcea, ca să nu mai calce moşia Mănăileşti."

Ms. 147, f. 179v. Rez.

https://biblioteca-digitala.ro / http://arhivelenationale.ro

1003. — *1694(7202) februarie 8.* Pătrașco, fiul lui Marin și nepotul popii Drăghici din Budești vinde m-rii Bistrița și egumenului Ștefan niște petice de pămînt de cumpărătoare de la Bîrzești și de la Pietrari. Mănăstirea a „cuprins tot hotarul Bîrzeștilor și de la Pietrari un codru de pămînt. Deci fiind acele petice de pămînt pe mijlocul Livezilor mănăstirii și văzînd că noi nu le vom putea ținea și ne-au trebuit și bani" a împrumutat bani de la egumen căruia i-a dat și zapisele lor de cumpărătoare : un zapis de la Vîlcu din Pietrari — de 150 bani ; de la Ivașco din Bîrzești — de 130 bani ; de la Ion din Bîrzești — de 175 bani ; de la Ivașco din Bîrzești — de 173 bani și de la popa Drăghici — de 90 bani. Martori : egumenul Varlaam al Arnotei și egumenul Hurezului, Ioachim.

Ms. 148, f. 83v—84. Cop.

1004. — *1694(7202) martie 19.* Sima cupețul din Ocnele Mari împreună cu fiii săi Zota și Pătru vînd egumenului Varlaam și întregului sobor de la m-rea Arnota, via de la Teișu, în hotarul Dobricenilor, cumpărată de la popa Pătrașco Builescul din Cacova cu 77 taleri. Hotare : Cacova, nucii Cîrligeștilor, Nucșoara. Mai vînd o părăsiște de vie cumpărată de la călugărul Daniil feciorul Dimei iuzbașa, fratele popii Pătrașco din Cacova, cu 4 taleri. Via s-a dat cu știrea lui Tudor, fratele său și a „Stanchii meștereșii", arătîndu-se hotarele. S-au dat și toate zapisele de cumpărare a acestor vii. Martori din Ocnele Mari. Scrie Matei logofăt de la Bistrița.

Ms. 149, f. 160—160v. Cop.
EDIȚII. Trad. D. Cristescu, *M-rea Arnota*, f. 135—136.

1005. — *1694(7202) aprilie 11.* Matei căpitanul de vornicei, din jud. Romanați, împreună cu slujitorii : Voinea, Zvorceanul ceauș, uncheașul Barbu din Apele Vii, Grisul, Mircea, Gherghin și Matei ceauș — toți de acolo, Preda din Pîrscov, Radul Motea, Stoica și Irimia din Leu, Baldovin din Cîmpeni, Radu Paisie, Stănislav din Berbești și alții vînd spătarului Preda Pîrșcoveanul toată moșia lui Mihail și a lui Drăgușin, fratele său, din Studina, de peste tot hotarul cu heleșteu pentru partea lor de bir, de haraci, de birul Alipașei, de banii cailor, cu 72 taleri, pentru că au fugit „lăsîndu-și nevoia lor în spinarea noastră". Vînzarea s-a făcut cu voia domnului. Scrie Dan logofăt.

Ms. 147, f. 94v—95v. Cop.

1006. — *1694(7202) aprilie f.z.* Radu Drăgănescu împreună cu frații și cu feciorii săi anume : Pătru, Radu, Pavel și Pîrvu-moșneni dăruiesc m-rii Cornet toată partea lor de moșie din Drăgănești „din siliște, din cîmp, din pădure, din munte, din apă, din piatră, din pește, tot hotarul cît se va alege neoprit de nimeni" fiindcă tatăl lor Mihail monahul își închinase și el partea lui.

DI, CXL/262. (nr. 4). Rez.

https://biblioteca-digitala.ro / http://arhivelenationale.ro

1007. — *1694(7202) mai 15.* Radu judecul din Păuşeşti dă ca zestre fiicei sale Despa şi ginerelui său Tudosie, feciorul Stanei toată partea sa de moşie din Păuşeşti, cîtă se va cuveni de la împărţeala cu fraţii săi, din cîmp, din pădure, din sălişte, din vie şi din pomet. Martori : Ştefan ieromonah, Despot, Vasilie şi Alixandru.

DI, LIX/1. Orig. filigran.

1008. — *1694(7202) iunie 29.* Monahia Marta, pe numele de mireană Mihalcea, fata lui Necula Sărăcinescul logofăt şi nepoată a lui Anghel Sărăcinescul comis, împreună cu nepoata sa Stanca, închină episcopiei Rîmnicului toată moşia sa din Mihăeşti, jud. Vîlcea, cu tot hotarul, aşa cum scriie în hrsoavele şi zapisele de cumpărătoare pe care le are şi pe care le dă mănăstirii odată cu pămîntul, în afară de zapisul lui Antonie vv., în care mai era trecută şi o altă moşie. În schimbul moşiei, monahia Marta vrea ca la moarte să fie îngropată acolo, la episcopie unde au fost îngropate şi alte rude ale sale anume : moşul său Anghel, vara sa Coamna, vărul său Costandin, fratele său Gheorghe şi fiul său Tănasie. Blestem. Martori nenumiţi. Scrie popa Gheorghie din Păuşeşti, cu învăţătura Martei.

Mf. 3, c. 12. Cop.

1009. — *1694(7202) iulie 29.* Monahia Marta Păuşeasca pe numele de mireană Mihalcea, jupîneasa răposatului Radul Păuşescu clucer şi fiică a răposatului Necula Sărăcinescu logofăt, împreună cu nepoata sa Stanca, dăruiesc episcopiei Rîmnicului, episcopului Ilarion şi tuturor călugărilor de acolo moşia sa din Mihăeşti, jud. Vîlcea, ca să fie îngropată la episcopie, unde au fost îngropate multe rude ale sale. Lasă episcopiei şi hrisoavele şi zapisele de proprietate, în afară de zapisul lui Antonie vv., unde era trecută şi o altă moşie. Blestem. Martori : ieromonahul Paisie, egumen la Cozia, egumenul Ştefan de la Bistriţa, egumenul Varlaam arhimandritul, Ignat Mihăescu paharnic, şi egumenul Paisie ieromonah. Scrie ierodiaconul Pahomie cu învăţătura Martei.

Mf. 3, c. 11v. Cop.

1010. — *1694(7203) septembrie 10.* Popa Dumbravă şi fratele său Tudor, feciorii lui Sima Budurăscul din Dobriceni primesc de la egumenul Varlaam al m-rii Arnota 80 de taleri, pentru moşia din Dobriceni, cumpărată de ei de la Iordache şi de la Ion logofăt pentru 80 taleri, ca să fie pe veci a mănăstirii. Martori : Alexandru mare vornic, Costandin Ştirbei mare clucer.

Ms. 149, f. 45—45v. Cop.

1011. — *1694(7203) septembrie 27.* Anca, fata lui Drăgan, nepoata lui Voicu din Studina vinde spătarului Preda Pîrscoveanul 40 stîn-

https://biblioteca-digitala.ro / http://arhivelenationale.ro

jeni de moşie din Studina, partea ei de zestre, cu cîte 33 bani stînjenul. Martor : popa Stroe din Blaj. Scrie popa Pîrvul.

Ms. 147, f. 95v. Cop.

1012. — *1694(7203) octombrie 20.* „Zapis de vînzare al lui Cîrstea Croitorul pentru via de la Slatina."

Ms. 147, f. 194v. Menţ.

1013. — *1694 decembrie 25.* Vasilica din Bîrzeşti, împreună cu fiul său Pîrvu, vînd m-rii Bistriţa şi nastavnicului Ştefan, egumenul mănăstirii, partea lor de moşie „din Bîrzeşti din funia Nănească din partea Rădulească", din silişte, din livezi, din vad de moară, de peste tot hotarul, cu 11 taleri. Martori : popa Cîrstian, Crăciun.

Ms. 148, f. 89—89v. Cop.

1014. — *1694(7203) decembrie 25.* Popa Cîrstian din Bîrzeşti împreună cu nepoţii lui, Pîrvul şi Marco vînd m-rii Bistriţa şi nastavnicului Ştefan, partea lor de moşie din Bîrzeşti „însă moşia stearpă fără români", cu ştirea tuturor megiaşilor, cu 56 taleri.

Ms. 148, f. 88v—89. Cop.

1015. — *1695(7203) ianuarie 10.* Constantin Brîncoveanu vv. întăreşte m-rii Cozia şi omului egumenului de acolo dreptul de a strînge pe toţi românii din Cărăreni, judeţul Ialomiţa, care au fugit prin ţară şi să-i aducă înapoi pe moşia mănăstirii. Le dă dreptul să mai aducă şi alţi oameni străini : sîrbi, greci, „albănaşi" şi moldoveni, oameni fără bir şi fără gîlceavă. Pe aceştia domnul îi va scuti de bir slujitoresc, de bir de ţară, miere, ceară, găleată cu fîn, car de oaste, zaharele, bir de oaste, „samarale ce pun pă silişti", rînduiala vacilor şi a oilor, birul lefilor şi al untului, ploconul vizirului, al hanului şi al sultanilor, „seama" de haraci, cai de olac, podvoade, mertice şi de toate dajdiile ce vor ieşi de la visterie în ţară. Îi va scuti de aceste dări pînă în luna mai, cînd vor veni să ia ruptoare de la visteria ţării şi să dea după cum le va fi puterea. Domnul porunceşte tuturor slujbaşilor domneşti de acolo, judeţului, orăşenilor de la Floci şi vameşilor, ca să nu-i supere cu ceva pe acei oameni care vor fi aduşi înapoi. Ispravnic, însăşi spusa domnului.

Mf. 1, c. 246—246v. Cop.

1016. — *1695(7203) ianuarie 11, Bucureşti.* Constantin Brîncoveanu vv. întăreşte egumenului Varlaam şi m-rii Arnota, ctitorie a lui

https://biblioteca-digitala.ro / http://arhivelenationale.ro

Matei Basarab vv. stăpînirea asupra unei ocine în satul Dobriceni, jud. Vîlcea, cît a cumpărat Matei Builescu logofăt din Cacova mai înainte vreme de la rumânii Dobriceni. Satul a fost cumpărat de Matei Basarab, dat mănăstirii şi hotărnicit de 24 boieri ; împreună cu mitropolitul Teofil şi episcopul Rîmnicului Ignatie au ales ocina mănăstirii de către judeci. După moartea lui Matei logofătul cei patru copii ai săi anume : popa Pătraşcu, Dima, Nicolae şi Radu, au ţinut moşia pănă au căzut în sărăcie, vînzînd-o lui Sima neguţătorul de la Ocnele Mari, egumenul Varlaam a restituit lui Sima cei 81 taleri. Popa Dumbravă a cumpărat partea a doi fraţi fără ştirea m-rii Arnota şi a rumânilor, care au restituit banii, dar au fost refuzaţi. Constantin Brîncoveanu vv., fiind la m-rea Hurez, a chemat pe popa Dumbravă pe fratele său Tudor, pe egumenul m-rii Arnota şi pe rumânii Dobriceni ; egumenul a restituit banii popii Dumbravă, care a dat zapis şi a predat toate actele vechi ce le poseda pentru această moşie. Hotare : Bodeşti, vîrful Măzăriştii, valea Gorunului, hotarul din Cacova, hotarul bătrîn, vîrful viei lui Popa. Martori : Alexandru mare vornic, Dicul Rudeanul mare logofăt, Mihai Cantacozino mare spătar, Şerban mare vistier, Constantin Ştirbei mare clucer, Dumitraşco Caramanlîu mare postelnic, Cornea Brăiloiu mare paharnic, Mihalcea Cîndescul mare stolnic, Şerban Cantacozino mare comis, Constantin Ciorogîrleanu mare sluger, Constantin Corbeanu mare pitar. Ispravnic, Toma Cantacuzino al doilea logofăt. Scrie Mihai, fiul lui Stan logofăt din Tîrgovişte.

Ms. 149, f. 41v—44v. Cop.

1017. — *1695(7203) ianuarie 13, Bucureşti.* Constantin Brîncoveanu vv. întăreşte m-rii Bistriţa şi egumenului Ştefan o ocină în satul Bîrzeşti, jud. Vîlcea, toată partea popii lui Cîrstian şi a nepoţilor lor Pîrvul şi Marco, moşie stearpă fără de rumâni, cumpărată cu 56 taleri ; o ocină în Bîrzeşti, o jumătate de funie din funia Linească, partea lui Dumitru şi a fratelui său Mihail, fiii lui Ion Tîrsanul moşie stearpă fără de rumâni, cumpărată cu 20 taleri ; o ocină în Bîrzeşti, partea lui Costandin şi a Diicului şi a lui Ion Dărbănţeşti, cumpărată cu 9 taleri ; ocină în Bîrzeşti partea lui Stoica, vărul lui Constantin şi al lui Diicul cu 8 taleri ; ocină în Bîrzeşti partea Neacşei moaşa Diicului şi a lui Constandin Ion ceauşul din Bîrzeşti ; funia Năstreasă, a cincea parte, şi a treia parte din funia lui Marco cu 18 taleri ; ocină în Bîrzeşti, un codru de moşie din hotarul Bîrzeştilor pînă în Valea Ursului, din apa Otăsăului, partea Radului Modoreanul, a Stanciului, a lui Pătru diaconul din Pietrari, codru ce a fost împresurat de Bîrzeşti şi scos de Radu Modoreanu, cu 12 taleri ; ocină în Bîrzeşti partea Vasilcăi şi a fiului său Pîrvu din funia Nănească, din partea Rădulească, din silişte, din livezi, din rudele cu piatră, cu vad de moară, cu 11 taleri ; ocină în Bîrzeşti, partea lui Marco, feciorul lui Vidat şchiopul, cu vie, deoarece satul a trebuit să plătească gloabe de 1600 bani pentru un cal furat de Marco, şi satul a trebuit să-i vîndă partea de moşie ; ocină în Bîrzeşti, partea lui Necula feciorul lui Grigore nepotul Pîrvului cel

https://biblioteca-digitala.ro / http://arhivelenationale.ro

bătrîn din Bîrzeşti partea lor din funia Nănească, cu vad de moară, cu 7 taleri ; ocină în satul Bîrzeşti toată partea lui Cîrstian şi a fratelui său Dumitru feciorii lui Ion Tîrşanul, funia Nănească, cu 6 taleri şi jumătate ; ocină în Bîrzeşti, partea feciorului lui Neagoe din funia Nănească, cu vad de moară, cu cumpărăturile din faţa Slatinei, cu cumpărăturile din Pocivalişte dinspre Stoeneşti, cu 5 taleri ; ocină în Bîrzeşti partea lui Radul Lungu, cu vad de moară, cu cumpărăturile dinspre Pietrari, cu 4 taleri, pentru că părintele Partenie a cumpărat-o de la Pîrva,fata lui Radu Lungul ; ocină în Bîrzeşti partea lui Mihail şi a fratelui său Dumitru, feciorii lui Ion Pîrşan din funia Nănească, a şasea parte, cu 6 taleri şi jumătate ; ocină în Bîrzeşti, partea lui Dumitru, feciorul lui Pătru din funia Tîrsănească, a opta parte, cu 4 taleri ; ocină în Bîrzeşti, a lui Costandin feciorul lui Dumitru Diicul, din funia Nănească, cu 4 taleri şi 33 bani ; ocină în Bîrzeşti, partea lui Pătru şi a femeii lui, Voica, din funia Nănească, cu 3 taleri, deoarece după moartea lui Pătru „ajungînd femeia lui Voica cu fiul său Pătru la multă lipsă şi flămînzie... au vîndut toată partea bărbatului ei" ; ocină în Bîrzeşti şi la Pietrari partea lui Pătraşco feciorul lui Marin nepotul lui popa Drăghici din Budeşti, el a dat zapisele lui Voico din Pietrari cu 150 bani, a lui Ivaşco din Bîrzeşti cu 130 bani, a lui Ion — cu 175 bani ; a lui Ivaşco 173 bani, a lui Drăghici cu 90 bani ; ocină în Bîrzeşti, partea lui Preda, feciorul lui Dan logofăt, a dat-o m-rii pentru sufletele lor ; ocină în Bîrzeşti, partea lui Pătraşco şi a fraţilor lui : Dima, Vasile, Radu feciorii lui Matei logofăt ; partea lui Ion feciorii lui Dumitru logofăt cu fraţii lui ; partea lui Iordache feciorul Fierei logofăt din Cacova, partea lui Lazăr, rumânul acestor boieri, cu viile, moşii închinate mănăstirii. Martori : Alexandru mare ban, Diicul Rudeanu mare logofăt, Mihai Cantacuzino mare spătar, Şerban mare vistier, Costandin Ştirbei mare clucer, Dumitraşco Caramanlăul mare postelnic, Cornea Brăiloiu mare paharnic, Mihalcea Cîndescu mare stolnic, Şerban Cantacuzino mare comis, Constandin mare sluger, Constandin Corbeanul mare pitar. Ispravnic, Toma Cantacozino al doilea logofăt. Scrie Mihai, fiul lui Stan logofăt din Tîrgovişte.

Ms. 148, f. 84—88. Cop.
EDIŢII. Rez. Aricescu, *Indice* II, p. 81, nr. 2027.

1018. — *1695(7203) ianuarie 15.* Un moş al lui Ilarion ieromonahul cumpără de la Anghel şi de la Gheorghe fratele acestuia pentru şase taleri, o livadă în hotarul Păuşeştilor — Măglaşi, învecinată cu livada numită Ştiubeiu.

DI, LIII/4. Menţ.

1019. — *1695(7203) februarie 9.* Costandin Bojoreanul, fiul căpitanului Dima Bujoreanul vinde episcopiei Rîmnicului şi episcopului Ilarion o moşie din hotarul Bîrseştilor, jud. Argeş, pe apa Oltului, moşie de 300 de stînjeni, pe care Constandin Bojoreanul o primise în

https://biblioteca-digitala.ro / http://arhivelenationale.ro

schimb de la Hrizea Murgescul, ctitor la m-rea Flămînda şi de la egumenul Dorotei de acolo dîndu-le o altă moşie în hotarul Pleşoilor, de la mănăstire în sus, moşie pe care a socotit-o cu 57 taleri. Schimbul se făcuse fără a se da şi zapiesele de proprietate.

Mf. 3, c. 63v—64. Cop.

1020. — *1695(7203) mai 9.* Radu, nepotul lui Radul ceauş îi vinde lui Pătru al Oprii Iugur a treia parte din săliştea sa de la rîu, din fîntîna şoselei în jos, pe lîngă partea cît au vîndut Mihăilă şi încă o jumătate de falce de pămînt la măr. Preţul 184 taleri. Martori : Dan Evnuc — părintele lui Ioan ieromonahul, Pătru Puianul şi Ghe(o)rghe Bulimezescul din Păuşeşti.

DI, LIII/1. Orig. (33×23 cm), filigran, rupt la îndoituri şi la colţuri, lipit pe alocuri cu bucăţi de hîrtie.

1021. — *1695(7203) iunie 4.* Costandin Bîrsescu, fiul căpitanului Tudosie Bîrsescul, vinde episcopiei Rîmnicului şi episcopului Ilarion toată partea sa de moşie din Bîrseşti, jud. Argeş, anume a treia parte din cîmp, din apă şi din pădure, pe care a ţinut-o cu fraţii săi, Matei şi Pan. Preţul — 8 taleri, pentru 101 stînjeni de moşie. Odată cu moşia dă şi zapisul de proprietate. Alte zapise şi scrisori vechi nu s-au mai dat. Martori : Ghinea nepotul lui Serbu de la Comăniu.

Mf. 3, f. 64v—65. Cop.

1022. — *1695(7203) iulie 3.* Constantin Brîncoveanu vv. porunceşte slujitorilor domneşti din jud. Argeş, ca văcarul, stăvarul, vierul şi 2 stupari ce sînt la Jiblea şi păzesc bucatele m-rii Cozia, să fie lăsaţi în bună pace şi nebîntuiţi de nimeni „în caz contrar cu rea scîrbă şi mare ceartă vor primi". Ispravnic, însăşi spusa domnului.

Ms. 86, f. 18. Cop. Idem, mf. 1, c. 144.
EDIŢII. Rez. Tamaş, *Catalog*, nr. 45.

1023. — *1695(7203) iulie 6.* Hrizea Murgescu zălogeşte episcopului de la Rîmnic, pentru 12 taleri, partea sa de moşie din Mihăeşti, două funii cum scrie şi în zapisul Păuşeascăi. Episcopul va avea dreptul să ţină acea moşie şi să ia dijma de pe ea, pînă ce va primi banii înapoi. Se fixează ca soroc de înapoiere a banilor ziua de (15 august).

Mf. 3, c. 12, Cop.

1024. — *1695(7203) august. 15.* Marta Păşeasca monahia, fostă Mihalcea, jupîneasa lui Radu Păuşescu clucer, vinde m-rii Bistriţa şi egumenului Ştefan moşia Grecşori ce se hotărăşte cu Milostea dir. jud.

https://biblioteca-digitala.ro / http://arhivelenationale.ro

Vîlcea, moşie fără rumâni, cu vînzarea întărită de Ilarion episcopul Rîmnicului. Preţul — 110 taleri. Martori : Cernica Ştirbei fost mare armaş, Varlaam din Arnota, Sima cupeţ din Ocnele Mari.

Ms. 148, f. 194v—195. Cop.

1025. — *1695(7203) august 27.* Hrizea, fiul lui Dumitraşco Murgescu îi vinde părintelui Ilarion, episcopul Rîmnicului, toată partea sa de moşie din Mihăeşti, de peste tot hotarul. Preţul 23 taleri. Odată cu moşia dă şi zapisul cel vechi de cumpărătoare, pe care-l avea de la Andrei clucer.

Mf. 3, c. 12v. Cop.

1026. — *1695(7204) decembrie 12.* Costanda şi fraţii săi, Gheorghie şi Alixandru, feciorii Stoicăi judeţul de la Ocnele Mari (Vel Ocnă) vînd m-rii Bistriţa şi egumenului Ştefan partea lor de moşie, care se învecinează cu a maicii Tudosia Hieroaia, şapte fălci cu cîte 2 taleri şi jumătate falcea, în total 17 taleri şi jumătate.

Ms. 147, f. 118v—119. Cop.

1027. — *1696(7204) februarie 8.* Dumitrana văduva lui Costandin fiul lui Badea logofăt, cu fiii săi Costandin şi Stanca, cu cumnatul său Tănasie ceauşul şi cu Elina, încredinţează m-rii Bistriţa şi pe egumenul Paisie că tatăl său Badea logofăt, avînd nişte bani la Costandin, feciorul lui Stoian de la Ocnă, i-a luat o vie de la Cacova, pe care a stăpînit-o cît a fost în viaţă. Dă această vie cu toate livezile să o ţină mănăstirea. Martori : Dumitru fiul lui Stoian, Sima de la Ocnele Mari, Pîrvul Pleşoianul sluger şi fiul său Mihai.

Ms. 147, f. 107—108. Cop.

1028. — *1696(7204) martie 1.* Preda, Arămeanca soţia sa şi Tănase — fiul lor, vînd m-rii Bistriţa şi egumenului Ştefan 10 fălci de moşie la Grecşori, amestecată cu moşia Păuşeascăi, deoarece nu o mai puteau ţine. Vînzare de bună voie. Preţul — 6 taleri. Martor : Barbu diacon.

Ms. 148, f. 195—195v. Cop.

1029. — *1696(7204) aprilie 1.* Pătru şi Constantin fiii lui Alexandru Grecescul din Costeşti vînd egumenului Varlaam al m-rii Arnota, cu 46 taleri, din cauza sărăciei, toată partea de moşie din Bogdăneşti, cumpărată de Alexandru, tatăl lor de la Drăguşin şi fiul său Matei. Preţul, 46 taleri. Cumpărătorii au primit 36 taleri, restul de 10 taleri

https://biblioteca-digitala.ro / http://arhivelenationale.ro

l-au lăsat mănăstirii. Hotare : apa Bistriței, hotarul Hurezilor, viile Brecestilor și Dealul Ulmului.

Ms. 149, f. 80—81. Cop.

1030. — *1696(7204) aprilie 6.* Teofil Greceanul monahul îi lasă fiului său Radu mare stolnic, „ajungînd casa la datorie", jumătate din moșia Folești jud. Vîlcea. Cealaltă jumătate cu rumâni și 6 țigani îi dă m-rii Bistrița, pentru a se achita de o datorie de 260 taleri, împrumutați de la egumenul Necula Beligrădeanul. Martori : Diicul mare logofăt, Radu Golescu fost mare agă, Barbu Urdăreanul fost mare armaș, Tudor paharnicul și Ianache Văcărescu, fost agă.

Ms. 148, f. 123—123v. Cop.

1031. — *1696(7204) iunie 1.* Monahul Ștefan, pe numele de mirean Stanciul izbașa din Pitești, închină m-rii Cozia și părintelui Varlaam, fost mitropolit, partea sa de moșie din Cotofeni, luată de la Gherghe pentru 15 taleri pe care acela trebuise să-i dea în locul unor porci primiți spre îngrășare de la Stanciul. Părintele Varlaam, care avea și el o moșie în Cotofeni, lîngă această parte a monahului Ștefan, îi dă acestuia... [1] lei, pentru cealaltă jumătate din banii pe care Gherghe nu-i plătise. Martori : egumenul Filotei ieromonah, Ștefan monahul din Striharei, popa Dumitru din Pitești. Scrie Ghenadie ieromonah.

Mf. 1, c. 400. Cop.

[1] Loc gol în text.

1032. — *1696(7205) octombrie 26.* Ștefan căpitan de vistierie din jud. Teleorman, împreună cu alți slujitori ai săi, printre care : Ona din Fințești, Crăciun din Gărdești, Radul din Nanov, Radul din Cringeni, Pătru ceauș din Stoenești, Dumitru din Drăgășani și alții, vînd mitropolitului Varlaam, partea de moșie a lui Voico și a fratelui său Nenciu, pe care o au la Netoți, jud. Teleorman, „pentru partea lor de bir, ca n-au vrut să șază să-și dea birul, ci au fugit și și-au lăsat birul lor în spinarea noastră". Vînzarea se face cu asentimentul domniei. Se vînd 200 stînjeni cu 20 bani stînjenul, ce fac 30 de taleri. Scrie Vasile logofăt.

Ms. 145, f. 27—27v. Cop.

1033. — *1696(7205) noiembrie 5.* Ioan monahul din Gărdești închină egumenului Paisie și întregului sobor de la m-rea Cozia un răzor de vie la Albuești cu știrea fraților săi Partenie monahul și Niculae

https://biblioteca-digitala.ro / http://arhivelenationale.ro

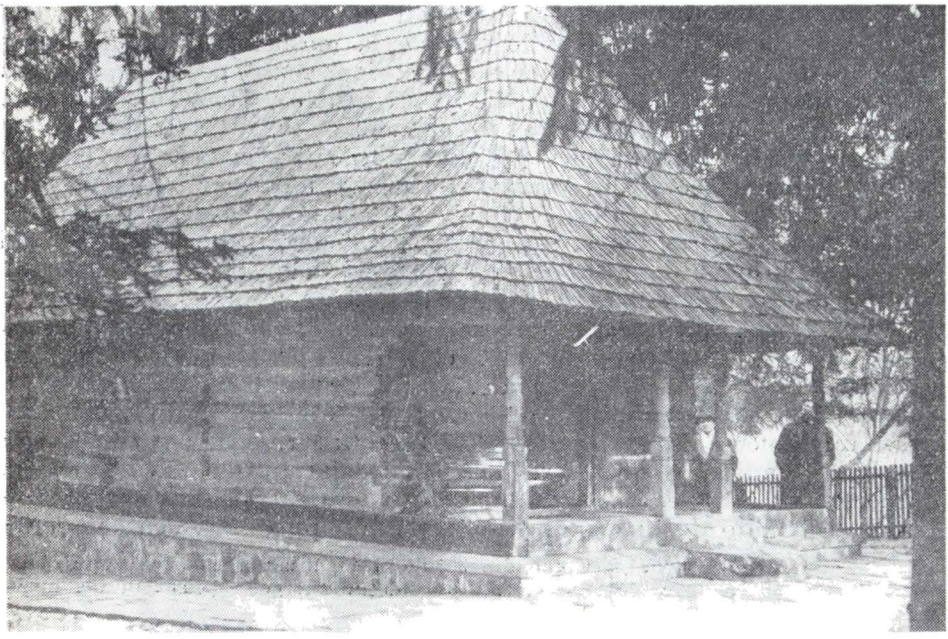

Fig. 27. Vechiul așezămînt al m-rii Dintrunlemn. Monument istoric.

ieromonah și a nepotului său Dragomir diaconul. Blestem. Martori: Partenie monahul, Dumitrașco fiul lui popa Tudor din Gărdești și Dragul.

Ms. 102, f. 498—498v. Cop. Idem, mf. 1, c. 280.

1034. — *1696(7205) decembrie 30.* Marco și fratele său Pîrvu vînd m-rii Bistrița și egumenului Ștefan partea de moșie din Bîrzești a unchiului lor popa Cîrstian, precum și partea lor de moșie din funia Delenească, care a fost de zestre a mamei lor, peste tot hotarul, cu vad de moară, moșie stearpă fără rumâni. Prețul 8 taleri.

Ms. 148, f. 89v—90. Cop.

1035. — *1697(7205) aprilie 6.* Diaconul Pătru din Pietrari ia cu împrumut 10 taleri de la stareța Filofteia și de la celelalte maici de la m-rea Dintrunlemn. Îi dă în schimb partea lui de moșie, ca s-o țină atîta timp cît va ține și el banii și se înțeleg că dacă nu va avea, totuși, bani, să-i dea o parte de moșie. Scrie Vasilie logofătul.

DI, XLIII/2. Orig. (22×17 cm), filigran.

1036. — *1697(7205) mai 11.* Șase boieri anume: Balotă căpitan, Matei logofăt, Iancu căpitan, Pîrvu Șuiceanu, Șerban și Barbu logofăt

https://biblioteca-digitala.ro / http://arhivelenationale.ro

hotărăsc moşiile Racoviţa şi Sărăcineşti din Argeş, ţinutul Loviştii, cumpărate de Sima Olănescu logofăt de la moşnenii din Racoviţa şi Sărăcineşti. De faţă la hotărnicie a fost Ion, mare postelnic. Au fost adunaţi moşnenii aflaţi aici, anume : Oprea Ciolea, Stan Tololoică, Stan Papilu, Oancea al Nedelcăi, David Davidoiu şi Pătru Vunovesa — toţi din Racoviţa. Din Sărăcineşti au venit moşnenii : Ion Roşca, Toma cel bătrîn, Stanciu Diaconescu, vărul său Tudor şi alţi săteni. S-au citit zapisele prin care moşnenii au vîndut lui Olănescu logofăt moşia lor ; s-au tras hotarele moşiei şi s-a găsit pămînt doar pentru 100 de ughi, urmînd ca moşnenii să mai restiue o parte din bani, pînă la 200. Aceştia au răspuns că unii din moşneni au murit între timp, alţii au fugit în ţară, neprimind să mai întoarcă banii. Rămîne ca moşnenii să ţină hotarul Racoviţei, pînă în hotarul Grebleştilor. Sima logofăt a mai dat din hotarul Clocoticiului, din pîriul satului spre Racoviţa, urmînd ca el să stăpînească hotarul Racoviţa cu toate ţinuturile lui şi cu a treia parte din hotarul Contoncenilor şi a Clocoticilor, pentru 645 de ughi. S-au pus semne şi s-a dat carte la mîna logofătului Olănescu, rămînînd ca acesta să stăpînească şi muntele Sîrbinoiu dincolo de Olt pînă în izvorul cel mare de lîngă muntele Cîinenilor, pînă în Valea Cîinenilor.

DI, LXVI/2. Copie din 5 iulie 1843, întărită de prezidentul judecătoriei de Argeş ; sigiliul judeţului Argeş, aplicat în tuş negru.

1037. — *1697(7205) iunie 9.* Şase boieri, anume Nicolae al doilea portar, Florea Iuzbaşa din Hîrseşti, popa Radul Ceauşescul, Drăguşin Micescul, Necula căpitan, Drăgan Başagă, sînt luaţi pe răvaşe domneşti, în urma hotărîrii lui Constantin Brîncoveanu vv. pentru Radul, feciorul lui Udrişte Hîntescul logofăt şi alţi părtaşi ai lor, pentru a alege moşia Bărbăteşti din cîmpul Burdei, dînd fiecăruia cît i se cuvine, printre care şi partea m-rii Trivale din oraşul Piteşti a mitropolitului Varlaam, moşie care a fost a lui Ianache vistierul. Partea aceasta a fost luată cu cartea domnului şi cu zapisul jupînesei Aspra pentru datoria de cărămizi pe care o avusese Ianache vistierul şi nepotul său Gavril paharnic, cărămidă ce fusese pregătită pentru zidirea mănăstirii. S-a găsit că moşia mănăstirii are 266 stînjeni şi jumătate. Au mai căutat cei 6 boieri moşia din Măldăreşti şi din Grozeşti „după Cotmeana", moşie luată tot pentru datoria cărămizii. Se mai dă mănăstirii şi o parte din Bărbăteşti, cuprinsă în partea ce o dăduseră lui Irimia.

Ms. 145, f. 20v—21. Cop.

1038. — *1697(7205) iunie 9.* Irimia logofăt, cumnatul său Dumitraşco logofăt şi Matei feciorul lui Atanasie logofăt dau m-rii Trivale de lîngă oraşul Piteşti partea lor de moşie din Bărbăteşti, din cîmpul Burdii, de 266 stînjeni şi jumătate, împreună cu scrisorile de proprietate, deoarece partea din Bărbăteşti a mănăstirii fusese pusă în partea lor. Martori : Irimia, Dumitraşco, Nicolae al doilea portar, popa Radul, Matei, Drăgan pîrcălab, Necula căpitan şi Drăguşin.

Ms. 145, f. 21v. Cop.

https://biblioteca-digitala.ro / http://arhivelenationale.ro

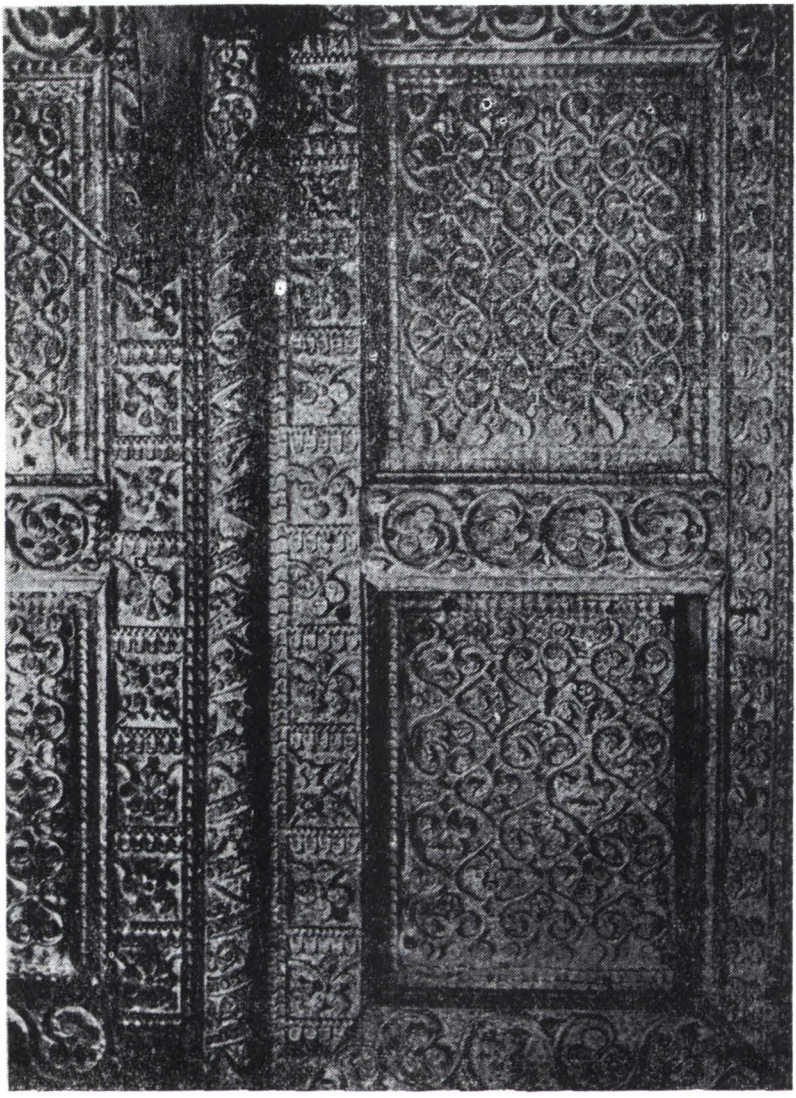

Fig. 28. Uşa de la intrarea în m-rea Dintrunlemn, sculptată în lemn de meşteri români de pe meleaguri vîlcene.

1039. — *1697(7205) iunie 12.* Anca, fata lui Melentie călugărul din Groşi vinde partea ei de moşie din Groşi fostului mitropolit Varlaam şi schitului Trivale de lîngă oraşul Piteşti, răscumpărînd-o de la logofătul Ion din Cocul, căruia i-o dăduse „de mare nevoie" atunci „cînd era foamete", pentru nişte oi şi pentru 4 lei. Moşia se afla lîngă cea a mănăstirii şi i-a vîndut-o acesteia pentru că nu-l „sufere părintele Varlaam să ţie logofătul Ion moşie în hotarul Groşilor, fiind moşia mănăsti-

https://biblioteca-digitala.ro / http://arhivelenationale.ro

rii". Martori : popa Radul Ceauşescu, Daniil ieromonah „cliserul", Drăguşin Micescu logofăt, Ştefan Dichiul. Scrie Necula grămăticul.

Ms. 145, f. 44—44v, Cop.

1040. — *1697(7205) iulie 27.* Voinea de la Pîrîieni şi soţia sa Anuţa, fata lui Badea postelnicul de la Greci, vînd lui Radu Izvoranu mare stolnic moşia Foleşti, jud. Vîlcea, jumătate de sat, cu 80 taleri, de bună voie, cu ştirea tuturor. Martori : Radoiţă [1] Golescu mare comis, Barbu Brătăşanul, Gheorghe Făicoianul vornic, Tănasie ceauşul. Scrie Pană logofeţelul.

Ms. 148, f. 123v—124. Cop.

[1] Literele *i* şi *ă* sînt tăiate, rămînînd „Radoţ".

1041. — *1697(7206) septembrie 3.* 12 boieri anume : Popa Otetelişanu mare căpitan de lefegii, Vasile mare căpitan de Cerneţi, Dumitraşco căpitan, Gheorghie Iuzbaşa, Nicola Iuzbaşa, Ioan logofăt din Oreaviţa, Bogdan din Rîmnicul Sărat (Slam Rîmnic), Giurca cazacul, Dumitraşco căpitan, Ioan Gureşul, Radul din Barda, Stănislav logofătul, Vasile căpitanul din Malovăţ, sînt luaţi din porunca lui Costantin Brîncoveanu vv., ca să hotărască moşiile Curila, Gărdanul, Miclăuşeşti şi Cărarea, despre care eagumenul de la m-rea Cozia, spunea că sînt împresurate de m-rea Govora, care „le bagă în moşiile mănăstirii" numite : Cernetul, Malovăţul şi Medvejdea. La termenul stabilit s-au strîns toţi la faţa locului, ispravnic, fiind Matei Sacazlîul mare portar, s-au citit cărţile şi hrisoavele de proprietate ale m-rii Cozia şi ale m-rii Govora, date de diferiţi domnitori. Au fost întrebaţi mulţi bătrîni şi megiaşi despre hotarele acestor moşii şi despre numele lor, care au spus că satele Miclăuşeşti şi Cărarea se numeau mai înainte Ilişnic şi Valea Goişii, denumiri pe care boierii hotarnici nu le-au găsit în cărţile m-rii Cozia. Egumenii celor două mănăstiri mărturisesc şi jură cu mare blestem pentru moşiile amintite. Cei 12 boieri hotărăsc ca m-rea Govora să stăpînească moşiile Cernetul, Malovăţul şi Medvejdea din jud. Mehedinţi. Ispravnic, marele portar.

Ms. 146, f. 248—250. Cop.

1042. — *1697(7206) septembrie 5.* Hriza, fiul lui Dumitraşco Murgescu clucer, se înfrăţeşte cu logofătul Tudosie Olănescu, pe moşia Cacaleţi din jud. Vîlcea, cumpărată de logofăt de la vara sa Vişa pe care o ţinuse Radul Ocnarul vistier. Moşia are 1275 stînjeni şi logofătul o cumpărase cu 17 bani stînjenul. La rîndul său Radul vistier o cumpărase de la Dumitraşco clucer tatăl lui Hriza, de la Radul paharnic şi de la fratele acestuia, Diicul — fiul lui Preda paharnic din Ruda. Logofătul Tudosie n-a vrut să mai ţină această moşie şi vrînd Hriza să-i dea bani

https://biblioteca-digitala.ro / http://arhivelenationale.ro

pe ea, cei doi s-au înfrățit. Martori : Socoleanu, fost mare stolnic, Vlădoianu fost mare medelnicer, Radu — fiul lui Streotă diacon din Rîmnic. Scrie Costandin Bîrsescu.

Mf. 1, c. 25—25v. Copie scoasă de pe altă copie, din 27 iulie 1766.

1043. — *1697(7206) septembrie 6.* 12 boieri hotarnici hotărăsc moșia Dedovița din Poroina Erghevițiii, Zamfira, nepoata lui Nicola, Gicola din Erghevița, i s-a dat carte ca să ție moșia Erghevița cu hotarele : valea Baramului, gîrnița, piscul cu vizuinile, valea lui Fuge-bine, culmea piscului ș.a. Se menționează că : „Această parte de moșie a numitei Zamfirii se stăpînește astăzi de D. polcovnicu Zamfirache".

Ms. 146, f. 269—270. Rez.

1044. — *1697(7206) octombrie 2.* Constantin Brîncoveanu vv. poruncește la 6 boieri să meargă împreună cu o slugă domnească la fața locului și să aleagă hotarele moșiilor București și Ionești din jud. Vîlcea, după ce mai întîi vor cerceta cărțile și zapisele de stăpînire, să pună semne după obicei și să dea scrisori la mîinile celor doi împricinați : egumenul Grigorie de la m-rea Cozia și egumenul Paisie de la m-rea Govora, care veniseră în fața domnului și se jeluiseră, cerînd lămurirea neînțelegerii.

Ms. 102, f. 468. Cop. Idem, ms. 150, f. 99 și mf. 1, c. 271.

1045. — *1697(7206) octombrie 11.* Arhiepiscopul Teodosie, mitropolit al Ungrovlahiei, face știre la 6 boieri scrișI în carte domnească, despre multele gîlcevi ce le-a avut Grigorie, egumenul de la m-rea Cozia, cu Paisie, egumenul de la m-rea Govora, pentru niște hotare ale moșiei București. Grigorie spunea că Paisie nu-și ține hotarele moșiei Ionești, așa cum au fost mai înainte, ci intră în hotarul moșiei București, a m-rii Cozia. Arhiepiscopul le dă carte de afurisenie și blestem la cei 6 boieri, ca să adevereze hotarele dintre cele două moșii, fără fățărie sau viclenie. Blestem.

Mf. 1, c. 271v. Cop.

1046. — *1698(7106) februarie 2.* Dositei, patriarh al Ierusalimului și al întregii Palestine, dă carte la mîna fiului lor sufletesc văfatul Barbu Brătăchianul, după tocmeala ce o avusese cu Teodosie mitropolitul Ungrovlahiei și Ilarion, episcopul Rîmnicului pentru doi preoți și un diacon ce au fost iertați de birul preoțesc, de haraci, de ploconul Episcopiei și de celelalte dajdii cîte sînt peste an. În schimb cei trei vor sta la m-rea Văleni din jud. Romanați. Vătaful Barbu închinase Episcopiei moșia Bîrsești, din jud. Argeș, luînd de la Teodosie mitropolit și Ilarion episcop

https://biblioteca-digitala.ro / http://arhivelenationale.ro

carte de iertăciune întărită cu blestem. Întăreşte şi patriarhul această carte, lăsînd şi episcopului care va urma în scaunul Episcopiei să o întărească. Blestem.

Mf. 3, c. 65—66. Cop.

1047. — *1698(7206) februarie 17.* Jupîneasa Iana împreună cu fratele ei Toşa, feciorii jupînului Chera din Chiproveni, fratele jupînului Stoian [1] de la Ocnele Mari vînd m-rii Cozia egumenului Grigore nastavnicul mănăstirii şi întreg soborului mănăstiresc, anume : Iosif proegumen, Dionisie Eclisiarhul, Pahomie ieromonah, Mihail ieromonah, Rafail ieromonah, Paisie Hagiul diacon, via dela Licura cumpărată de la jupînul Stoian neguţătorul, care o cumpărase, la rîndul lui de la Stan Cărpinişanul, de bună, voie, cu ştirea tuturor. Martori la facerea actului. Scrie Nicolae, călugăr la Episcopie.

Ms. 86, f. 54v—55. Cop. Idem, ms. 102, f. 455v—456, mf. 1, c. 81v—82.
EDIŢII. Rez. Tamaş, *Catalog*, nr. 46.

[1] În ms. 102, este adăugat cuvîntul „neguţătorime".

1048. — *1698(7206) martie 23.* Stan, feciorul lui Oprea Bărbuleţi din Voineasa se înţelege cu Grigorie, egumenul m-rii Cozia şi cu întreg soborul mănăstiresc să le dea adetul de pe o moşie de pe Lotru, astfel : 60 jderi, 400 de păstrăvi uscaţi şi păstrăvi proaspeţi şi el să aibă dreptul a vîna pe Lotru în sus şi în jos. Iar dacă nu va da de bună voie venitul moşiei, să fie silit să plătească fără voia lui.

Ms. 150, f. 52. Cop. Idem, ms. 102, f. 293v şi mf. 1, c. 205v.

1049. — *1698(7206) martie 28.* Oprea, Albul, Toma, Moldea şi Vîlcul din Boiţă se înţeleg cu egumenul Grigorie de la m-rea Cozia să facă o casă la podul mănăstirii în sus de Cîineni, ca să fie de odihnă călătorilor ; casa să aibă o chilie mică şi alta mai mare şi să fie înzestrată cu cele trebuincioase : uşi, laviţe, podine, să fie podită bine şi acoperită bine cu şind(r)ilă. Primesc arvuna urmînd ca după terminarea lucrului să li se dea şi restul banilor. Martori : Balota căpitan, Manul logofăt, Crăciun, Vîlcul chezaş şi Cîrstea diacon.

Ms. 150, f. 53v. Cop. Idem, mf. 1, c. 207v—208.

1050. — *1698(7206) aprilie 20.* Vişa, fata lui Radul Ocnarul vistier, fostă jupîneasă a comisului Costandin, vinde vărului său Tudosie logofăt moşia Cacaleţi din jud. Vîlcea, 1275 stînjeni pentru 1804 taleri şi jumătate. Moşia a fost a tatălui ei, cumpărată de la Dumitraşco clucer, de la Vladu paharnic şi de la Diicul, fiul lui Preda Rudeanul. Martor, Costandin Bujoreanul.

Mf. 1, c.25v—26. Cop.

https://biblioteca-digitala.ro / http://arhivelenationale.ro

1051. — *1698(7206) mai 13.* Urse din Tătărăi şi Radul fac act de împărţeală cu Tudor fiul lui Tudorie asupra moşiei lor din Tătărăi ; să ţină Urse 150 de stînjeni şi Tudor tot 150 stînjeni, două răzoare de vie şi via de la Radul feciorul lui Sinu. Împărţirea s-a făcut la propunerea lui Hristodor mare căpitan. Martori : Ştefan Zlotescul, Radul feciorul lui Sin, Radul lui Nanov, Mihai căpitanul.

Ms. 145, f. 54. Cop.

1052. — *1698(7206) mai 22.* Şase boieri hotarnici anume : Lupul Glogovan căpitanul, Giuica iuzbaşa din Imoasa, Anescul, Nicola ceauşul din Căzăneşti, Trăilă Corcovanul şi Crăciun din Poroina aleg, în urma poruncii domnului, partea de moşie din hotarul Jirovului — Mehedinţi, a lui Vasile şi a vărului său Gherghina, de a Vîlcului şi a nepotului său Gherghina din Jirovel. Nu au avut toţi cărţi, ci numai o cojnică hotarnică din anul 1549, în care „se ocolea Jirovul şi Jirovelul". Alte cărţi pe care le-au avut au ars în pivniţa lui Iovan mazilul, aşa cum mărturisea şi o carte a banului Radu Năsturel. Au mai arătat şi o carte din anul 1673, din care reiese că au fost judecaţi de 6 boieri, anume : Ghinea din Cătun, Laţco — ceaşul din Zăgujani, Nicolae...[1] postelnic, Dragomir Lanotă din Jirov şi Dumitraşco din Cerna(d)ia, rămînînd ca să ţină Vîlcul cu nepotul său Gherghina şi cu ceata lor jumătate din moşia ⟨Jirovului⟩[2], iar cealaltă să o ţină Vasilie şi vărul său Gherghina.

DI, XXXVII/5. Orig. (28×20,5 cm), filigran, rupt în mai multe locuri, lipit pe verso cu bucăţi de hîrtie, lipsă trei sferturi din fila a doua.

[1] Loc rupt.
[2] Idem.

1053. — *1698(7206) august 12.* Zosim schimonahul lasă la moartea sa egumenului Grigorie şi întregului sobor al m-rii Cozia următoarele bunuri : nişte vii lîngă viile mănăstirii pe care le cumpărase de la patru fraţi, anume : Stanciul, Opriş, Drăghici şi Ivaşco pentru 40 de taleri ; via cumpărată de la Ivaţco iuzbaşa, de la Dumitru ceaşul, de la Stanciul şi de la Popa Văsiiu pentru 40 de taleri ; via cumpărată de la Pîrvul şi de la fratele său Stroie pentru 20 de lei ; via cumpărată de la Oprea şi de la Opriş din Scăueni pentru 64 de taleri. Hotarele viilor : viile mănăstirii în curmeziş, pînă în Valea Negrilei, din hotarul Rădăcineştilor, drumul şi sălciile. Mai lasă mănăstirii via din Runcşoară, cumpărată de la Ivan Dulescu cu 14 lei şi via cumpărată de la Sava şi de la fratele său Anghel, cu 12 taleri.

Ms. 102, f. 518v—519. Cop. Idem, ms. 150, f. 92—92v şi mf. 1, c. 191—191v.

https://biblioteca-digitala.ro / http://arhivelenationale.ro

1054. — *1698(7207) septembrie 5.* Tudosie logofăt, fiul lui Tudor Olănescu logofăt, se înfrăţeşte cu Hrizea logofăt, fiul lui Dumitraşco Murgescul clucer, pe o moşie din Cacaleţi, jud. Vîlcea, pe care Tudosie logofăt o cumpărase de la vara sa Vişa, fiica lui Radul Ocnarul vistier. Moşia era lungă de 1275 stînjeni şi fusese cumpărată cu 1804 taleri şi jumătate. În acelaşi timp fusese cumpărată şi de la Radul vistier, fiul lui Dumitraşco Murgescul clucer, de la Vladu Rudeanul paharnic şi fratele său Diicul, fiii lui Preda paharnic din Ruda. Hrizea logofăt a vrut să-i întoarcă lui Tudosie logofăt banii şi să ţină el moşia şi atunci au hotărît să se înfrăţească. Dacă se va împărţi moşia vreodată, să ia fiecare şi din pămîntul bun şi din cel rău. Martor, Costandin Bojoreanu.

Mf. 3, c. 26v—27. Cop.

1055. — *1698(7207) octombrie 26.* 6 boieri anume : Ghioca Slăvitescul, Costan(din) Bojoreanu, Popa Stănescu logofăt, Radu Olănescu logofăt, Radu Bîrsescu şi Nica judeţul de la Ocna cea Mare sînt luaţi de Hrizea Murgescul şi Popa Rudeanul din porunca lui Constantin Brîncoveanu vv., ispravnic fiind Manul mare portar, ca să le măsoare şi să le împartă moşia Cacaleţi ; Hrizea să ţină trei părţi, răscumpărate de la Vişa, fata lui Radul Ocnarul vistier, iar popa o parte care este a lui Teodosie căpitan. După alegerea şi hotărîrea părţilor, le-au pus semne pe spusele megiaşilor bătrîni ; hotarul moşiei lui Hrizea mergînd pe Olt, pînă la Oltul bătrîn, Ochiul lui Roman şi Milcoleasa. Popa Rudeanul a spus că hotarul nu trece pe acolo. Cei şase boieri l-au pus să jure împreună cu jupîneasa sa Anca, cu Opriş şi cu Neacşul. Boierii au fixat hotarele după spusele şi jurămîntul lui Popa.

Mf. 3, c. 27—27v. Cop.

1056. — *1698(7207) decembrie 3.* Şerban postelnic, feciorul lui Radu Herescu fost mare ban, vinde de bună voie m-rii Arnota şi egumenului Varlaam moşia Cacova de Sus jud. Vîlcea, moşie fără rumâni, cumpărată de Radu Herescu de la Hera logofăt, de la nepoţii lui, feciorii lui Matei logofăt şi de la feciorii lui Dumitru logofăt. Moşia o vinde cu „via cea lucrată şi cu cele părăsite şi cu altă vie şi pomet", ce este cumpărată de la Dumitru şi de la fraţii lui Mihăilă din Cacova, cu moara şi cu o parte din muntele Piatra lui Builă, cumpărată de la Dumitru fiul lui Popa al lui Mihăilă. Preţul vînzării a fost de 275 taleri, iar moşia de 90 taleri a dăruit-o mănăstirii.

Ms. 149, f. 65—65v. Cop.

1057. — *1699(7207) ianuarie 30.* Constantin Brîncoveanu vv. întăreşte lui Tudor, feciorul lui Tudosie paharnicul şi Stanei, fiica lui Stan Dorcescul, din jud. Teleorman, o ocină de 100 stînjeni în Tătărăi pe

https://biblioteca-digitala.ro / http://arhivelenationale.ro

care Stana o avea ca zestre de la tatăl său, în urma judecății de la divan, ce au avut cu Ursu slujitorul și cu Radu, feciorul lui Sin.

Ms. 145, f. 54—55v. Cop.
EDIȚII. Rez. Aricescu, *Indice II*, p. 117, nr. 2322.

1058. — *1699(7207) martie 23.* „Zapis de vînzare al lui Oprea către m-rea Bistrița pentru o vie la Slatina".

Ms. 147, f. 194v. Menț.

1059. — *1699(7207) aprilie 28.* Constantin Brîncoveanu vv. poruncește dijmașilor, oierilor și altor slugi domnești care vor merge în județul Ialomița, să nu se amestece în bucatele m-rii Cozia : stupi, oi, rîmători, pe care le ține mănăstirea la moșia Cărăreni. Cine va face altfel, „rea scîrbă vor petrece". Ispravnic, însăși spusa domnului.

Ms. 102, f. 540v. Cop. Idem, ms. 86, f. 44v și mf. 1, c. 247.
EDIȚII. Rez. Tamaș, *Catalog*, nr. 47.

1060. — *1699(7207) iunie 18.* Chera logofăt de la Ocnele Mari, Nica județ, Sima căpitan, popa Grigorie, popa Stanislav și popa Tănasie mărturisesc că Teodosia, fata lui Buice de la Ocnele Mari (Vel Ocnă) și femeia lui Fiera Rîmescul vătaf, avînd gîlceavă cu cumnatul său Luca, a venit la Ocnele Mari, în timp ce era ispravnic Nicola cămăraș, cu o carte de la domnie și cu una de afurisanie de la părintele patriarh, și s-au împărțit după dreptate. Luca s-a angajat să aducă o diată până la Adormirea Născătoarei de Dumnezeu. Cei 6 mărturisesc că „Buicea a fost om cu casa lui foarte întreagă, cu multe bucate și cu bani, care el împrumuta pe alții, iar Fiera vătaful a intrat în casa lui Buice".

Ms. 147, f. 119—119v. Cop.

1061. — *1699(7207) f.l.z.* Bucur, feciorul lui Stan, mama sa Stanca, soția sa Neacșa și cu nepotul său Ioan, feciorul lui Toma din satul Luncani de pe Lotru, dăruiesc m-rii Cozia și egumenului Grigorie ieromonah jumătate din moșia lor din Luncani, ca să fie scrișii la sfîntul pomelnic, cu moșii, părinții și feciorii lor, în număr de 10. În această jumătate au vîndut sălișteа, cîmpul, apa cu vad de moară și plaiul cu munții, iar cealaltă jumătate au vîndut-o tot mănăstirii pentru două vaci cu lapte, un cal și 8 oi cu lapte. Hotare : Pietrele Roșii din Brezoi, hotarul Păscoaiei, lazul, peste Lotru, chica Pietroasei, plaiul Veveretului și al Brezoiului și partea lor cuvenită din Dealul Negru. Au fost de față : Ilarion, episcopul de la Rîmnic și alți boieri împrejureni.

Ms. 102, f. 293v—294. Cop. Idem, ms. 150, f. 53v—54, mf. 1, c. 206. c. 206.

https://biblioteca-digitala.ro / http://arhivelenationale.ro

1062. — *1699(7208) septembrie 10.* Constantin Brîncoveanu vv. poruncește ispravnicilor m-rii Govora să strîngă dijma de pe moșiile din Cerneți, pentru care egumenul Paisie de acolo avea gîlceavă cu egumenul de la m-rea Cozia. După ce vor strînge dijma, să n-o împartă, ci să o pună într-un loc, unde vor sosi 24 boieri luați pe răvașe domnești ca să o aleagă și să o împartă. Egumenul Grigorie și alți călugări veniseră la domn, la conacul de la Țințăreni și se jeluiseră domnului că cei 12 boieri adeveritori, care veniseră mai înainte, nu le făcuseră dreptate.

Mf. 1, c. 318v. Cop.

1063. — *1699(7208) decembrie 5.* Vasilie[1] ieromonah, egumenul m-rii Cozia, cu tot soborul se învoiesc cu Grigore, Ion, Iordan și Oprea Bărbuleț din Voineasa, Oancea, Văsiiu, Fota din Mălaia și alții din Luncani și din Brezoi — Oancea și fratele său Stan, pentru adetul moșiilor pe care le are mănăstirea pe Valea Lotrului, primite danie sau cumpărate. Pentru folosirea acestor moșii lotrenii numiți vor da pe an 4 jderi, 400 pești (lipani sau păstrăvi) și 4 lostrițe. Dacă nu vor aduce de buna lor voie peștele și pieile de jderi, mănăstirea să le ia forțat. De asemenea mănăstirea urmează să-și facă parte cînd ar fi mîncare pentru rîmători și ar fi aduși rîmătorii în pădurile ce sînt partea ei și să aibă parte cînd s-ar face leasă, iar oamenii trimiși de egumen să pescuiască netulburați.

DI, CXL/2. Orig. (32×21,5 cm), rupt la îndoituri, lipit pe verso, sigiliu iconografic cu numele egumenului Onofrie din Cozia.

[1] Vasilie a fost egumen de la 3 august 1699 pînă la 23 martie 1700, vezi Em. Nedelescu, *Egumenii m-rii Cozia în sec. XIV—XVII, în „Mitropolia Olteniei"*, XV, nr. 9—10, 1963, p. 732.

1064. — *1699(7208) decembrie 13.* Stanciu și frații săi Ion monahul și Petre își însemnează locurile cumpărate, anume : 4 locuri în Rovine, dintre care 3 de la diaconul David și de la Hriza. Au mai cumpărat un alt loc tot în lunca Rovinelor pînă la salcie, pentru 4 taleri și jumătate ; un alt loc l-au cumpărat de la popa Stanciul. Au mai cumpărat de la unchiașul Barbul pentru 4 taleri, două locuri în Rovini pentru 3 taleri, un loc de la Ciocîrlan, pe lîngă Obrejia rîului, tot în Rovini și încă un loc de 3 fălci lîngă hotarul Bogdăneștilor, de la Pătru Niculescu pentru 4 taleri.

DI, LVII/2. Cop.

1065. — *1699(7208) decembrie 16.* Bucur din satul Luncani de pe Lotru închină m-rii Cozia și egumenului Vasilie toată partea sa de moșie din Luncani, din cîmp, din pădure, din apă cu pește, din sălișteа satului, cu toată lunca chiliilor și partea de pește din valea lui Stan care

https://biblioteca-digitala.ro / http://arhivelenationale.ro

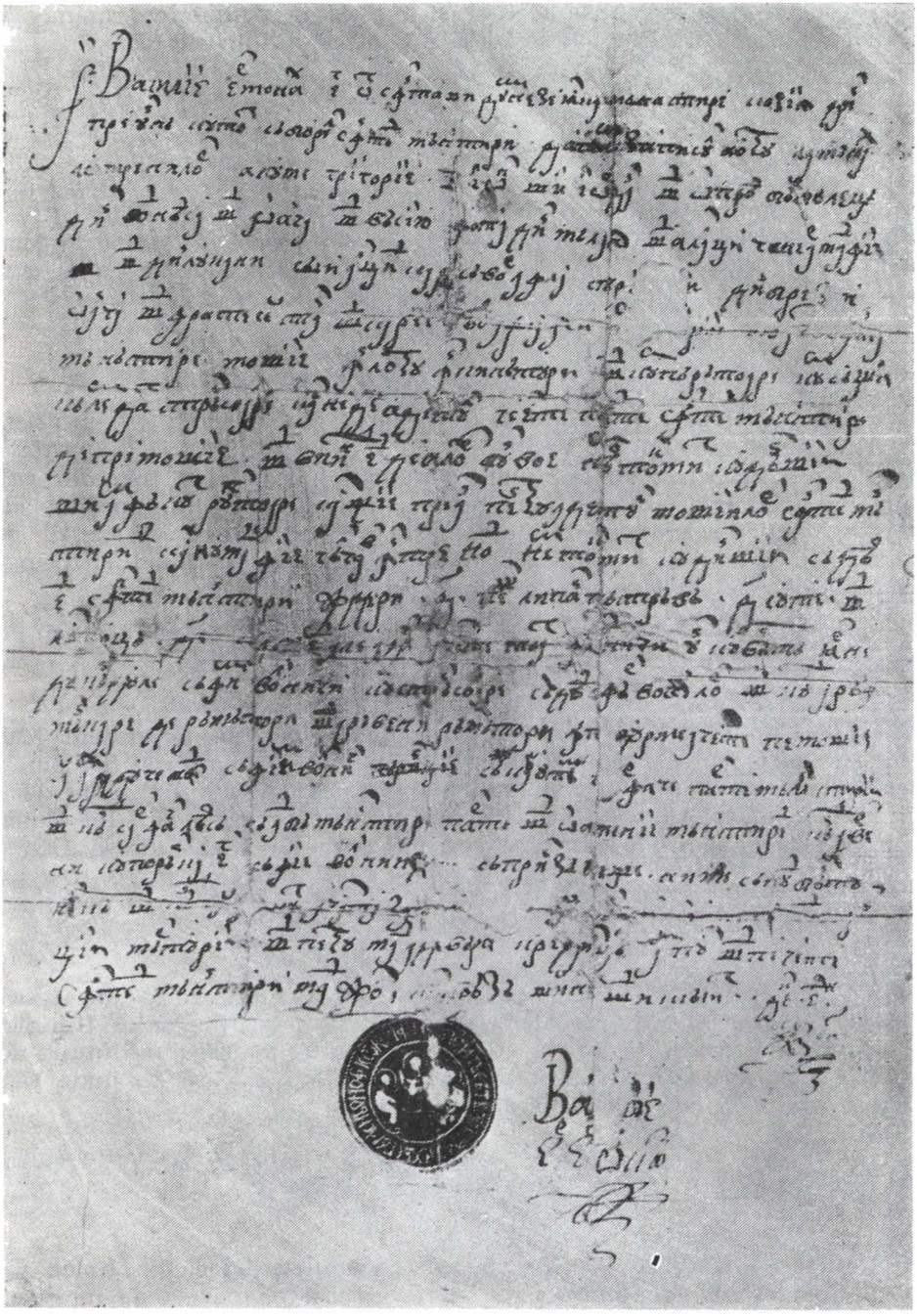

Fig. 29. Document din 5 decembrie 1699. Rez. nr. 1063.

https://biblioteca-digitala.ro / http://arhivelenationale.ro

este a noua parte. Pentru aceasta şi-a scris la pomelnicul mănăstirii numele său, al părinţilor, al soţiei sale şi al copilului. Blestem.

Ms. 102, f. 294v—295. Cop. Idem, ms. 150, f. 56 şi mf. 1, c. 211v.

1066. — *1700(7208) aprilie 5.* Matei Ganciu din satul Otăsău vinde popei Ion Sfeticea un codru de loc la Groşeţu, din vîrful Rătii pînă în vîlceaua care merge în valea lui Manta, cu 9 taleri şi un sărindar. Martori : Preda Geană, Ştefan Ocroteală, Tănasie Brodeală şi Toma Florescu. Scrie diaconul Lazăr.

DI, LXIII/3. Orig. (32×20,5 cm).

1067. — *1700(7208) iunie 4.* Constantin Brîncoveanu vv. întăreşte m-rii Cozia şi egumenului Vasilie de acolo, dreptul de a lua dijmă de la Prestol, de la Orlea, de la Cujmir şi anume : grîu, orz, mei din zece părţi una. Le întăreşte, de asemenea, dreptul de a lua din peştele din bălţile Mamina, Orliţa şi din toate gîrlele, pînă în balta Bistriţei, din zece peşti — unul sau din zece bani — unul le mai întăreşte şi dreptul de a lua din stupi şi din rîmători de la cei „ce vor ţinea bucate".

Ms. 102. f. 314v—315. Cop. Idem, ms. 150, f. 8 şi mf. 1, c. 107v—108.

1068. — *1700(7208) iunie 20.* Necula logofăt de la Ocnele Mari vinde m-rii Govora şi egumenului Paisie via, casa, pivniţa şi livezile cu pometul de la Licura, cu 85 taleri. Martori : ieromonahul Anania de la Titireci, logofătul Chirca, Defta Ştefan, Sima căpitan — fiul lui Dumitru. Scrie Costandin logofăt, feciorul negustorului Nicola de la Ocnele Mari.

Ms. 146, f. 302v—303. Cop.

1069. — *1700(7208) iulie 9.* Teodosie mitropolit cere „cu mare blestem şi cu groaznică afurisenie", preoţilor şi orăşenilor din Rîmnicu Vîlcea să mărturisească despre locurile din cîmpul oraşului Rîmnic ale m-rii Cozia, care acum sînt împrejurate, să le afle care pe unde sînt, fără să ascundă nimic. Blestem.

Ms. 86, f. 51v. Cop. Idem, ms. 102, f. 465 şi mf. 1, c. 78v—79. EDIŢII. Rez. Tamaş, *Catalog*, nr. 82.

1070. — *1700(7208) iulie 9.* Pătru şi Dumitru judeci din Jiblea, cer m-rii Cozia şi egumenului Vasile să fie clăcaşi pe partea de moşioară din Jiblea care a fost a lor şi a fost vîndută mănăstirii cu 22 lei de Nedelcu şi fiul său Antonie din Dăeşti, deoarece nu a avut cu ce plăti bi-

https://biblioteca-digitala.ro / http://arhivelenationale.ro

rul, fiind plecaţi din ţară. Nemai putînd-o răscumpăra „de sărăcie şi de dajdii“ şi „neavînd loc de hrană“ să călcuiască mănăstirii cu plugul, trei zile primăvara, iar toamna două zile „şi cu topoare şi sapa a clăcui la ce ne-ar porunci“. Martori : popa Sima, Stoica, Mesa, Dumitru Hronea, Ilie Belci, Ioan Petculescul, Marin meşter.

Ms. 86, f. 22v. Cop. Idem, mf. 1, c. 150.
EDIŢII. Rez. Tamaş, *Catalog*, nr. 48.

1071. — *1700(7208) f.l.z.* Hotărnicia moşiei Cîrloganii de Sus a schitului Şerbăneşti-Morunglavul din jud. Vîlcea.

Trib. jud. Vîlcea, dosar 100/1857, f. 5v—6. Menţ.

1072. — *1700(7208) f.l.z.* Vladul şi fratele său Socol, fiii paharnicului Rudeanu, vînd lui Barbul Corbeanul partea lor de moşie şi trei rumâni.

DI, LXVI/4, (nr. 6). Menţ.

1073. — ⟨*Sec. XVII*⟩ [1]. Postelnicul Tatul cumpără un răzor de vie de la Ioana şi de la fiul ei Şerb, cu 2 ughi. Tocmeala s-a făcut în casa lui Mircea. Martori : [2] Mihăilă Albuş, Mircea, Şerb, Sima fratele lui Mircea. Blestem. Scrie popa Radu din Călimăneşti.

Ms. 150, f. 77. Cop.

[1] Datare după alte documente din ms. 150, în care apare Şerb.
[2] Loc gol în text.

1074. — ⟨*Sec. XVII*⟩ [1]. Costandin vinde postelnicului Tatul o moşie pe care i-o dăduse unchiul său Nicula, la moartea lui. Tocmeala nu a făcut-o definitiv, urmînd să întrebe pe nişte oameni bătrîni. Primeşte 3 ughi, urmînd ca să primească ceilalţi bani după stabilirea preţului total. Martori : Ivan şi Dragomir din Argeş.

Ms. 150, f. 77. Cop.

[1] Datare după alte documente din ms. 150, în care apare „unchiul Nicula“.

1075. — ⟨*Sec. XVII*⟩. Maria împreună cu Voica, fiica sa şi Stan ginerele său, dau de zestrea Dobrei o vie la Troian, un loc de vie tot la Troian, un bou, un inel mare, 2 ace mari şi 4 mici. Martori : Vladul Bogdănescul, Dumitru Cazacul, Stanciul Bog şi Voico.

Ms. 147, f. 161—161v. Cop.

1076. — ⟨*Sec. XVII*⟩. Badea din Cacova zălogeşte jupînului Constandin un loc din Detunături, partea Badei, cîtă se va afla pentru 4 lei,

https://biblioteca-digitala.ro / http://arhivelenationale.ro

cu ştirea tuturor. Martori : Anghel, Radul, Tudor, Simion. Scrie Ion, feciorul lui Eftimie.

Ms. 147, f. 105v. Cop.

1077. — ⟨*1700—1800*⟩. Zapis de hotărnicie în pricina unei biserici de pe hotarul Grecilor. Semnează mai mulţi săteni.

DI, LXXXV/2. Orig. (19×11 cm) filigran.

1078. — *1700(7209) septembrie 25.* „Poruncă domnească pentru şase boieri hotarnici, pentru alegerea moşiei Bîrzeşti".

Ms. 148, f. 90. Menţ.

1079. — *1700(7209) octombrie 2.* Chiriţă pîrcălabul din Sărăcineşti, jud. Vîlcea, lasă feciorilor săi moşie în Runcul Saşiului din Mosoroasa. Hotare : Capul frumos, capul cu anini, livada Bujoreanului, livada vărului Matei, pe lîngă pădurea lui Simion Bocea.

Trib. jud. Vîlcea, dosar 265/1856, f. 23 v. Rez.

1080. — *1700(7209) noiembrie 1.* Şase boieri hotarnici anume : popa Dumbravă din Stoeneşti, Cîrstea pîrcălab din Oteşani, Andrei logofăt din Bărbăteşti, popa Mateiu din Bodeşti, popa Ion din Bodeşti şi Ion ceauşul din Bîrzeşti au fost luaţi de egumenul Ştefan de la Bistriţa, în urma cărţii lui Constantin Brîncoveanu vv., ca să aleagă şi să hotărască moşia pe care au avut-o megiaşii din Bodeşti, cumpărată în hotarul Bîrzeştilor, împreună cu Coman, al doilea portar ; i-au chemat pe toţi megiaşii din Bodeşti, cu cărţile şi zapisele lor, le-au citit şi au făcut hotărnicia ca să nu mai aibă gîlceavă, punînd şi semne, pentru hotarul Bîrzeştilor : vîrful Răcovicioarei, aninul înfierat, gura văii Slamnei, fagul înfierat, Padina frasinului, Rusca şi mejdina, frasinul înfierat pînă în Plăvoci. Scrisoarea se dă în mîna egumenului Ştefan al Bistriţei, ca să fie apărat de megieşii din Bodeşti. Scrie popa Ion din Bodeşti.

Ms. 148, f. 90—91. Cop.

1081. — *1700(7209) noiembrie 11.* Tudor diaconul din Bodeşti vinde m-rii Bistriţa şi egumenului Ştefan două fălci de moşie în hotarul Bîrzeştilor, cu 3 taleri şi jumătate, dînd şi vechile zapise de cumpărătoare.

Ms. 148, f. 91. Cop.

1082. — *1701(7209) ianuarie 31, Bucureşti.* Constantin Brîncoveanu vv. întăreşte m-rii Cozia şi egumenului Vasilie stăpînirea asupra lui

https://biblioteca-digitala.ro / http://arhivelenationale.ro

Nan ţiganul şi a urmaşilor săi de parte bărbătească, care au fost daţi de mitropolitul Teodosie lui Staico mare paharnic, pentru nişte bani şi răscumpăraţi de la urmaşii acestuia de către egumenul mănăstirii. Martori : Cornea mare ban, Stroe mare logofăt, Diicul mare logofăt, Mihai Cantacuzino mare spătar, Şerban mare vistier, Vergo mare clucer, Dumitrache mare postelnic, Şerban Cantacuzino mare paharnic, Radul Izvoranul mare stolnic, Bunea Grădişteanul mare comis, Toma Cantacuzino mare sluger, Costandin Corbeanul mare pitar. Ispravnic, Ştefan Cantacuzino mare sluger. Scrie Isar logofeţel.

Ms. 102, f. 413v—415. Cop.

1083. — *1071(7209) februarie 4.* Nedelco vinde m-rii Bistriţa moşia Foleşti din jud. Vîlcea.

Ms. 148, f. 143v. Rez.

1084. — *1701(7209) februarie 15.* Neagoe, fiul lui popa Radu din Pietrari dă Vladului Bodescul din Stoeneşti o livadă din Zăpodia în hotarul Stoeneşti, pentru 2 taleri. Martori : Gheorghe sluger, Vladul căpitan şi Toma diacul.

DI, XLIII/5. Orig. 2 file (21×15 cm), filigran ; rupt la colţuri şi îndoituri.

1085. — *1701(7209) februarie 23.* Vlaicul, Oprea, Vintilă şi Simion, feciorii lui Stoica Şopăruncă din Silvăleni vînd Badului Cochiu din Dragoslavele locul din Runceasa, de la locul Roşcăi cît se ajunge peste tot cu meri, cu nuci, cu talere două. Preţul 170 de taleri. Martori : popa Răuţă din Dragoslavele, popa Radu din Silvăleni, Manea, Mihăilă, Costandin, Oprea şi Marin.

DI, XLI/1. Orig. două file (21×16 cm), uşor rupt la colţuri şi îndoituri. Notă tergală : „N 307 văzut la hotărnicie, 877, 8, 25, inginer Marinescu, 1862, dec. 27".

1086. — *1701(7209) aprilie 25.* Constantin Brîncoveanu vv. porunceşte orăşenilor din Floci, anume : lui Dumitraşco Şainoiul, Cazan clucer, Dima Leahul, Stafor, Frîncul, Iana, Arbunea şi altora, să se strîngă la un loc, împreună cu alţi oameni bătrîni împrejureni şi să adevereze dacă Dima — fiul lui Apostu, Nedelco — fratele lui Petrică, Anghel şi fratele său Nedelco toţi din Cărăreni, sînt rumâni ai m-rii Cozia, sau nu, deoarece au venit în divan cu egumenul Vasilie şi au scos o carte de la Matei Basarab vv. în care scria că s-au răscumpărat de rumânie. Egumenul Vasilie a spus că numele din carte ar fi rase şi schimbate cu numele lor, deci cartea ar fi mincinoasă. Orăşenii să cerceteze care este adevărul şi să dea şi scrisoare la mîinile lor, ca să nu mai fie gîlceavă.

Mf. 1, c. 205v. Cop.

https://biblioteca-digitala.ro / http://arhivelenationale.ro

1087. — *1701(7209) aprilie 28.* Constantin Brîncoveanu vv. întăreşte m-rii Cozia, egumenului Vasilie şi întregului sobor mănăstiresc un pod umblător la Bogdăneşti, jud. Vîlcea, pe apa Oltului, unde mănăstirea avea moşie. Egumenul Vasilie venise şi se jeluise că unii dintre vecini încearcă în tot chipul ca să ridice podul de acolo. Judecînd pricina domnul spune că dacă acea moşie este a mănăstirii, atunci aceasta are voie, „să facă nu un pod, ci şi zece, numai să poată". Ispravnic, însăşi spusa domnului.

Ms. 150, f. 28v. Cop. Idem, mf. 1, c. 62—62v.

1088. — *1701(7209) iunie 4.* Vladul al doilea portar, împreună cu 24 boieri, au mers la faţa locului, au cercetat şi au adeverit că moşiile Curila şi Gărdanul, de la Severin, sînt ale m-rii Cozia, dar fuseseră împresurate de egumenul Paisie de la m-rea Govora. Cît despre moşiile Miclăuşi şi Cărarea „scrise în toate cărţile Coziei, acum s-au schimbat de-i zic Ilişnic şi Valea Goisăi, care la Govoreanu nu scriu aceste nume" şi m-rea Govora nu avea nici cărţi de proprietate pentru ele. Vladul şi cei 24 boieri au împărţit în două moşiile Miclăuşu şi Cărarea, dînd cîte o jumătate la fiecare dintre cele două mănăstiri. Pentru părţile din aceste moşii cuvenite m-rii Cozia, egumenul Paisie a dat Maloveţul cu siliştea şi cu tot hotarul „şi şi-au făcut scrisori unul la mîna altuia pentru pace". S-a pus piatră în Ogaş la păr, împreunîndu-se Maloveţul cu Curila, „de s-au făcut tot un hotar", de oameni „ştiuţi", anume : Milco din Baia, Ion izbaşa din Cerneţi, popa [1] din Ciovîrnoşani. Hotare : apa Cernetului, Ogaşul Sec, apa Potolniţei, Valea Turcului, Sleamnele, pietrele roşii. Pentru că egumenul Paisie spunea că hotarul este la piatră albă, au cercetat şi au constatat că acea piatră era semn pentru un mort îngropat acolo. Au stabilit ca acea piatră să fie hotar şi nu semn, cum a fost mai înainte.

Ms. 102, f. 309—310. Cop.

[1] Loc gol.

1089. — *1701(7210) septembrie 18.* Afrema, fosta soţie a lui Alexe, împreună cu feciorii şi cu ginerele său Alexe vinde lui Preda Pîrşcoveanul, de bună voie, o parte de moşie de 80 stînjeni din Studina, cumpărată de Manea pîrcălabul de la popa Stoina, cu 33 de bani stînjenul, în total 20 de talerî. Se dă şi vechiul zapis. Martori : popa Pîrvul din Pîrşcoveni şi Alexei.

Ms. 147, f. 96. Cop.

1090. — *1701(7210) octombrie 22.* Constantin Brîncoveanu vv. întăreşte egumenului Vasilie al m-rii Cozia dreptul de a lua toată vama de la schela Cîinenilor, al treilea ban din pocloanele ce vin acolo la

https://biblioteca-digitala.ro / http://arhivelenationale.ro

vamă şi să pună mănăstirea ispravnic la vamă, să fie acolo cu alţi schileri. Mai porunceşte schilerilor de acolo să dea vama mănăstirii. Cine nu va respecta porunca domnească „rea scîrbă şi mare certare va avea". Ispravnic, însăşi spusa domnului.

Ms. 102, f. 283v—284. Cop. Idem, mf. 1, c. 356.

1091. — *1702(7210) ianuarie 8, Bucureşti.* Constantin Brîncoveanu vv. întăreşte m-rii Govora, egumenului Paisie şi tuturor călugărilor via din Licura cu casa, cu pivniţa, cu livezile, pe care le-a vîndut mănăstirii, logofătul Mecul de la Ocnele Mari, cu 85 taleri, ca să-i fie scrise la pomelnic pentru nume. Martori : Cornea mare ban al Craiovei, Stroe Leurdeanul mare vornic, Diicul Rudeanul mare logofăt, Mihail Cantacuzino mare spătar, Şerban mare vistier, Vergo mare clucer, Dumitrache Caramanlîul mare postelnic, Şerban Cantacuzino mare paharnic, Radul Izvoreanul mare stolnic, Bunea Grădişteanul mare comis, Toma Cantacozino mare sluger, Costandin Corbeanul mare pitar. Ispravnic, Ştefan Cantacozino al doilea logofăt. Scrie Isar logofăt.

Ms. 146, f. 303v—304v. Cop.

1092. — *1702(7210) ianuarie 14.* Constantin Brîncoveanu vv. întăreşte m-rii Cozia şi egumenului Vasilie dreptul de proprietate asupra bălţilor Orliţa, Mamina şi Bistriţa cu gîrlele lor şi dreptul de a lua zeciuiala din toate, aşa cum fusese şi mai înainte, în urma jalbei egumenului Vasilie de la m-rea Cozia, care se jeluise că unii locuitori de la bălţile Mamina şi Orliţa, pînă în balta Bistriţei nu mai dau mănăstirii dijma cuvenită din peştele acelor bălţi. Ispravnic, însăşi spusa domnului.

Ms. 150, f. 16v. Cop. Idem, mf. 1, c. 117.

1093. — *1702(7210) martie 9.* Paraschiva — soţia lui Modran, Oprea — vărul lui Dian şi Anghel Purpul — săteni din Pietrari vînd diacului Pătru din acelaşi sat, o moşie a lui Petrică, anume sălişlea din Groşet, cu pomii şi cu tot ce se va mai afla pe ea, cu 180 de taleri, deoarece Petrică fusese dator lui Stanciu Turteş acei bani. Soţia lui Turteş venise cu aprozi, ca să-i oblige să-i dea acei bani, ca să-l plătească pe Petrică, iar ei îl luaseră cu împrumut de la diacul Pătru. Martor şi chezaş — Stanciul.

DI, XLIII/6. Orig. (22×16 cm), uşor rupt la colţuri şi îndoituri.

1094. — *1702 aprilie 8.* Constantin Brîncoveanu vv. porunceşte locuitorilor din oraşul Floci : Dumitraşco Şainoiul, Cazan clucer, Arion Dima fiul lui Alecsie, Dima leahul, Safor, Radul, Frîncul, Iane Arbunea, Dumitraşco căpitan din Berleşti, Vlădilă căpitan, Necula şi Păpa postelnic — toţi din Berleşti, să meargă la Cărăreni şi împreună cu alţi

https://biblioteca-digitala.ro / http://arhivelenationale.ro

oameni bătrîni împrejureni de acolo, să cerceteze dacă Dima fiul lui Apostol, Nedelco fratele lui Petrică şi Anghel fratele lui Nedelco, sînt rumâni ai m-rii Cozia, aşa cum susţinea egumenul Vasile de acolo. Rumânii aveau o carte de la Matei Basarab vv., în care scria că n-au fost oameni ai mănăstirii, ci venetici, dar egumenul Vasilie spunea că şi-au ras numele din zapis şi au trecut altele.

Ms. 102, f. 431v—432. Cop.

1095. — *1702(7210) aprilie 10.* Teodosie arhiepiscop şi mitropolit al Ungrovlahiei se adresează cu carte de blestem şi afurisenie orăşenilor din Floci şi altora scrişi în cartea lui Constantin Brîncoveanu vv., să se strîngă la un loc, împreună cu alţi oameni bătrîni împrejureni, să cerceteze şi să adevereze dacă Dima — feciorul lui Apostu, Nedelco — fratele Petricăi şi Anghel fratele lui Nedelco, toţi din Cărăreni, sînt rumâni ai m-rii Cozia sau nu, deoarece avuseseră pricină în divan cu egumenul Vasilie de la Cozia, spunînd că nu sînt rumâni fiindcă s-au răscumpărat, arătînd şi o carte de la Matei Basarab. Egumenul Vasilie îi dovedise mitropolitului că numele adevărate din carte sînt rase şi peste ele rumânii din Cărăreni îşi trecuseră numele lor. Blestem.

Mf. 1, c. 266—266v. Cop.

1096. — *1702(7210) aprilie 22.* Constantin Brîncoveanu vv. porunceşte la 6 boieri, anume lui Costandin Bojoreanul, Vladu logofăt, Nica judeţul (de la Ocna cea Mare) şi alţii, luaţi de Hrizea Murgescul şi de nepotul său Hrizea, să se strîngă la faţa locului şi să împartă via şi moşia de la Copăcel şi „zestrile" mamei sale. Hrizea Murgescul să ia 2 părţi, iar nepotul său Hrizea o parte ; să-i împace şi să le dea scrisori la mîinile lor, ca să nu mai aibă gîlceavă.

Mf. 3, c. 27v—28. Cop.

1097. — *1702(7210) iunie 5.* Păuna, preoteasa popii Şerban, fiica logofătului Fiera din Cacova, lasă de bună voie, după moartea ei, m-rii Arnota şi egumenului Varlaam doi ţigani de zestre pe Stan şi Preda fiul lui, un loc de vie de moştenire la Vîrfuri cu pometul şi partea cumpărată de la vărul ei Ion logofătul. Blestem. Martori : Ştefan ieromonahul din Govora, Ion ieromonahul din Bistriţa, Crăciun ieromonh, egumen.

Ms. 149, f. 177v—178. Cop.

1098. — *1702(7210) august 6.* Dosoftei, patriarhul Ierusalimului şi al întregii Palestine, se adresează cu carte de blestem şi afurisenie megiaşilor bătrîni şi altor locuitori de la Cerneţi, să mărturisească cu dreptate şi cu frică pe unde sînt hotarele m-rii Govora şi ale m-rii Cozia la

https://biblioteca-digitala.ro / http://arhivelenationale.ro

Cerneți. Mai multe moșii de aici anume : Micleușul, Cărarea, Curila, Gărdanul și Poroinița fuseseră date m-rii Cozia de Mircea cel Bătrîn și de alți domni. Egumenul Paisie de la m-rea Govora, spunea însă că aceste moșii sînt ale m-rii Govora. Au fost numiți boieri hotarnici ca să aleagă moșiile și să adevereze hotarele, dar pentru ca să se rezolve pricina este nevoie și de mărturisirea oamenilor bătrîni din Cerneți. Blestem.

Mf. 1, c. 319—319v. Cop.

1099. — *1702(7210) august 20.* Zapisul lui Costea Pătru cu frații lui pentru o vie la ⟨Păușești⟩ jud. Vîlcea.

Ms. 148, f. 130v. Rez.

1100. — *1702(7211) septembrie 8.* Izbașa Toader, fratele său Stoian, Neacșul, Tudor, Scaunul, Dumitru, Vișa, unchiașul Radul, unchiașul Gulea, vornicelul cu feciorii lui, fratele său Gheorghe Ivan, Gavril, și alți locuitori călărași din satul Orlea, aflîndu-se pe o moșie a m-rii Cozia și fiind obligați de egumenul Vasilie să plătească mănăstirii suhat pentru vaci, oi, rîmători, stupi și pentru alte animale ce se hrănesc de pe pămîntul moșiei, s-au rugat ca în loc de suhat să dea un car de pește, anume : crapi, somni, știucă, plătică, iar dacă nu vor încărca astfel carul trimis de mănăstire, să plătească 20 de taleri.

Ms. 150, f. 8—8v. Cop. Idem, mf. 1, c. 118.

1101. — *1702(7211) noiembrie 15.* Varlaam, fost mitropolit al Țării Românești, care după ce s-a întors de la Ierusalim a zidit m-rea Trivale de lîngă Pitești, fiind aproape de moarte, a poruncit călugărilor de la Fedelsciori să-l aducă la m-rea Cozia, că aici unde și-a început călugăria să-și sfîrșească zilele și să fie îngropat. De aceea, lasă prin diată ca m-rea Trivale, zidită de el cu toate moșiile ei, cu vase și cu odăjdii bisericești, să fie închinată m-rii Cozia, care va pune acolo egumen pe cine va crede de cuviință. De asemenea, m-rea Seaca de pe Cungre, care fusese închinată m-rii Trivale, va intra tot în stăpînirea m-rii Cozia. Blestem.

Mf. 1, c. 388v—389. Cop.

1102. — *1703(7211) aprilie 10.* Constantin Brîncoveanu vv. poruncește sătenilor din Ciineni să dea m-rii Cozia vama din bucatele cu care fac negustorie, așa cum a fost obiceiul și mai înainte vreme, deoarece egumenul Vasilie venise și se jeluise la domn de acest lucru. Dacă nu-și vor da vama obișnuită vor „petrece rea certare" de la domn.

Ms. 102, f. 297. Cop. Idem, mf. 1, c. 356v.

https://biblioteca-digitala.ro / http://arhivelenationale.ro

1103. — *1703(7211) aprilie 21.* „Cartea a 6 megiaşi pentru alegerea moşiei Tupşa."

Ms. 148, f. 208. Menţ.

1104. — *1704(7212) apriie 15.* Maria din Ciineni, fiica lui Vasilie şi fostă soţie a lui Pătru Rohat din Boişoara, dă zapis duhovnicului Gherasim Schileriul şi egumenului Vasile de la Cozia ca să se ştie că dă m-rii Cozia sălişlea ei cu pomi din satul Ciineni, din uliţă pînă în Olt, pe lîngă vale şi pînă în grădina mănăstirii. Primeşte doar un taler, dar urmînd ca pentru restul banilor să i se scrie la pomelnic numele ei şi al părinţilor ei. Martori : Toma Vameş, Vasilie Carapcea, Petrişor, Stanciul şi unchiaşul Neagoe. Scrie popa Andrei din Jiblea.

Ms. 102, f. 284. Cop. Idem, ms. 150, f. 92v şi mf. 1, c. 191v.

1105. — *1705(7213) aprilie 16.* Constantin Brîncoveanu vv. întăreşte egumenului Varlaam şi m-rii Arnota, muntele Neteda, care mai întîi a fost al satului Dobriceni, iar apoi l-a cumpărat Matei Basarab vv. şi l-a închinat mănăstirii, care l-a stăpînit pînă ce s-a sculat satul Costeşti şi l-a luat fără judecată. Se cere ca sătenii să stea de faţă la judecată cu egumenul, dacă vor fi nemulţumiţi, iar în munţi să nu mai aibă treabă, deoarece rămîn ai mănăstirii.

Ms. 149, f. 135v—136. Cop.

1106. — *1705(7213) aprilie 20.* Constantin Brîncoveanu vv. întăreşte egumenului Serafim de la m-rea Cozia dreptul de a strînge dajdiile de la ciocănaşii de la Ocna cea Mare (Vel Ocnă), care sînt ai mănăstirii, după cum a fost obiceiul şi mai înainte. Egumenul venise la domn şi se plînsese că aceştia nu vor să-şi mai dea dajdiile, punîndu-se împotrivă chiar şi cămăraşii de acolo. Domnul porunceşte cămăraşilor ca să-l ajute pe egumen să ia dajdiile de la ciocănaşi, altfel „vor petrece scîrbă" de la domnie şi vor pune dajdiile de la ei. Ispravnic, însăşi spusa domnului.

Ms. 102, f. 423—423v. Cop. Idem, mf. 1, c. 332—333, idem c. 344.

1107. — *1705(7213) mai 1.* Băra şi soţia sa Marica vînd părintelui Ştefan de la m-rea Bistriţa un loc de vie la Hieroaia, cu pomet, cu 4 talere, cu ştirea tuturor. Martori : popa Ion din Titireciu, monahul Vasilie din Titireciu, monahia Tudosia. Scrie Stroe dascălul de la m-rea Titireci.

Ms. 147, f. 119v—120. Cop.

1108. — *1705(7213) mai 27.* Mihul Fălcoianu, fratele lui Gheorghe vornic vinde egumenului Paisie al m-rii Govora via sa din dealul Dră-

https://biblioteca-digitala.ro / http://arhivelenationale.ro

găşanilor, aflată pe moşia Episcopiei Rîmnicului, lîngă viile lui Drăguşin Flutur diacon şi a lui popa Pahomie de la Episcopie. Preţul, 45 taleri, din care deja a primit înainte 22 taleri, iar restul la facerea actului. Martor, Misail Bîrsescu monah. Scria Zota logofeţel, fiul lui Sima cupeţul din Ocnele Mari (Vel Ocnă).

Ms. 146, f. 298—298v. Cop.

1109. — *1705(7213) iunie 1.* Pătru Drăgănescu vinde lui Vasile Cîrpaciul din Cîineni ostrovul din Golotreni, cu nucii, merii, perii şi cu ce s-ar mai afla pe acea moşie, cu 11 taleri. Ostrovul fusese zălogit boierului Dragomir pentru 5 taleri şi jumătate, iar acesta şi-a cerut banii înapoi şi Drăgănescu neavînd de unde să-i dea şi-a scos moşia la vînzare. Hotare : Văratica, gura pîrîului, Drăgăneşti, Topliţa, nucul cel mare. Hotarele au fost stabilite de unchiaşul Detcu şi de Pătru Tătuci. Adălmaş — o vadră de vin, plătită de Vasile Cîrpaciul. Scrie popa Mihai. După venirea nemţilor în ţară (după 1716) Vasile Cîrpaciul face o nouă măsurătoare, fiind ajutat de Şanţ, meşterul neamţ de la gura Lotrului, de Sîrcul şi unchiaşul Necula, ambii din Călineşti şi de Pătru Tătuci.

DI, CXL/3. Orig. (33,5×22 cm), filigran ; rupt la colţuri şi la îndoituri, cusut cu aţă roşie şi galbenă.

1110. — *1705(7213) iulie 1.* Preoţii şi oamenii bătrîni din satele Bărbăteşti, Bodeşti, Cacova şi Stoeneşti din jud. Vîlcea, mărturisesc că munţii Neteda şi Scînteia au fost ai satului Dobriceni pînă în zilele lui Matei Basarab vv. La zidirea m-rii Arnota, fiind aproape de mănăstire, s-a vîndut domnului „cu tot hotarul, şi cu plaiul şi cu acest munte“ care l-a dat mănăstirii ca să fie de ajutor. Cînd Constantin Brîncoveanu vv. a trecut Dunărea pentru a merge la Udrei (Adrianopol) „din porunca împărăţiei“ s-a sculat satul Costeşti a scos animalele din acei munţi şi-a bătut păstorii, făcînd mare gîlceavă şi şi-au dus vitele lor, dîndu-le acolo mai mult de doi ani. În urma jalbei egumenului şi a sătenilor din Dobriceni domnul a cerut Costeştilor să lase muntele liber. Nevrînd aceia să asculte, a trimis armaş domnesc de au făcut „zapt şi certare“ şi a dat mănăstirii muntele. Scrie Neagoe logofăt din Rogojină.

Ms. 149, f. 136—137. Cop.

1111. — *1705(7213) iulie 24.* Mitropolitul Tudosie întăreşte m-rii Arnota muntele Neteda, fost al moşnenilor din Dobriceni care s-au vîndut ca rumâni lui Matei Basarab vv., împreună cu muntele şi cu plaiurile. Domnitorul le-a dat m-rii Arnota, care le-a stăpînit pînă în timpul lui Constantin Brîncoveanu vv. cînd s-au ridicat rumânii din Costeşti ai m-rii Bistriţa şi au apucat muntele fără judecată. Constantin Brîncoveanu vv., la cererea egumenului Varlaam şi a sătenilor Dobriceni, a hotărît ca sătenii din Costeşti să nu mai aibă treabă cu acest

https://biblioteca-digitala.ro / http://arhivelenationale.ro

munte. Mitropolitul a fost însărcinat de către domn să facă judecată la fața locului unde s-au prezentat egumenii de la Bistrița și Arnota și rumânii din Costești și Dobriceni. Egumenul de la Arnota a scos hrisovul lui Matei Basarab vv. în care se arată că s-a cumpărat satul Dobriceni cu muntele Neteda, de asemenea oamenii străini de aceste sate au mărturisit că muntele a aparținut Dobricenilor. Egumenul de la Bistrița și sătenii din Costești nu au avut nici o carte, de aceea să nu mai aibă treabă cu acel munte.

Ms. 149, f. 137—138. Cop.

1112. — *1705(7214) noiembrie 4.* Neacșul din Bereşti și feciorul său zălogesc lui Dumitru, aprod din Uda, moșia lor din Bereşti, funia Bălănească, din cîmp, din apă, cu vad de moară de peste tot hotarul, cu 30 de taleri. Se obligă că dacă pînă la Crăciun nu va întoarce banii împrumutați, moșia să rămînă stătătoare cumpărătorului. Martori: Neacșul diacon, Ivan cupețul, Drăgușin și Stan. Scrie popa Dumitru din Uda.

Ms. 145, f. 34. Cop.

1113. *1706(7214) martie 5.* Constantin Basarab Brîncoveanu vv. întărește lui Antim [Ivireanu], episcopul Rîmnicului, dreptul de stăpînire asupra moșiei Mihăești, cu tot venitul ei, deoarece stăpînii moșiei o închinaseră Episcopiei. Ispravnic, însăși spusa domnului.

Mf. 3, c. 13. Cop.

1114. — *1706(7214) aprilie 6.* Costandin mare pitar, Mihai fost mare postelnic și Barbul din Corbi, jud. Argeș, dau m-rii Cozia moșia lor de la Vițicheşti, deoarece unchiul lor Dumitrașco, fost mare paharnic, murise și fusese îngropat acolo, la mănăstire, iar moșia fusese cumpărată de el, cu tot venitul ei de vinărici în vremea domnitorului Șerban vv. De aceea dau moșia de pomană pentru Dumitrașco și pentru jupîneasa sa, ca să le fie numele trecute la pomelnic. Sînt exceptate de la vînzare, fiind înfundate patru vii părăsite, cu livezile și cu pomii lor. Martori: Costandin mare clucer,[1] Radul Hrizea — mare clucer și Iorga[2] mare sluger, Mihalache medelnicer și Barbul Brăiloiu spătar.

Ms. 102, f. 493v—494. Cop. Idem, ms. 150, f. 40—40v și mf. 1, c. 226—226v.

[1] În ms. 150 urmează „Știrbei".
[2] În ms. 150 „Gheorghe".

1115. — *1706(7214) mai 12.* Constantin Brîncoveanu vv. înștiințează pe căpitanul de martalogi din Loviște, pe zapcii și pe toți sătenii

https://biblioteca-digitala.ro / http://arhivelenationale.ro

din Bumbueşti, jud. Argeş, ca să ştie că l-a iertat pe Stan nevolnicul şi pe fiul său Dumitru de toate dajdiile şi orînduielile cîte vor ieşi peste an şi porunceşte să-i dea bună pace de aici înainte şi să fie lăsat să-şi stăpînească toată moşia pe care o are în Bumbueşti şi în Clocotici altfel vor „petrece certare şi mare scîrbă". Ispravnic, însăşi spusa domnului.

DI, CXX/3. Cop. datată 1847, iunie 20. Notă tergală : „S-a arătat la hotărnicia moşiei Bumbueşti", Inginer hotarnic, Toma Rădulescu. Pe verso legalizarea făcută de „Suptocîrmuirea de Loviste" în 1853, iunie 16 ; sigiliu aplicat în fum negru.

1116. — *1706(7214) mai 18.* 12 boieri anume : Popa Stănescu, Mihai Pleşian, Matei Stănescu, Stoia Stegor Rîm[nic], Vladu Căzănescu logofăt, Udrea Slăvitescu căpitan, Radu Olănescu logofăt din Voinigeşti, Radu Săpunaru din Rîmnic, Hrizea Murgescu, Gheoca Slăvitescu, Vasălie Măld[ărescu] vătaf şi Costandin logofăt, fiul lui Miu cupeţ, sînt luaţi de Antim [Ivireanul], episcopul Rîmnicului, de Ignat Mihăescu paharnic, fiul lui Mitrea, sluger şi de alţi moşneni din Mihăeşti, să le aleagă şi să le hotărască părţile de moşie din Mihăieşti şi din Hîrşeni. S-au strîns toţi la faţa locului ispravnic fiind Tudorache, fost mare portar, s-au citit cărţile de cumpărătoare sau de moştenire şi s-au aflat 4 părţi mari din 4 moşii. Din ele s-a scos o parte, partea Iarciului dată mai dinainte m-rii Govora, după ce a fost aleasă de 6 boieri. Din celelalte părţi s-a aflat că o parte cea mare, este de moştenire a Episcopiei şi o altă parte, tot mare, cumpărată de Episcopie. O altă parte în Hîrşeni, a închinat-o Episcopiei Tănasie Păuşescu clucer, nepotul lui Tănasie Sărăcinescu comis. S-a mai ales partea lui Ignat Mihăescul paharnic şi a nepoţilor lui, pe care o aveau de moştenire şi de cumpărătoare în Mihăeşti şi în Hîrşeni ; partea lui Anghel comis ; jumătate din partea lui popa Dragomir ; partea lui popa Stroe, cumpărată de la Bălăureasca ; partea lui popa Iane, tatăl lui Voicu. Toate aceste părţi au făcut împreună 3 părţi mari. S-a tras toată moşia prin două locuri ; întîi pe la Olt, unde se hotărăşte cu moşia Sevestreni a m-rii Cozia, aflîndu-se 2 220 stînjeni. A doua trăsură are hotarele : mijlocul moşiei, coasta, dîmbul, hotarul Troeneştilor, ai m-rii Cozia şi hotarul m-rii Govora, aflîndu-se 1 260 stînjeni. Pe la capătul moşiei către m-rea „De un lemn", unde este pădure, nu s-a putut trage hotarul şi s-au pus semne. De aici Episcopia ia două părţi de 1 356 stînjeni, iar Ignat Mihăescu paharnic şi nepoţii lui — 750 stînjeni, 30 stînjeni din partea sa, fiind daţi lui Tănasie logofăt, fiul lui Costea din Rîmnic, care o cumpărase de la Ignat şi apoi a vîndu-to lui Antim, episcopul Rîmnicului. Împreună cu stînjenii de mai sus Episcopia face 1 386 stînjeni. Lui popa Voica şi lui popa Iane, fratele său, li s-au dat 160 stînjeni pe lîngă moşia Episcopiei în Hîrşeni. S-au pus semne din pietre, după obicei şi s-au dat cărţi la mîna fiecăruia.

Mf. 3, c. 13—13v. Cop.

https://biblioteca-digitala.ro / http://arhivelenationale.ro

1117. — *1706(7214) mai 19.* Ignat Mihăescu paharnic, feciorul lui Mitrea sluger, împreună cu ginerele său Mecul din Budeasa, adeveresc episcopului Antim (Ivireanul) al Rîmnicului, că după hotărnicia moşiilor Mihăeşti şi Hîrşeni, făcută mai înainte de 12 boieri, din cei 200 stînjeni ce le-a revenit în Hîrşeni, au închinat 100 stînjeni bisericii, cu hramul Sfîntul Nicolae din Mihăeşti, pentru pomenirea lor. Ceilalţi 100 stînjeni fuseseră vînduţi mai înainte părintelui episcop Ilarion pentru 20 taleri, de către Hrizea, nepotul lui Ignat Mihăescu. Pentru partea de bani, 15 taleri ce le-a revenit ca cheltuială la hotărnicie, Ignat şi ginerele său întăresc Episcopiei aceşti 100 stînjeni. Martori : Vasile Măldărescu vătaf, Gheoca Slăvitescu, popa Stănescu, Vladu Căzănescu logofăt, Hrizea Murge[scu], Costandin logofăt — fiul lui Nicula cupeţ de la Ocna cea Mare (Vel Ocnă), Radu Goran logofăt din Rîmnic, Udrea Slăvitescu căpitan şi Mihai Pleşoian.

Mf. 3, c. 13v—14. Cop.

1118. — *1706(7214) iunie 13.* Constantin Brîncoveanu vv. întăreşte m-rii Arnota muntele Neteda, care a fost al moşnenilor din Dobriceni şi l-au vîndut lui Matei Basarab vv. Domnitorul l-a dăruit m-rii Arnota, ctitoria sa. Satul Costeşti s-a ridicat şi a luat fără judecată şi cu sila acest munte. În urma jalbei egumenului Varlaam al m-rii Arnota şi al sătenilor din Dobriceni, s-a poruncit ca sătenii din Costeşti să lase în pace muntele. Mitropolitul Teodosie a judecat la faţa locului şi a hotărît că muntele aparţine m-rii Arnota, sătenii din Costeşti şi m-rea Bistriţa să nu mai aibă nici o treabă cu el.

Ms. 149, f. 138—139. Cop.

1119. — *1706(7214) iunie 20.* Tănasie, fiul lui Costandin logofăt din Rîmnic, îi vinde lui Antim ⟨Ivireanu⟩, episcopul Rîmnicului, părticeaua sa de moşie din Mihăeşti, 30 stînjeni, ce i-a revenit, în urma hotărniciei a 12 boieri. Preţul — 10 taleri. Odată cu zapisul încheiat, Tănasie dă şi scrisorile cele vechi de proprietate. Martor, Tudosie Olănescul.

Mf. 3, c. 14. Cop.

1120. — *1706(7214) iulie 10.* Constantin Brîncoveanu vv. întăreşte m-rii Cozia, egumenului şi călugărilor de acolo dreptul de a lua dijma şi vinăriciul de pe moşia Viţicheşti, din toate bucatele ce s-ar afla pe acea moşie, deoarece moşia fusese cumpărată de Dumitraşco Corbeanul paharnic de la moştenii din Viţicheşti cu carte de la Şerban Cantacuzino vv. Murind Dumitraşco paharnic şi fiind îngropat la m-rea Cozia, nepoţii săi anume Costandin Corbeanul mare pitar, Mihai postelnic şi Barbul au dat mănăstirii moşia de mai sus, ca să fie unchiului lor pentru pomenire şi călugărilor pentru hrană.

Ms. 102, f. 488. Cop.

https://biblioteca-digitala.ro / http://arhivelenationale.ro

1121. — *1706(7214) f.l.z.* Matei, fiul lui Vladu Fiştorea vinde căpitanului Balotă, partea sa de moşie. Acesta dă din ea şi Episcopiei, făcînd-o moştenitoare.

DI, LXVI/4. (nr. 7). Rez.

1122. — *1706(7215) septembrie 21.* Constantin Brîncoveanu vv. porunceşte lui popa Stan, lui Silvestru călugărul şi lui Stoica, ispravnic al m-rii Cotroceni, ca atunci cînd vor strînge recolta să ia parte din vinul de vinărici, să meargă la divan şi după judecata ce se va face, să-şi ia fiecare partea cuvenită, deoarece egumenul de la m-rea Cozia făcuse jalbă la domnie pentru faptul că omul mănăstirii, ispravnic pe moşia Viţicheşti, jud. Muscel (azi jud. Argeş), primită ca danie, nu este lăsat să strîngă dijma.

Ms. 102, f. 487v—488. Cop. Idem, ms. 150, f. 46 şi inf. 1, c. 234.

1123. — *1707(7215) martie 8.* Ştefan şi Stoica feciorii unchiaşului Dobrin din Gărdeşti vînd egumenului Ştefan al m-rii Bistriţa partea lor de vie din dealul Drăgăşanilor, cu rod, cinci răzoare în vîrf şi nouă în poale, o casă şi o bute de 50 de vedre. Preţul — 66 taleri. Martor, Dumitraşco Gărdescu diacon. De la Ion diaconul, fiul lui Dobrin s-a cumpărat un răzor cu 8 taleri şi jumătate.

Ms. 147, f. 110. Cop.

1124. — *1707(7215) martie 28.* Toma, fiul lui popa Vladul din Buneşti şi vărul său Andrei Buzdugan vînd egumenului Paisie şi întregului sobor al m-rii Govora, un codru de loc în vîrful viei mănăstirii, cu 4 taleri. Hotare : cornul viei dinspre răsărit, vîrfu viei Iancului, mărul dulce, nucul, vîlceaua cu cătinele, pîriul pînă în poarta viei, cu toţi pomii care se vor afla.

Ms. 146, f. 313—313v. Cop.

1125. — *1707(7215) iunie 2.* Necula logofăt, fiul lui Onofrie monahul din Vlădeşti adevereşte egumenului Mihail de la m-rea Cozia că a dăruit mănăstirii o poiană din Racoviţă, partea de lîngă riu, „Dreptul cel mai deasupra, iar pădurea şi siliştea lui Cazan nu". Dania o făcuse povăţuit de tatăl său, în timp ce se afla pe moarte, iar tatăl său o obţinuse prin judecată la divan cu egumenul de atunci, de la „Costandin Vodă cel Bătrîn".

Ms. 102, f. 431. Cop.

1126. — *1707(7215) august 30.* — Constantin Brîncoveanu vv. întăreşte egumenului Mihail de la Cozia dreptul de a lua dijma de pe

https://biblioteca-digitala.ro / http://arhivelenationale.ro

moşia de la Lotru a mănăstirii, din toate bucatele care se vor afla pe moşie, cum a fost şi mai înainte vreme. Domnul porunceşte tuturor locuitorilor care se vor afla pe moşie să-şi dea dijma, călugărilor cînd vor veni să o ia şi să nu-i împiedice, deoarece mai înainte îi şi bătuseră pe călugări. Dacă nu se vor supune şi nu vor împlini ceea ce scrie în cartea domnească, vor fi aduşi cu sila înaintea domnului şi pedepsiţi. Ispravnic, însăşi spusa domnului.

Ms. 102, f. 297. Cop.

1127. — *1707(7216) noiembrie. 5.* Teodosie, arhiepiscop şi mitropolit al Ungrovlahiei, porunceşte sătenilor de la Vama de la Cîineni să lase şi m-rii Cozia şi Arnota să ţină răvaşe şi „să dea şi ei pe rînd, cu săptămîna, precum a fost obiceiul", să lase pe popa Paisie să pună vii să se vîndă în pivniţa m-rii Cozia cum au vîndut şi în alte dăţi. Sătenii de acolo ameninţaseră că vor tăia butia, dacă vor pune călugării vii acolo şi pe cei ce vor cumpăra vin de la ei îi vor bate şi îi vor prăda. Arhiepiscopul le aminteşte că alţi vameşi n-au îndrăznit să strice obiceiurile mănăstirii ca ei, măcar că le-a dat şi o carte mai înainte, de afurisenie pentru o altă pricină. Blestem.

Mf. 1, c. 358—358v. Cop.

1128. — *1708(7216) ianuarie 12, Bucureşti.* Constantin Brîncoveanu vv. întăreşte m-rii Cozia şi egumenului Mihail balta Mamina toată şi satul Orlea în sus cu toate gîrlele, pînă la balta Bistriţei, cu tot venitul ei, deoarece aparţineau mănăstirii încă de pe vremea lui Mircea cel Bătrîn vv., iar apoi domnitorii care au urmat au întărit dreptul de proprietate al mănăstirii asupra acelei bălţi : Radu Paisie vv. — la 1537, Mihnea Turcitul vv. — la 1582, Pătru Cercel vv. — la 1583, Radu Mihnea vv. — la 1613 şi Radu Leon.

Ms. 102, f. 351—352. Cop. Idem, ms. 150, f. 12—12v şi mf. 1, c. 113—114.

1229. — *1708(7216) ianuarie 19.* Ion, fiul lui Andrei din Dobriceni, vinde m-rii Arnota şi egumenului Varlaam două răzoare de vie la Suseni, cu 3 taleri, de bună voie, cu ştirea tuturor megieşilor. Scrie Ioan din Bistriţa.

Ms. 149, f. 161. Cop.

1130. — *1708(7216) martie 2.* Dumitru din Dobriceni cu feciorii săi : Radu, Pătru, Nicula şi Stoica vînd m-rii Arnota şi egumenului Varlaam un răzor de vie la Suseni, cu 200 taleri şi jumătate. Martori : Vasile proegumenul, Hilidan Raţă, Sima, Pătru Gojan, Tudor şi Andrei. Scrie Mihăilă grămăticul.

Ms. 149, f. 161v. Cop.

https://biblioteca-digitala.ro / http://arhivelenationale.ro

1131. — *1708(7216) martie 16.* Antim, mitropolitul Țării Românești dă în lucru călugărului Mihail Bîrsescu, via din Drăgășani pe care Mihail o dăduse fiului său Tănasie care a murit. Urmează ca din venitul de două părți să plătească datoriile rămase de la Tănasie, iar nepoților să dea o parte. După moartea călugărului via să fie toată a nepoților lui.

Ms. 146, f. 298v—299. Cop.

1132. — ⟨*1708 iunie 26 — 1709 decembrie 10*⟩[1] *București.* Constantin Brîncoveanu vv. întărește scutirea de orice dajdie a lui „popa Stănislav și popa Chera și popa Stoian"[2] de la biserica domnească din Ocnele Mari, jud. Vîlcea, făcută de Statie fost mare vistier. Îi scutește de birul haraciului împărătesc, de dijmărit, de vinărici, de oierit și de dări, așa cum a fost și mai înainte. S-au văzut și cărțile altor domnitori : Alexandru vv., Radu vv., Mihai Viteazul vv., Petru Cercel vv., Simion Movilă vv., Ștefan vv., al lui Alexandru vv. — fiul lui Radul vv., Leon vv., Grigore vv. și Ștefan Cantacuzino vv., — unchiul lui Constantin Brîncoveanu vv. Se mai dă preoților dreptul de a avea mertic de sare de la ocnă, cîte 200 de bolovani de sare pe an, bolovani mari și buni, aleși cu grijă de cămărași. Martori : . . .[3] Cantacuzino mare vornic, Șerban mare logofăt, Toma[4] . . .[5] mare comis, Ștefan Cantacuzino, mare postelnic, Ianache . . .[6], Constantin Corbeanul mare pitar, Pătrașco Brez[oianu].

DI, LXII/1. Orig. (45×30 cm) pecete aplicată în ceară, monogramă în chinovar, semnătură autografă, documentul este rupt pe jumătate, două treimi lipsă din jumătatea de jos, ruptă și la îndoituri lipit pe spate cu hîrtie ; litera inițială ornată și înflorată cu roșu și negru, literele inițiale ale frazelor scrise în chinovar, însemnare deasupra documentului : „Văzut la Direcția Generală a Arh. St. 1881. Director general B. P. Hasdeu (semnătură autografă).

[1] Datat după dregătoriile lui Radu Golescu, mare clucer între 1 sept. 1706—10 dec. 1709 și Radu Dudescu mare sluger între 26 iunie 1708—2 iunie 1711, coroborate cu anii de dregătorie ai celorlalți membri ai divanului menționați în document.

[2] Cuvintele scrise între ghilimele par a fi fost adăugate ulterior, peste alte cuvinte șterse.

[3] Loc rupt.

[4] [5] [6] Idem.

1133. — *1708(7217) octombrie 7.* Manea pîrcălab din Săliștioara se leagă față de egumenul Mihail de la m-rea Cozia să dea înapoi grîul pe care îl luase de la moșia Vișina, din hotarul m-rii Cozia. Egumenul venise împreună cu călugării și cu un om al banului, aducînd și hrisoavele necesare ca să-și ceară înapoi dijma luată de egumen pe nedrept, și i-au luat 2 cai de un an pentru 55 obroace de grîu. Manea își cere iertare, spunînd că dacă va mai încălca vreodată hotarul, să i se „taie capul pe piatra hotarului". Martori : izbașa Toader, ceaușul Ivan,

https://biblioteca-digitala.ro / http://arhivelenationale.ro

Dragomir Scăunaş, Neacşul, Ivan al Gulei, Pătru, Gavril, Pătru Munteanul, Dumitru Deşa şi „popa din sat".

Ms. 102, f. 529—529v. Cop. Idem, ms. 150, f. 3v şi mf. 1, c. 102v—103.

1134. — *1708(7217) octombrie 20.* Ştefan Pîrşcoveanul arată hotarele moşiei Studina : cornul Rătunzei, valea cu fîntînele, marginea drumului, piatra de la Lăculeţ, piatra din Grumazi, piatra din calea Studinei cea mare, drumul de piatră, măgura Voicheacei, Scumpie, Rusăneşti, hotarul Oltului, măgura cu crucea, piatra găunoasă, drumul Vişinii, piatra din capătul Studinii, Slemele, băşicuţa, piatra din stejar, „care scrie în svetocul lui Mihai vv." casa lui Tulin, casa Călăraneştilor şi piatra din Cornul Studinei celei Mari.

Ms. 147, f. 84—84v. Cop.

1135. — *1709(7217) ianuarie 8.* Preda, fiul lui Vlăduţul din Gîlceşti şi nepot lui Calotă şi lui Dumitraşco îi lasă fiicei sale, Florica drept zestre partea sa de moşie din partea moşului Hamzucu, din hotarul Slăveşti, de peste tot hotarul, din apă, din cîmp, din pădure, din dealul cu viile şi vadul de moară. Preda menţionează că i-a dat această moşie în zilele bunului şi luminatului domn Constantin Vodă Brîncoveanu". Martori : diaconul Calotă de la Iaz, Danciul diacon, Ivan Denghiş din Cîrstăneşti, Dumitraşco Gugolescu, diaconul Românescu, Ion Dancaş din Cîrstăneşti, Micle din Dămgeni, Alexie din Slăveşti. Scrie Dumitru fiul lui Stan.

DI, LXI/. Orig. două file (32×29 cm), filigran, documentul este rupt la îndoituri şi cusut cu aţă.

1136. *1709(7217) ianuarie 25.* Constantin Brîncoveanu vv. împuterniceşte pe postelnicul Ştefan, unul din boierii săi credincioşi, să meargă şi să-l izgonească pe Drăguşin, feciorul Radului Roş, pe fraţii lui, Pîrvu şi Pantazi şi pe verii lor, de pe moşia Urleştilor, moşie pe care o cumpărase Stanciul căpitanul de la Radu Roş, de la fratele său Tudor şi de la vărul lor. Ne mai recunoscînd zapisul de vînzare-cumpărare, Drăguşin şi ai lui au mers în faţa domnului cu plîngere pentru judecată, dar domnitorul a dat cîştig de cauză lui Iane şi lui Pîrvu, feciorii Stanciului. În ciuda hotărîrii domnului, Drăguşin şi cu ai săi au ţinut în continuare moşia. Chemîndu-i din nou la judecată, domnitorul, prin postelnicul său Ştefan porunceşte lui Drăguşin şi fraţilor lui să plece de pe moşia ce o stăpîneau cu sila şi să plătească şi venitul moşiei, obţinut în timpul cît o ţinuseră pe nedrept. Ispravnic însăşi spusa domnului.

DI, CLX/6. Orig. (32×31 cm), filigran, monogramă în chinovar, sigiliu aplicat în chinovar ; rupt la colţuri şi la îndoituri, pecete aplicată, semnătură domnească autografă.

https://biblioteca-digitala.ro / http://arhivelenationale.ro

Fig. 30. Document din 25 ianuarie 1709. Rez. nr. 1136.

https://biblioteca-digitala.ro / http://arhivelenationale.ro

1137. — *1709(7217) iunie 18.* Mihail Bîrsescu monahul dăruieşte m-rii Govora o vie tînără în dealul Căzăneştilor, cumpărată de la Dumitraşco Căzănescu şi un sălaş de ţigani anume : Vintilă cu ţiganca lui Slamna şi toţi copiii lor. În schimb, cînd va muri să fie adus la mănăstire şi îngrijit, să i se facă un sărindar şi să fie pomenit. „Şi am scris cu mîna mea".

Ms. 146, f. 317. Cop.

1138. — *1709(7217) f.l.z.* Manea pîrcălabul din Săliştioară mărturiseşte lui chir Mihail, egumenul de la Cozia, că din neştiinţă a călcat hotarul de la Vişina al mănăstirii şi a venit egumenul cu călugării şi cu un om de la bănie, aducînd şi hrisoavele şi i-au luat doi cai pentru 30 obroace de grîu. Atunci el a fugit la Orlea ca să nu se întîlnească cu egumenul şi cu omul banului şi s-a rugat de megieşii de acolo să-l înduplece pe egumen ca să primească grîul înapoi şi să facă pace. Se mai obligă Manea să nu mai încalce niciodată hotarul moşiei mănăstirii, iar dacă nu se va ţine de cuvînt să i se taie capul.

Ms. 150, f. 3v. Cop.

1139. — *1709(7218) decembrie 18.* Daniil monahul, fost Radul, dă schitului ⟨Peştera⟩ al m-rii Bistriţa, trei răzoare de vie în dealul Drăgăşanilor pe moşia Episcopiei. Teofil monahul vinde mănăstirii trei răzoare de vie lîngă via dată de Daniil, nepotul său, tot pe moşia Episcopiei de la Drăgăşani cu 16 taleri. Martori : Zaharia diacon, Pahomie ieromonah.

Ms. 147, f. 110v. Cop.

1140. — *1710(7218) ianuarie 13.* Constantin Brîncoveanu vv. înştiinţează pe cămăraşii „din oraşul domniei mele din Rîmnicul de Sus" [jud. Vîlcea] că m-rea Cozia are o moşie numită Înăteşti care se învecineşte cu Rîmnicul „şi ţine cîrciumă în ţigănia mănăstirii" şi nu plăteşte căminăritul ca şi alte mănăstiri mari. Cere să i se dea bună pace, să poată vinde vinul mănăstirii la fel ca şi alte moşii ale m-rii Cozia. Însăşi spusa domnului.

Ms. 86, f. 52v—53. Cop. Idem, ms. 102, f. 455 şi mf. 1, c. 79v—30.

1141. — *1710(7218) ianuarie 14.* Popa Gheorghe din Bucureşti mărturiseşte către egumenul Paisie şi către ceilalţi călugări de la m-rea Cozia în legătură cu o moşie din Mihăeşti, care fusese a lui Sărăcinescu şi care făcuse schimb cu călugării în zilele maicii Marta Păuşasca, soră cu Tănasie Sărăcinescul. După ce au murit toţi boierii Sărăcineşti şi Păuşeşti, Marta Păuşasca a dat acea moşie m-rii Cozia, punîndu-l pe popa Gheorghe să facă zapisul, dar el nu a vrut fiindcă spă-

https://biblioteca-digitala.ro / http://arhivelenationale.ro

tarul Preda Pîrşcoveanul îi spusese că Marta nu trebuie să dea nimic fără ştirea lui. Maica Marta s-a supărat pe popa Gheorghe, spunindu-i că dacă nu vrea să scrie să iasă din satul ei şi atunci popa a consimţit să-l scrie, iar Marta şi-a pus pecetea, dînd mănăstirii acea moşie.

Ms. 102, f. 467—468. Cop. Idem, ms. 150, f. 102. La 6 iulie 1834, Judecătoria judeţului Vîlcea adevereşte copia din ms. 150. Idem, mf. 1, c. 272v.

1142. — *1710(7218) ianuarie 14.* Constantin Brîncoveanu vv. porunceşte vinăricerilor din judeţul Olt să lase pe „egumenaşul" de la schitul Seaca al m-rii Cozia să ia vinăriciul viei pe care schitul o are la Slatina, deoarece numai schiturile care nu sînt închinate dau vinărici, dijmărit şi oierit. Dacă nu vor asculta porunca domnească „rea scînbă vor petrece".

Ms. 102, f. 408. Cop.

1143. — *1710(7218) martie 21.* Carte de alegerea stînjenilor din moşia Sacoţi, după apa Tăriii — Vîlcea cuvenite moşnenilor moştenire şi cumpărătură, făcută de boierii Dumitraşco Roşianu şi Dumitru Măldărescu, în urma poruncii dată de Enachie Hrisoscoleo mare ban al scaunului Craiovei.

DI, LXXXVII/1. Orig. filigran.

1144. — *1710(7218) mai 12, Bucureşti.* Constantin Brîncoveanu vv. întăreşte m-rii Cotmeana şi egumenului Partenie, moşia din satul Bereşti, jud. Argeş, pe apa Topologului, cînd moşia s-a hotărnicit şi împietrit de către 12 boieri mari, din partea domniei fiind prezent Tănase al doilea portar. S-a ales din hotarul Căzăneştilor pînă în hotarul Alămăneştilor — 1330 stînjeni, la mijloc pe apa Topologului — 1265 stînjeni, la apus — 1260 stînjeni. S-au dat Cotmeanei 705 stînjeni în valea Luminilor la mijloc, peste silişte 672 stînjeni. La apus pe Sasca 670 stînjeni, din care 40 stînjeni s-au dat Blidarilor, Oprea Crangă şi Mîlcoilor, avînd vii şi case lîngă hotarul Căzăneştilor pe moşia mănăstirii. Moşnenilor li s-au dat la răsărit 665 stînjeni, la mijloc 632 stînjeni. Martori : Constandin Ştirbei mare ban, Radul Golescul mare vornic, Şerban — fiul lui Şerban Greceanul mare logofăt, Toma Cantacuzino mare spătar, Şerban Bojereanul mare vistier, marele clucer, Ştefan Cantacuzino mare postelnic, Ianache Văcărescul mare paharnic, Pană Negoescul mare stolnic, Radul Cantacuzino mare comis, Radul Dudescul mare sluger, Neagoe Topliceanu mare pitar. Ispravnic, Constandin Conţescul al doilea logofăt. Scrie Gherghe fiul lui Iane logofăt.

Ms. 145, f. 34—36. Cop.
EDIŢII. Rez. Aricescu, *Indice*, II, p. 113, nr. 2296.

https://biblioteca-digitala.ro / http://arhivelenationale.ro

1145. — *1710(7218) mai 23.* Popa Stoica din Voicești, împreună cu frații săi Stan și Pătru și cu nepoții săi Pătru și Ioan vînd părintelui Ioan de la m-rea Hurezi 10 răzoare de vie în dealul Gărdeștilor. Hotare : Drumul, via lui Preda și a lui David, via logofătului Diicul din Șerbănești, drumul cel părăsit. Odată cu via îi mai vînd crama, jghiabul, teascul și 5 buți. Prețul — 100 taleri. Vînzarea s-a făcut cu știrea vecinilor și a părinților lor. Martori : popa Dumitrașco Gărdescul și popa Pătrul din Gărdești.

Ms. 102, f. 498v—499. Cop. Idem, mf. 1, c. 280v—281.

1146. — *1710(7218) mai 27.* Dumitrașco Crăsnaru, Gh. Brăiloiu, Dumitrașco și Constandin Bibești aleg din porunca marelui ban al Craiovei, Ianache Hrisosculeu, moșia Poiana de pe apa Hămărăzii, din jud. Gorj.

DI, CII/1. (nr. 4), Rez.

1147. — *1710(7218) iunie 4.* Arhimandritul Ioan de la m-rea Hurezi, ctitor al paraclisului de la m-rea Cozia, cu cele două „case boltite“ și foișorul, se adresează nastavnicului de la Cozia și altor slujitori ai mănăstirii, ca în toate joile de peste an o dată pe săptămînă să facă liturghie ; iar duminicile și la sărbători să le facă la biserica cea mare, obicei luat de mănăstire de la Sfîntul Munte. Cu această ocazie vor vedea și alți pravoslavnici nevoința mănăstirii și vor atrage atenția asupra lor celor ce întăresc și miluiesc „sfînta lavră“ de la Cozia.

Ms. 102, f. 499—500. Cop. Idem, mf. 1, c. 276.

1148. — *1710(7218) iunie 4.* Ioan arhimandritul din Hurezi, ctitorul paraclisului de la Cozia, scrie catastiful cu lucrările pe care le-a făcut și cu toată zestrea zidirii sale, precum și cu banii cheltuiți pentru aceasta : zugrăveala, facerea tîmplelor, poleiala, „fățurile“, pardoseala, policandrul, cărți, odăjdii, două case boltite de lîngă paraclis, foișor. Pentru toate acestea a cheltuit 600 taleri. A închinat paraclisului 10 răzoare de vie de la Gărdești, pe care le cumpărase cu 100 taleri ; a dat la vie o stupină cu 30 mătci ; a dăruit bisericii paraclisului o crucișoară de argint poleită cu aur și cu smalț ; potir de scos „zvezdă“ și o lingură de argint ; pocroveț de hataia și o basma de legare ; antimis cu moaște, poală la proscomidie de la misir, sfită, un stihar de basma cu flori, 2 „epetrafire“ de (h)ataia, cu flori de fir, o pereche de cavițe de dimie galbenă, un teasc pentru sfeștanie, o anaforniță, un sfetnicel la proscomidie, un ibricel de teplă, o cădelniță, o perechire pentru altar ; cărți între care : o Evanghelie românească, un Apostol românesc, o Leturghie rusească, Mineiul cel mare cu obște și cu Octoih, un Ceaslov cu sinaxar, o Psaltire românească, o alta slovenească, un poli-

https://biblioteca-digitala.ro / http://arhivelenationale.ro

candru de Veneţia, 2 scoarţe mari pentru divanuri, un sfeşnic mare cu mucuri, un ibric şi un peşchir.

Mf. 1, c. 280. Cop.

---

[1] Pentru datare vezi. A. Sacerdoţeanu, *Actele secţiei Bunuri publice Bucureşti, Indice cronologic*, nr. 11, Buc., 1947, p. 51, nr. 585.

1149. — *1710(7218) iunie 18.* „Hotărnicia făcută de 6 boieri uneia din moşiile Spîrleni, Butari sau Măciuca jud. Vîlcea".

Trib. jud. Vîlcea, dos. 198/1831, f. 10 (nr. 3). Rez.

1150. — *1710(7218) iulie 8.* Foaie de locurile din moşia Rădăcineştilor ale m-rii Cozia ; un locşor în Negrila mai sus de via lui Andrei, un loc din jos de ulm, ce iese înspre Negrilă al lui Ivaşco ; un loc mai sus de ulm, pînă în locul moşului Onufrie — loc menţionat în zapisul lui Radul — fiul lui Vladu ; un loc de 3 fălci, al moşului Onufrie, pe care mai înainte îl chema Udrea Roşul ; locul fusese cumpărat de la un Oprea Bodoran ; un alt loc al lui Radu — fiul lui Vladu, din sus de moşul Onufrie din Pălămit, şi un loc al pîrcălabului Dima pînă în răzor, în mejdină. Popa Teodosie din Cozia şi pîrcălabul Dima din Rădăcineşti se învoiesc să schimbe şi să dea locul călugărului Istrate Cocioabă, loc ce era cu un cap în hotar şi cu celălalt în Gruiu ; un loc de o falce de la Ivaşco, din locul lui Dima în sus, pînă în locul moşului Onufrie care îl vînduse lui popa Teodosie ; un alt loc în Gruiu, altul mai sus de Gruiu, luat de la Ivaşco Herăscul. Martori : Onufrie monahul, Barbul Rădă(u), Dima părcălab, Ioan Dulea, Iordan diacon, Tănasie şi Udrea, fiul lui Radu. Scrie logofătul Barbu de la Cozia.

Ms. 105, f. 93. Cop. Notă tergală ; „Şi o sălişte din Rădăcineşti, din pogradia bisericii de la Bodoran, cu tot pometul pînă în drum şi pînă în vîlcea". Altă cop. mf. 1, c. 192.

1151. — *1710 iulie 10.* „Hotărnicia făcută de 6 boieri uneia din moşiile Butari sau Măciuca (jud. Vîlcea)."

Trib. jud. Vîlcea, dosar. 198/1831, f. 9v (nr. 4). Menţ.

1152. — *1710(7218) iulie 25.* 6 boieri, anume : Manoil monah, Chira logofăt de la Ocna cea Mare (Vel Ocnă), Matei Stoenescu, Dobroc, Bojoreanul, Grigorie Rudeanul, „în locul Papei Stănescu" şi Pîrvul, sînt luaţi de Dumitraşco, feciorul lui Hrizea Murgescul postelnic, şi de Hrizea vărul său, fiul lui Matei Murgescul, cu carte de la „Basarab voevod", ca să hotărnicească moşia de la Copăcelul, lîngă Ocna cea Mare (Vel Ocnă) din judeţul Vîlcea şi să o împartă. La soroc s-au strîns toţi la faţa locului, împreună cu Cîrstea mare postelnic, au citit cărţile de

https://biblioteca-digitala.ro / http://arhivelenationale.ro

moştenire şi de cumpărătoare ale celor doi şi au tras moşia pe trei locuri, după obicei. Hotarele primei părţi : hotarul ocnei, hotarul Căzăneştilor, dealul, rîul Soaşului, hotarul Bistriţei. Hotarele celei de-a doua părţi : Căzăneştii, hotarul Bistriţei pînă la Vadul bătrîn ; stînjeni — 680. Hotarele ultimei părţi : apa rîului, Piatra Purcarului pînă în hotarul Bistriţei. S-a hotărît ca cei doi să stăpînească împreună această moşie, văzîndu-se şi o scrisoare a jupînesei Voichiţa Cărpinişanca, dată la mîna lui Hrizea Murgescul postelnic, în care spunea că „s-a aşezat între dînşii, pre urma tuturor scrisorilor", dinaintea a doi boieri anume : Şerban Bujoreanul fost vistier şi Matei Cărpinişanul pitar. Moşia nefiind la fel cei 6 boieri hotarnici au împărţit-o în doi codri : livezi — 2 părţi şi izlaz — alte 2 părţi, dînd fiecăruia şi livadă şi izlaz. Au împărţit în două şi via aflată în acest hotar. Dumitraşco urmînd să stăpînească partea dinspre gardul cu Bălvanii, iar Hrizea — partea dinspre Luleşti. S-a mai văzut că Ştefan, feciorul lui Papa Rudeanul a luat dijmă de pe moşia Copăcelul ; cercetîndu-se s-a aflat că puţina moşie pe care a avut-o Tudosie Rudeanul, moşul lui Ştefan, în acest hotar, o vînduse Matei şi cu fiul său Costandin, lui Mihail Bîrsescu, pentru o datorie a tatălui lui Tudosie căpitan. Hrizea Murgescul căpitan o răscumpărase de la Mihail, deci Ştefan Rudeanul nu are nici un drept acolo, urmînd să plătească dijma pe care a luat-o. S-au dat cărţile la mîinile lui Dumitraşco şi Hrizea.

Mf. 1, c. 28—29v. Cop.

1153. — *1710(7218) iulie 25.* 6 boieri, anume : Manuil monah, Chira logofăt de la Ocna cea Mare, Matei Stănescul, D(obroc) B(ojoreanul), Dobrotă Pîrvul judeţ şi Grigorie Rudeanu în „locul lui Papa Stănescu" sînt luaţi de Dumitraşco, feciorul lui Hrizea Murgescul postelnic, cu carte de la Constantin Brîncoveanu vv., ca să le aleagă părţile de moşie ce le au în Cacaleţi, lîngă Olt, judeţul Vîlcea, de către ceilalţi părtaşi ce mai au moşie în acel hotar. Moşia fusese cumpărată de Hrizea postelnic. Cei 6 boieri s-au strîns la faţa locului, împreună cu Cîrstea mare portar, au citit zapisele lui Dumitraşco, văzînd că Hrizea postelnic cumpărase în acest hotar o parte din moşia pe care Tudosie logofăt o cumpărase, la rîndul lui, de la jupîneasa Vişa, fata lui Radul Ocnarul logofăt, pentru 86 taleri ;tot Hrizea mai cumpărase şi de la Papa Rudeanul, „pentru 40 de taleri", o moşie pe care acela o avea de la Costandin, fratele lui Matei Rudeanul. S-a măsurat moşia, găsinduse trei părţi. Hotarele primei părţi : hotarul Argeşului, Piatra Porcarului, hotarul Copăcelului, hotarul Căzăneştilor, Oltul cel Bătrîn, Ochiul lui Roman şi Milculeasa. Ştefan, feciorul lui Papa Rudeanul are 120 de stînjeni rămaşi de la tatăl său, moşie vecină cu hotarul Stolnicenilor. Dumitraşco va stăpîni moşia după hotarele arătate, cu semnele puse de Tudosie logofăt, pînă în hotarul părţii lui Ştefan. Un alt Ştefan fiul lui Costandin spunea că ar fi întors lui Hrizea logofăt banii pe care Costandin îi luase pentru o parte de moşie. Dar nu avea nici zapis, nici martori şi nici nu a putut să jure. Cel care vînduse o moşie

https://biblioteca-digitala.ro / http://arhivelenationale.ro

lui Hrizea logofăt, fusese Papa (Rudeanul). Dumitraşco să-şi stăpînească partea sa de moşie din Cacaleţi, cu bună pace de către Ştefan, (fiul lui Costandin).

Mf. 3, c. 29v—31. Cop.

1154. — *1710(7218) august 12.* Ştefan, ieromonahul de la Govora, aflînd că m-rea Cozia vrea să ia un codru de loc din hotarul Mihăeştilor, din jos, la Balta neagră — mărturiseşte ce ştie despre dania maicii Marta, în legătură cu acel loc ; cînd era maica Marta bolnavă au venit trei călugări de la m-rea Cozia, printre care şi proegumenul Iosif şi l-au rugat şi pe el să meargă cu ei la Marta, să se roage de ea ca să le dea acel codru de loc, dar el nu s-a dus, spunîndu-le că moşia Mihăeşti cu tot hotarul este a Episcopiei ; cît despre acel codru, el este „orînduit", de Tănasie armaşul fratele maicii Marta, care a lăsat ca după moarte să fie îngropată la Episcopie, dîndu-i acel codru, ducîndu-se cei trei călugări fără el la maica Marta. Ştefan ieromonahul nu ştie dacă maica le-a dat lor acel codru sau nu, iar Marta a murit după patru zile.

Mf. 3, c. 14v. Cop.

1155. — *1710(7219) noiembrie 10.* Ion şi feciorii săi : Preda, Lăudat, Ion şi Pîrvu vînd egumenului Ştefan şi m-rii Bistriţa o vie în dealul Gărdeştilor — 5 răzoare, căsoaia, o bute, linul şi teascul, cu 40 taleri, să-l stăpînească călugăraşii schitului zidit în muntele Eleon, cu hramul sf. Grigore Decapolitul.

Ms. 147, f. 111. Cop.

1156. — *1711(7219) aprilie 23.* Dumitru şi tatăl său Toma îi vînd lui Ivaşco din Ciineni un loc din Robeşti situat „la nuc", în mărime de o zi de arătură. Preţul — 200 de bani. Martori : Mitrea din Ciineni, Rafail monah, Petronie monah, Radul Bîrsan, Ion grămăticul de la Cornet şi popa Preda.

DI, CXL/4. Orig. (21 × 17 cm), filigran, rupt la colţuri şi pe margini.

1157. — *1711(7219) mai 8.* Pătru, feciorul lui Radu din Voiceşti, împreună cu unchii săi ; Ioan diacon, Stan, popa Stoica şi Petru, care au vîndut părintelui Ioan de la m-rea Hurezi, via lor din dealul Gărdeştilor, mărturisesc că mai au o ţelină şi viţă sădită peste vie şi în hotarul Gărdeştilor, pe care le vînd, de asemenea, părintelui pentru 200 bani. Martori : Stan, Pătru, popa Dumitraşco Gărdescul, Ioan — fiul diaconului Dragul din Gărdeşti şi egumenul Gherasim ieromonah.

Ms. 102, f. 500. Cop. Idem, mf. 209, c. 281.

https://biblioteca-digitala.ro / http://arhivelenationale.ro

1158. — *1711(7219) iulie 8.* Vătaţie Dolofan şi verii săi din Stoeneşti, anume : Barbul şi Stanciul vînd m-rii Cozia şi egumenului Ioan de acolo un loc sterp în Scăueni, cu 6 taleri şi jumătate. Locul este o părăsişte de vie şi Dolofan îl avea de la tatăl său. Hotare : via mănăstirii şi livada moşului Zosim. Martori : popa Andrei, Barbul logofăt, Stoica Curtean, Radul Popolif din Călimăneşti şi Gherasim ieromonah din Păuşa. Scrie popa Andrei.

Ms. 102, f. 519. Cop. Idem, ms. 150, f. 93 şi mf. 1, c. 192v.

1159. — *1711(7219) iulie 10.* Şerban Prisăceanul fost mare comis orînduieşte 12 boieri din Greci, Milostea şi Recea, să hotărască dreptul de stăpînirea moşiei Greci, pentru care aveau pricină Dragul ceauş cu ceata lui şi popa Toader din Sacoţi cu fraţii lui. Văzîndu-se scrisorile ambelor părţi, să se judece cu dreptate fără făţărie de nici o parte şi să se facă înştiinţare pentru cele hotărîte. Împricinaţii se mai judecaseră o dată în faţa a 6 megiaşi, de faţă fiind şi părintele episcop, dar pricina rămăsese tot nerezolvată.

DI, LXXIX/2. Orig. (29 × 20 cm), filigran, semnătură autografă a comisului Prisăceanu.

1160. — *1711(7220) septembrie 30.* Constantin Brîncoveanu vv. porunceşte la 6 boieri hotarnici : popa Spineanul ,Radu Goran, Radul Vlădescul, Dobră judul, Pîrvul Căineanul şi popa Dumitru să meargă la Olăneşti şi să aleagă părţile de moşie ale lui popa Vladul cu nepotul său popa Oprea şi cu cetaşii lor, ale lui Barbul logofăt cu fraţii lui, fiii lui Eftimie logofăt, ale lui Radu logofăt cu fraţii lor, fiii lui Tudor logofătul Olănescu, ale Albului Bădoiul, ale Sadului cu fraţii lui Brăneştii slujitori. Le porunceşte să tragă hotarele să le puie pietre după obicei, să le dea scrisori la mînă şi să le citească, pentru ca să nu mai fie gîlceavă între dînşii. ⟨Ispravnic⟩, Pîrvu mare logofăt .

Fond pers. 571, C-tin Danielescu, mapa 1, f. 3. Cop. din anul 1939. Idem, ibidem, f. 3 şi 5. Menţ., ibidem, f. 3v.

1161. — *1711(7220) noiembrie 1.* Din poruncă domnească 12 boieri hotarnici au fost numiţi şi trimişi să aleagă hotarul moşiei Olăneştilor. Au adeverit trei funii mari : Băzăcească, sau boierească, Bădoiască şi Brănească. Neputîndu-se împărţi izlazul şi pădurea într-alt chip au pus preţ pentru acele trei funii, cîte 4 taleri de fiecare şi s-a stabilit fiecăruia partea cuvenită. Partea de la vale a săliştii satului şi a livezilor nu s-a împărţit, stăpînind fiecare cît a putut.

Fond pers. 571, C-tin Danielescu, mapa 1, f. 2. Rez. (din anul 1939).

https://biblioteca-digitala.ro / http://arhivelenationale.ro

1162. *1711(7220) noiembrie 9.* Constantin Brîncoveanu vv. văzînd că la m-rea Cozia au început să fie numiți oameni străini, care nu aduc veun folos mănăstirii, ci, dimpotrivă, poruncește ca să se revină la vechiul obicei și egumenul să fie ales dintre călugării mănăstirii, deoarece egumenul de acum al mănăstirii „pentru a lui blestemăciune ce au făcut tot era să-l scot domnia mea și făr' de ale voastre jalbe." Domnul trimisese pe Damaschin, episcopul Rîmnicului, să vină la Cozia cu un om domnesc și cu un catastif, în care să însemne tot ce a mîncat și a cheltuit acel egumen, după care vor găsi un alt egumen, dintre oamenii mănăstirii, care să fie mai vrednic și mai de treabă. Domnul poruncește tuturor ca să-l asculte pe noul egumen ce va fi ales.

Ms. 102, f. 280. Cop.

1163. — *1711(7220) noiembrie 27.* Constantin Brîncoveanu vv. înștiințează pe negustorii din orașul Floci : Dima, Radul, Sterian, Sainoiul. Ene, că Serafim egumenul m-rii Cozia, a jeluit că satul Cărăreni cu moșiile sale a fost dat mitropoliei de către proegumenul care a fost înlocuit cu un an în urmă și ispravnicul mitropoliei a luat tot venitul moșiei și morilor. Negustorii să strîngă veniturile de la moșie și de la mori, adunate de ispravnicul pus de mitropolie, să facă socoteala pentru tot și să dea veniturile călugărului trimis de m-rea Cozia acolo. Ispravnic, însăși spusa domnului.

Ms. 86, f. 44v. Cop. Idem, mf. 1, c. 247—248.
EDIȚII. Rez. Tamaș, *Catalog*, nr. 49.

1164. — *1712(7220) februarie 12.* Constantin Brîncoveanu vv. poruncește boierilor : Mihăilă pîrcălab și Pătru Zdrăcea din Costești, Anghel slujitorul din Pietrari, Tănasie din Folești, Radu pîrcălabul de la Otișani și Oprea Otrocul de acolo, să stabilească hotarele moșiei schitului Mănăilești, dinspre Tomșani, de la satul Chirceani și din jos de Folești, deoarece au fost călcate două livezi, după plîngerea făcută de egumenul Daniel. După ce vor stabili adevărul, să dea carte la mîna egumenului. Ispravnic al doilea logofăt.

Ms. 147, f. 195v—196. Cop.

1165. — *1712(7220) mai 25.* Ioan arhimandritul de la m-rea Hurezi, care a făcut paraclisul mănăstirii și cele două case „ce sînt lîngă paraclis boltite și cu foișoru", închină paraclisului 14 răzoare de vie în dealul Gărdeștilor din jud. Vîlcea, în lungime de 6 stînjeni și lățime de 5. A mai cumpărat o moșie lîngă vie, cu cramă și cu 2 buți de vin, pentru 100 taleri, de la popa Stoica din Voicești, de la fratele său Stan, de la Pătru și de la Diicul Rudeanul fost mare logofăt, pe care de asemenea, le închină paraclisului. Îi mai închină 80 mătci de stupi, ca să fie mănăstirii de hrană și lui de pomenire.

Ms. 102, f. 500v—501. Cop. Idem, mf. 1, c. 279v.

https://biblioteca-digitala.ro / http://arhivelenationale.ro

1166. — *1712(7220) mai 25.* Ioan, arhimandritul m-rii Hurezi îi roagă pe cei care vor urma să fie stăpînitori şi nastavnici la mănăstire, să nu ia vinăriciul din via de la Gărdeşti, pe care el o cumpărase pentru paraclisul mănăstirii şi al cărei vinărici fusese scos de la ctitorii mănăstirii, pentru ca via să fie în întregime închinată acelui paraclis.

Ms. 102, f. 501—501v. Cop.

1167. *1712(7220) iunie 14.* 12 boieri hotarnici sînt luaţi din porunca lui Constantin Brîncoveanu vv. de către egumenul Ştefan, de Ştefan vătaful cu părtaşii lui din Bărbăteşti, pentru hotărnicia unei moşii din hotarul Bărbăteştilor. De faţă la hotărnicie a fost Nicola al doilea portar. Moşia a fost cumpărată de Matei logofăt din Cacova, de la moşnenii din Bărbăteşti iar mai pe urmă a vîndut-o lui Matei Basarab vv., cu 900 ughi. Moşia a fost hotărnicită de 24 boieri, şi dată m-rii Arnota care a stăpînit-o pînă acum. Egumenul Iosif a cerut episcopului Ştefan al Rîmnicului 6 boieri şi au mers în satul Bărbăteşti, au ales moşia şi au dat-o m-rii Arnota să o stăpînească. Ştefan vătaful cu cetaşii săi s-au jeluit la divan că ar fi luat moşie mai multă. Domnul a poruncit alegerea moşiei pe dreptate. Partea care se va alege mănăstirii, să se dea pe lîngă hotarul Dobricenilor. Hotarnicii au ales moşia şi au împietrit hotarul. Hotare : Plaiul Săninul din Măgura Bratului, Valea Adîncatei, piciorul Măgurei, Curmătura, Poala vii lui Piscu, să fie moşia mănăstirii şi o moară înfundată, în vad în rîul satului. Lui Ştefan vătaful i s-a dat, cu carte la mînă, moşia hotărîtă de Chir Ştefan cu cei 6 boieri. Martori : Preda logofăt, din Ocnele Mari, Dobrot judeţ, Mihalcea Măldărescu, Radu logofăt din Rîmnic, Pîrvul Olănescu, Pătraşcu căpitan din Stoeneşti, Ghioca Slăvitescu logofăt, Mihai, Sotroveanu logofăt, popa Ion din Bodeşti, Mareş logofăt din Stoeneşti, Tudor diacon din Bodeşti şi Vasile Măldărescu vătaf.

Ms. 149, f. 72—73. Cop.

1168. — *1713(7221) mai 1.* 12 boieri hotarnici aleg stînjenii cuveniţi lui popa Bîrzanu şi verilor săi, lui Preda, lui Matei şi verilor săi Băbeeni şi lui Petru, fiul lui Stanciu Magereanu, din hotarul Băbeni şi Bălcioţeani.

DI, LVIII/2. Orig. (20 × 18 cm), filigran.

1169. — *1713(7221) mai 12.* Stanciul Căpăţînă feciorul lui Stoica Zavid din Turceşti, jud. Vîlcea, împreună cu nepotul său Crăciun vînd lui Pătru Vlăduţescu şi lui Stanciu — fiul lui Dragul ceauş din Greci, funia lor de moşie din Turceşti, din cîmp, din pădure, din vad şi din sălişte. Preţul — 16 taleri şi jumătate. Martori : Tîlvan, Gruiţă, Codrea, Mihăilă Pălşescu, Ion ginerele lui Mihăilă, Radu Turcescu şi Ion — fiul lui Avram Băbeanu.

DI, CI/4. Orig. două file (21 × 17 cm), rupt la colţuri şi îndoituri.

https://biblioteca-digitala.ro / http://arhivelenationale.ro

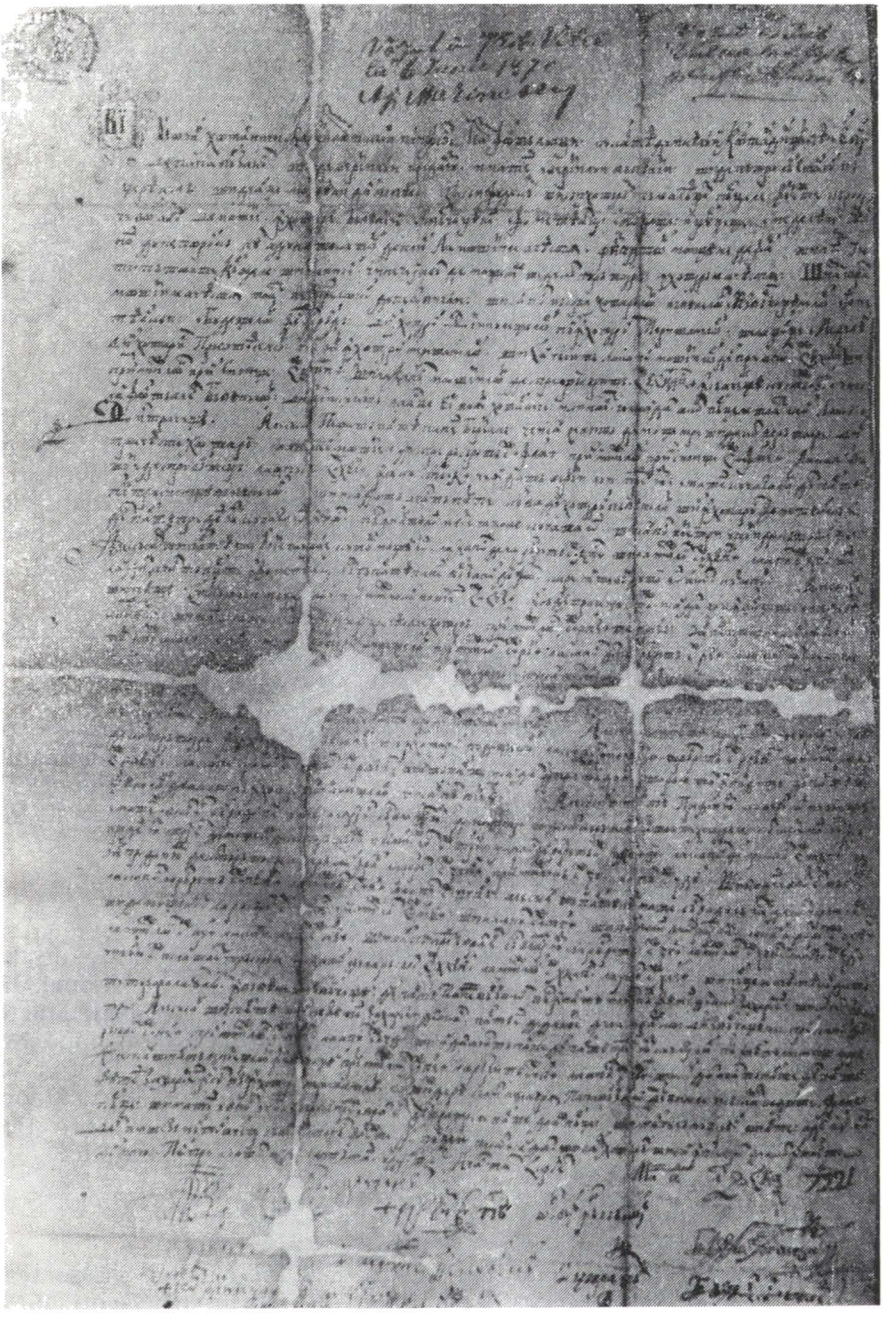

Fig. 31. Document din 1 mai 1713. Rez. nr. 1168.

https://biblioteca-digitala.ro / http://arhivelenationale.ro

1170. — *1713(7221) iunie 23.* Pătru Cretotă din Bîrzești cu fiica sa Oprișa vînd m-rii Bistrița și egumenului Ștefan toată partea lor de moșie cu 10 taleri. Martori : Constandin Dărăbănțescu și Tudor diaconul din Bodești.

Ms. 148, f. 91v. Cop.

1171. — *1713(7221) f.l.z.* Constanda, Alixandru și Ghiorghie vînd la Rîmești călugărului Ștefan al m-rii Bistrița un loc „după valea cu nuci", pînă în via părintelui, din sus de jupîn Băra, care și-a dat și el locul părintelui. Prețul — 4 taleri.

Ms. 147, f. 103v. Cop.

1172. — *1713(7222) noiembrie 20.* Logofătul Radu Olănescul, logofătul Tudosie Olănescu, Pîrvul-fiul Dumitrașco Căzănescul și încă nouă boieri hotarnici sînt luați din porunca lui Constantin Brîncoveanu vv. de către moșnenii Vlădești de pe apa Rîmnicului, anume : Radul logofăt, și Vlădescul cu verii săi : popa Mihai, Diicul logofăt și Dima, nepoții Oprei Vlădescul logofăt, pentru a alege hotarele moșiei Vlădești, jud. Vîlcea, de către alții.

DI, XI/3. Orig. două file (42 × 28 cm), grav deteriorat, pătat de umezeală, ros de carii.

1173. — *1713(7222) decembrie 11.* Sima, popa Mihul și popa Cos(tan)din își măsoară moșia în curmeziș, găsind 3 funii nemăsurate, la iazul morii lui Matei și al fraților lui, feciorii diaconului Petru. Martori : Ghiorma, Petru — finul său, Necola Mohora, Grigorie și Pătru feciorul Vladului. Scrie popa Mihul.

DI, XLIII/32 Orig. (32 × 11 cm), filigran.

1174. — *1714(7222) ianuarie 8.* Dima din Cacova vinde de bună voie m-rii Arnota și egumenului Ștefan un răzor de vie la Vîrfuri, lîngă fîntînă primit de la părintele Ion cel bătrîn. Prețul — 4 taleri. Martori : popa Toader, Simion, popa Ion și popa Stanciul din Cacova, popa Matei și diaconul Grigore din Brădiceni, Radu pîrcălab din Doba, Ștefan vătaf de plai, popa Preda, Matei și Grozea, Preda Grozea din Dobreni, Gheorghe fiul lui Dumitru și Matei Grozea din Dobriceni, Proca, Constantin Curtea și Mihalcea grămătic. Scrie Dima grămăticul.

Ms. 149, f. 178—178v. Cop.

1175. — *1714(7222) ianuarie 16.* Ion, fiul lui Nicolae vinde tatălui (lui Radu și Tudor din Sîrbești) 9 stînjeni de moșie în Sacoți cu cîte 12 taleri stînjenul.

Trib. jud. Vîlcea, dos. 87/1856, f. 24. (nr. 1) Menț.

https://biblioteca-digitala.ro / http://arhivelenationale.ro

1176. — *1714(7222) aprilie 18.* Diicu Rudeanul, fost mare logofăt îi vinde părintelui Ion, arhimandrit de Hurezi o viişoară cu pomeţ cu tot în dealul Gărdeştilor, alăturea cu via cumpărată de arhimandrit de la popa Stoica din Voiceşti. Preţul — 20 taleri. Via a fost vîndută cu ştirea căpitanului Chirca, fiul lui Rudeanul şi a celorlate rude.

Mf. 1, c. 281v. Cop.

1177. — *1714(7222) aprilie 28.* „Porunca lui Ştefan Cantacuzino vv., către popii şi megiaşii din Ciineşti pentru moşia schitului Mănăileşti".

Ms. 147, f. 179. Rez.

1178. — *1714(7222) aprilie 28.* „Cartea lui Ştefan Cantacuzino vv. către schitul Mănăileşti pentru via de la Slatina".

Ms. 147, f. 194v. Menţ.

1179. — *1714(7222) mai 25.* Ştefan Cantacuzino vv. împuterniceşte pe cei 4 oameni de la morile de la Cărăreni, jud. Ialomiţa, mori ce aparţineau m-rii Cozia, care veniseră să-şi ia ruptoarea de la visteria domnească ca să dea 12 ughi pe an, în trei rînduri, fără nici un fel de amestec al slujitorilor domneşti şi să fie scutiţi de seama a doua şi a treia, de zaharea, de podvoade şi de toate celelalte dajdii şi orînduieli cîte sînt peste an. Domnul porunceşte slujitorilor, orăşenilor şi căpitanului „de la oraş" să nu-i tulbure cu nimic pe cei patru oameni. Ispravnic, însăşi spusa domnului.

Ms. 86, f. 45. Cop. Idem, mf. 1, c. 242.
EDIŢII. Rez. Tamaş, *Catalog*, nr. 50.

1180. — *1714(7222) iunie 6, Bucureşti.* „Cartea lui Antim mitropolitul Ţării Româneşti pentru satul Costeşti al m-rii Bistriţa".

Ms. 148, f. 31. Menţ.

1181. — *1714(7222) august 11.* „Zapisul lui Uţa şi fratele său Vintilă la mîna lui Pătraşcu Brezoianu fost serdar pentru vînzarea moşiei din hotarul Tărtăreştilor".

Trib. jud. Vîlcea, dos. 392/1839, p. 24v. (nr. 11). Menţ.

1182. — *1714(7223) noiembrie 17.* Dumitru, fiul lui Mihăilă din Cacova, nepotul părintelui Ioan cel bătrîn, schimbă cu m-rea Arnota şi cu egumenul Ştefan un răzor de vie de la Vîrfuri, pe care îl avea de

https://biblioteca-digitala.ro / http://arhivelenationale.ro

danie de la moşul său, cu via părăginită de la Cornet, cumpărată de la Nicolae Tătulescu din Dobriceni, care la rîndul său îl cumpărase de la feciorii popii Nicola din Cacova, dîndu-i 2 taleri. Martori : Ion — fratele lui Ştefan şi nepotul lui Ion cel bătrîn, Barbul, popa Tudor din Cacova, Dan — fratele lui Dumitru. Scrie Dima grămătic.

Ms. 1949, f. 179v. Cop.

1183. — ⟨*După 1714(7223) noiembrie 6*⟩ [1] — Mecul logofăt, ginerele lui Ignat paharnic, împreună cu jupîneasa sa Zmaranda şi cu copiii săi, cad la învoială cu episcopul Rîmnicului şi cu soborul mănăstiresc să-şi stăpînească mai departe partea lor de moşie din Mihăeşti, în hotarele pe care le-au fixat mai înainte 24 de boieri luaţi din porunca domnului, în vremea episcopului Antim [Ivireanul] Odată cu hotarele moşiei Prundeni, cei 24 de boieri hotarnici au ales şi moşia Mihăeştilor, arătînd cît trebuie să stăpînească Episcopia şi la cît are dreptul Mecul şi alţii. Martori : Radu Olănescu logofăt şi Gheoca Slăvitescu.

Mf. 1c. 15—15v. Cop.

[1] La această dată a avut loc hotărnicia de către 24 de boieri ai moşiilor Prundeni, Mihăeşti şi Milcov. V. Şucu Ion, *Actele serviciului Documente istorice, Indice cronologic 4*, p. 81, nr. 1259.

1184. — *1715(7223) ianuarie 4.* Popa Gheorghie, care a stat cîndva în Păuşeşti, mărturiseşte că maica Marta Păuşescu a închinat m-rii Cozia un codru de loc lîngă baltă, zapisul scriindu-l el însuşi cu porunca şi învăţătura maicii Marta.

Mf. 1, c. 94. cop.

1185. — *1715(7223) ianuarie 8, Bucureşti.* Ştefan Cantacuzino vv. întăreşte m-rii Arnota şi egumenului Ştefan, satul Măceşul cel Mare din jud. Dolj dat de Matei Basarab. Să aibă şi venitul bălţii, „din doi peşti un peşte şi din zece bani un ban" şi două sălaşe de ţigani. Blestem. Martori : Costandin Ştirbei mare ban, Bunea Grădişteanu mare vornic, Radul Dudescu mare logofăt, Radu Cantacuzino mare spătar, Şerban Bujoreanu mare vistier, Şerban Prisăceanu mare clucer, Stan Pătraşco Brezoianu mare postelnic şi Statie Leurdeanu mare paharnic, Neagoe Topliceanu mare stolnic, Mihai Cantacuzino mare postelnic, Grigorie mare sluger, Şerban Greceanu mare pitar. Ispravnic, Costandin Conţescul mare logofăt. Scrie Tănasie logofăt, fiul lui Mihai.

Ms. 149, f. 131v—133. Cop.

1186. — *1715(7223) ianuarie 8, Bucureşti.* Ştefan Cantacuzino vv. întăreşte m-rii Arnota şi egumenului Ştefan stăpînirea asupra rumâ-

https://biblioteca-digitala.ro / http://arhivelenationale.ro

nilor din Dobriceni deoarece sînt rumâni vechi ai mănăstirii. Sătenii s-au sculat cu pîră zicînd că au fost rumâni mai demult dar s-au răscumpărat în zilele lui Constantin Şerban vv. cărţile fiindu-le luate de către egumeni. ; nu au putut spune de ce i-a stăpînit mănăstirea dacă erau liberi. Sătenii au spus că sînt cu adevărat rumâni ai mănăstirii, dar egumenii să nu-i supere prea rău cu lucrul, ci să lucreze ca şi rumânii de la alte mănăstiri. Martori : Constantin Ştirbei mare ban, Bunea Grădişteanul mare vornic, Radul Dudescul mare logofăt, Radul Cantacozino mare spătar, Şerban Bujoreanu mare vistier, Şerban Prisăceanul mare clucer, Pătraşco Bujoreanu mare postelnic, Statie Leurdeanu mare paharnic, Neagoe Topliceanu mare stolnic, Mihai Cantacuzino mare comis, Gligorie mare sluger, Şerban Greceanu mare pitar. Ispravnic, Constantin Conţescu al doilea logofăt. Scrie Tănasie logofăt, fiul lui Mihai Tîrnoveanul logofăt.

Ms. 149, f. 45v—47v. Cop.

1187. — *1715(7223) februarie 6.* Pătru, fiul lui Mihăiţă şi alţii vînd tatălui lui Radu şi Tudor 16 stînjeni de moşie, cu 208 taleri.

Trib. jud. Vîlcea, dosar 87/1856, f. 24. (nr. 2). Rez.

1188. — *1715(februarie 11).* Tudor din Călineşti îi dă lui Stanciu Călin, ginerele său, jumătate din partea sa de moşie, cealaltă jumătate oprind-o pentru alte fete pe care le mai avea. Deci dă lui Stanciu o parte, fiindcă îi era funaş pe moşie, din munte, din pădure, din cîmp, de unde se va afla moşie de a sa, pentru că altceva n-a avut să-i dea de zestre. Îi mai dă două locuri la Proeni, anume la Zăpodie şi la Curmătură şi unul la lac la Proeni. Martori : popa Chirca, fratele său Nicula, fratele său din Proeni, Oprea fiul lui Tomescu, Tudora din Proeni. Scrie Voina, fiul popii Chirca.

DI, CXL/5. Orig. (21 × 21 cm), filigran.

1189. — *1715(7223) martie 20.* Anghel, fiul lui Dobre Sîrbul vinde tatălui lui Radu şi Tudor din Sîrbeşti 2 stînjeni în Sacoţi, cu 13 taleri stînjenul.

Trib. jud. Vîlcea, dos. 87/1856, f. 24. (nr. 3). Rez.

1190. — *1715(7223) aprilie 26.* Ştefan Cantacuzino vv. porunceşte la 6 boieri, anume : Barbu Brăiloiu mare serdar, lui Iorga căpitan din Caracal, lui Negoiţă sluger, lui Drăghi(ci) Amărăscul, lui Stanciul portar din Brîncoveni şi lui Preda Zătreanul să meargă la faţa locului la Grojdibod, împreună cu marele portar domnesc, pentru a lămuri pricina dintre egumenul Ilarion de la m-rea Cozia şi rumânii de la Grojdibod

https://biblioteca-digitala.ro / http://arhivelenationale.ro

care veniseră la divan să se judece în privința dreptului pe care îl aveau asupra bălților și gîrlelor de la Grojdibod, Mamina și Orlea ; li se poruncește boierilor să aleagă și să hotărnicească cu dreptate părțile de moșie ale mănăstirii de cele ale rumânilor, deoarece mitropolitul scrisese carte cu blestem asupra celor care vor face nedreptate.

Ms. 150, f. 17. Cop. Idem, mf. 1, c. 117—118.

1191. — *1715(7223) aprilie 27.* Ștefan Cantacuzino vv. întărește m-rii Cozia și egumenului Ilarion stăpînirea asupra moșiei și rumânilor din satul Jiblea, jud. Argeș ; rumânii fuseseră dați încă de Mircea cel Bătrîn vv., ctitorul mănăstirii, în afară de judeci. Sătenii s-au sculat „cu pîră și gîlceavă" susținînd că nu sînt rumânii ai mănăstirii, ci sînt plăieși. În urma judecății la divan s-a văzut că sînt rumâni dați m-rii Cozia de Mircea cel Bătrîn vv. și domnul îi dă să-i stăpînească mănăstirea. Ispravnic însăși spusa domnului.

Ms. 86, f. 19v—20. Cop. Idem, ms. 102, f. 433 și mf. 1, c. 146v—147.
EDIȚII. Rez. Tamaș, *Catalog*, nr. 51.

1192. — *1715(7223) mai 1.* Ștefan Cantacuzino vv. numește 6 boieri, anume : Matei Fălcoianu căpitan, Matei Fărcășanul, Iorga — căpitan de Caracal, Tudor căpitan, Gheorghe Berindești și Papa Bitranul, să meargă la Grojdibod, luînd cu ei și cartea de afurisenie a vlădicăi de la Cozia și să lămurească pricina în legătură cu balta Grojdibod, din jud. Romanați, întrebîndu-i și pe alți săteni „mai bătrîni de acolo" deoarece egumenul Ilarion făcuse „întrebăciune la divan". Călugării de la Cozia stăpîneau apa bălții Grojdibodului și pretindeau că lor li se cuvin și părțile uscate de acolo, în timp ce sătenii susțineau că numai apa este a mănăstirii nu și grindurile, care, de altfel, sînt însemnate din vechime cu pietre, hotărînd apa de uscat „peste baltă asupra Dunării". Domnul poruncește la cei 6 boieri să cerceteze și să adevereze cele constatate la fața locului, dînd cărți la mîna fiecăreia dintre părți.

Ms. 150, f. 18. Cop. Idem, mf. 1, c. 118v—119.

1193. — *1715(7223) mai 7.* Dan slugerul din Cacova, Dumitru Dima, Ion slujitorul, Dumitru-fiul lui Hanania călugărul și alți săteni din Cacova, împreună cu călugării de la m-rea Arnota, anume Ștefan, Daniil ieromonah și Amplohie ieromonah, mulțumesc celor 6 boieri care le-au hotărnicit moșia din Cacova de Sus. Dacă se vor mai scula cu gîlceavă să li se ia pradă domnească de 60 ughi.

Ms. 149, f. 66—66v. Cop.

1194. — *1715(7223) mai 8.* 6 boieri hotarnici, anume : Dobroi județ, Chirca logofăt de la Ocnele Mari (Vel Ocnă), Șerban logofăt din

https://biblioteca-digitala.ro / http://arhivelenationale.ro

Stroeneşti, Udrea Olănescu logofăt şi Pătraşcu căpitan sînt luaţi din porunca domnului Ştefan Cantacuzino vv. de către egumenul Ştefan al m-rii Arnota şi de popa Tudor şi de cetaşii lui din Cacova, ca să aleagă părţile lor de moşie din hotarul Cacovei de Sus, de faţă fiind Fota al doilea portar, egumenul şi întreg soborul mănăstirii, popa Tudor şi cetaşii lui. S-au citit toate cărţile şi s-a tras hotarul după obicei. S-au aflat trei funii mari, din care două au fost cumpărate de banul Radul Năsturel de la Fiera logofăt şi de la nepoţii lui, feciorii lui Matei logofăt şi vîndute de feciorul banului, Şerban mare sluger, egumenului Varlaam al m-rii Arnota. Cea de-a treia funie a rămas moşnenilor judeci împreună cu o parte din moşie ce a avut-o Dumitru logofăt, fratele lui Matei logofăt şi Fierea logofăt, Ion logofăt fiul lui Matei logofăt şi cu fraţii lui, au vîndut-o banului Radu Năsturel. S-a ales pentru mănăstire a treia parte din cea de-a treia funie, împreună cu moşia lui Stoica Ovreiescu din Dobriceni. Moşia s-a alăturat de hotarul satului Dobriceni, care este de asemenea moşie a mănăstirii. Două părţi din moşia celei de-a treia funii s-au dat judecilor, moşie bună şi dreaptă, alăturînd-o de hotarul Cacovei de Jos şi punînd şi semne. Vadurile de moară din valea Ogrăzii şi Cărarea au rămas judecilor să le ţină în pace. Hotare : casa Lăzurenilor, tina cailor, siliştea Bărneştilor, nucul însemnat, calea bătrînă, Suitori, vîrful Suitorului, marginea livezilor, valea Lazului, capul Săpăturilor, Calea nebunilor, cinteză, fagul cel înfierat, Seciul Voinii. Se dau cărţi de hotărnicie la mîna mănăstirii şi la mîna judecilor.

Ms. 149, f. 66v—68. Cop.

1195. — *1715(7223) iunie 11, Bucureşti.* Ştefan Cantacuzino vv. întăreşte lui popa Dobre, nepotul părintelui Paisie ce a fost egumen al m-rii Govora, stăpînirea asupra unei vii la Titireci, cu casele şi cu livezile şi cu pometul, vie cumpărată de Pătru de la Stoian cămăraşul de la Ocnele Mari şi rămase în stăpînirea lui Dobre timp de 25 de ani. Noul egumen al Govorei, Partenie, susţine că via s-a cumpărat cu banii mănăstirii. La divan popa Dobre a arătat hrisovul lui Constantin Brîncoveanu, în care se arată că are drept de stăpînire a viei. Martori : Constantin Ştirbei mare ban, Pătraşco Brezoianul mare vornic, Radu Golescu mare logofăt, Radu Dudescul mare spătar, Şerban Bojoreanul mare vistier, Mănăilă mare clucer, Grigorie mare postelnic, Barbul Greceanul mare stolnic, Statie Leurdeanul mare paharnic, Mihai Cantacuzino mare comis, Pătru Obedeanul mare sluger, Şerban Greceanul mare pitar. Ispravnic, Costandin Conţescul al doilea logofăt. Scrie Tănasie, fiul lui Mihail Tîrgovişteanul logofăt.

Ms. 147, f. 129—130v. Cop.

1196. — *1715(7223) iunie 12.* Ştefan Cantacuzino vv. întăreşte lui Iane şi fratelui său Pîrvu, fiul lui Stanciu Berindescul căpitan şi feciorilor lor, dreptul de stăpînire asupra moşiei lor din satul Urlueşti, jud.

https://biblioteca-digitala.ro / http://arhivelenationale.ro

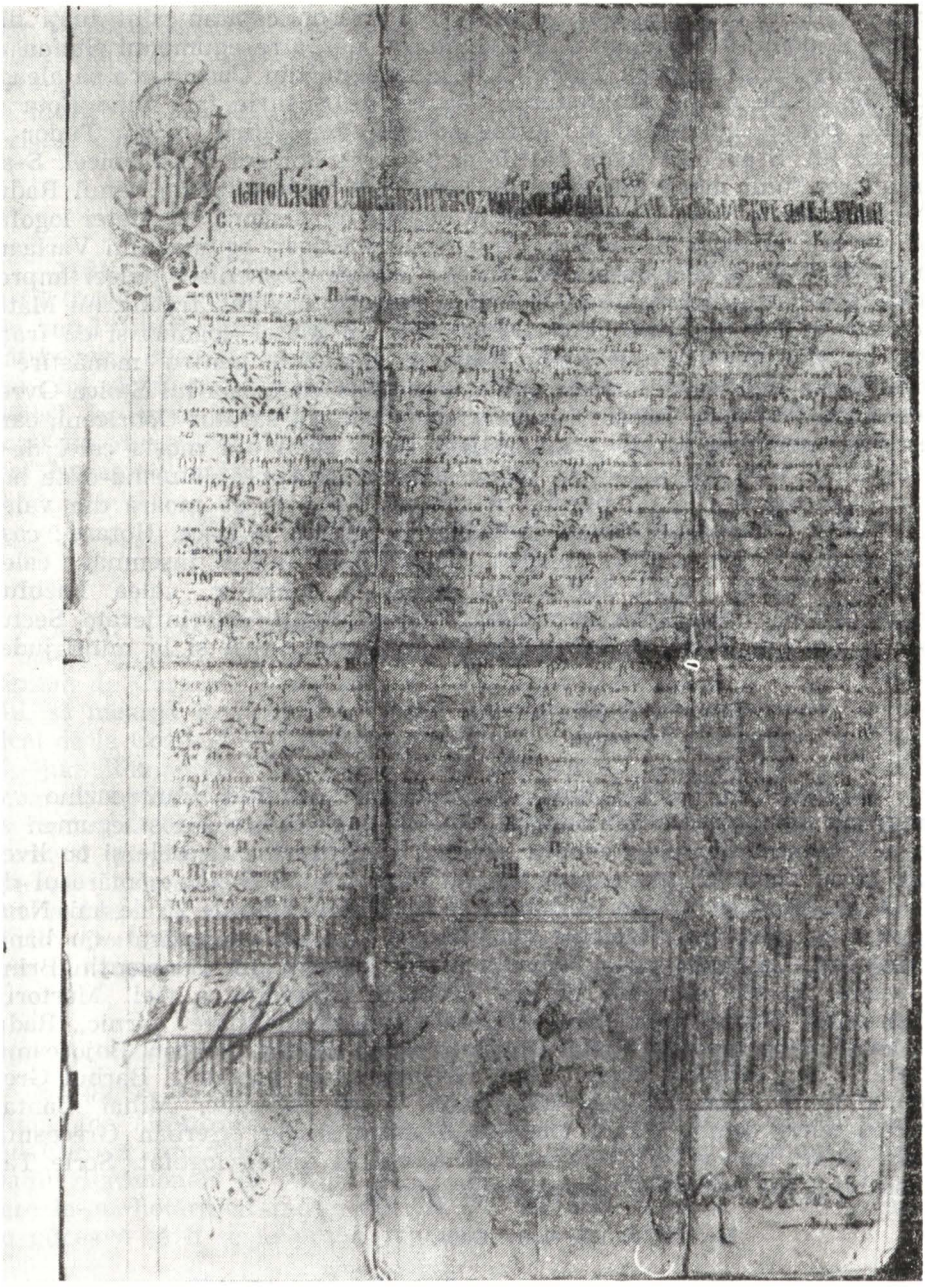

Fig. 32. Document din 12 iunie 1715. Rez. nr. 1196.

https://biblioteca-digitala.ro / http://arhivelenationale.ro

Olt. Moşia fusese cumpărată de tată lor Stanciul căpitanul de la Radul Roşu şi de la fratele său Tudor, fiul lui Mihail şi de la verii lor Pantazi, Pană şi Gheorghe. Drăguşin cu fratele lui şi cu verii lor au mers de două ori la domnul Constantin Brîncoveanu vodă, jeluindu-se că Stanciul căpitan nu le-ar fi plătit toţi banii, lucru care, în urma judecăţii s-a dovedit neadevărat. Acum au venit din nou cu jalbă înaintea lui Ştefan Cantacuzino vv. care dă dreptate lui Iane şi fratelui său Pîrvu. Hrisovul a fost dat şi întărit în faţa sfatului domnesc şi a marilor boieri ai divanului. Constantin Conţescul al doilea logofăt.

DI, CLX/7. Orig. (45 × 30 cm), filigran, invocaţia simbolică şi litera iniţială ornate, monogramă domnească, semnătură autografă în cartuş, urme de ceară unde fusese aplicat sigiliul. Alăturat o copie, scrisă de Constantin Conţescul.

1197. — *1715(7223) iulie 30.* Ştefan Cantacuzino vv. înştiinţează pe egumenul Ilarion de la m-rea Cozia, că pentru a se lămuri pricina cu balta Mamina, va trimite acolo 24 boieri hotarnici, după ce vor fi stabilit hotarele moşiei Socoteni a lui Pătru Ghiorghiţă Coşoveanu. Îi mai aduce la cunoştiinţă că mai trimite o carte către Iancul căpitan să trimită nişte oameni de la Jiblea, „să îndrepteze lucrul şi cu aceia să nu mai fie gîlceavă".

Ms. 150, f. 14v—15. Cop. Idem, mf. 1, c. 115v.

1198. — *1715(7223) august 13.* Pătru, fiul lui Matei Hronea din Jiblea, cu fratele său Constantin şi alţii, în credinţează m-rea Cozia şi pe egumenul Ilarion că se supun mănăstirii şi că nu se mai ridică cu proces la divan ca să mai susţină că nu sînt plăieşi din Lotru ci oameni de baştină din Jiblea. Domnul nu le-a recunoscut dreptul de plăieşi, deşi aduseseră şi o carte a lotrenilor în care aceia mărturiseau că sînt plăieşi. Asigură pe egumenul mănăstirii că dacă se vor mai scula „cu pîră şi gîlceavă", să aibă egumenul voie să ne facă mare certare. Scrie popa Varlaam.

Ms. 86, f. 23. Cop. Idem, mf. 1, c. 150v.
EDIŢII. Rez. Tamaş, *Catalog*, nr. 83.

1199. — *⟨1715—1716⟩(7224) f.l.z.* Martin şi alţii dăruiesc m-rii Cornet mai multe locuri arătoare şi livezi în Drăgăneşti.

DI, CXL/262. (nr. 5). Rez.

1200. — *1715(7224) septembrie 1.* „Hotărnicia a 12 boieri pentru moşia Osica".

Ms. 147, f. 62v. Menţ.

https://biblioteca-digitala.ro / http://arhivelenationale.ro

1201. — *1715(7224) decembrie* 5. Cartea de judecată prin care Radu, mare vornic al Tîrgoviștei, întărește stăpînirea moșnenilor din Romani, anume : Stanciu, Mihalcea, Moise, Necula și David pentru moșia din hotarul Romanilor, pentru care au avut pricină cu Simion și Negoiță, nepoții popii lui Stan. Aceștia spuneau că au și ei parte de moșie în Romani, dar moșnenii din Romani au dovedit cu cărți și zapise că Simion și Negoiță au vîndut m-rii Horezu, partea lor de moșie. rămînînd de lege și de judecată.

DI, LVII/3. Orig. două file (31 × 32 cm), filigran, semnătură autografă a lui Radul vornicul.

https://biblioteca-digitala.ro / http://arhivelenationale.ro

DOCUMENTE INDOIELNICE SAU FALSE

1202. — *1492(7000) aprilie 10.* Mircea vv. întăreşte lui Pătru armaş şi lui Diicu armaş, moşia lor din Mihăeşti, partea lui Voicu vistier să fie a lui, ca şi via de la Sioaşi, pentru că Voicu vistier şi-a pierdut toate bucatele „ca un om rău şi viclean". Scrie Vîlceanul, al doilea logofăt.

Ms. 146, f. 321v. Cop. Notă : „Tălmăcire neadeverită dupe hrisovul lui Mircea Voevod, către Pătru şi Diicul armaşi pentru moşia Mihăeşti".

1203. — *⟨1618—1620⟩ iulie 16.* Gavril Movilă vv. întăreşte moşia Erghevița a m-rii Govora. Hotare : cotorîştea, Valea cu scursura apei, gîrnița lui Hristodor, piatra Baratului, Scursura apei, drumul bătrîn.

Ms. 146, f. 272—272v. Reg., fals. Datat : 7114 Notă : „hrisov slavonesc al răposatului întru fericire domn, Io Movilă vv., tîlmăcit în rumâneşte şi adeverit subt iscălitura lui Gheorghie Petrovici la leat 1824 mai 27". Notă tergală : Acest hrisov e cu bănuială că ar fi adevărat, din pricinile ce se vor vedea".

1204. — *1704(7211) octombrie 22.* 24 boieri anume : Matei Fălcoianul mare căpitan din Cerneți, Costandin Bojoreanu, Oprea căpitan din Pleşoi, Milco şi Costea din Bae, Stănislav Mărăşescu logofăt, Radul pîrcălab din Ciovăl [1], Aldea ceauş din Colibaşi, Pătru căpitan din Călineşti, Dumitraşco izbaşa din Bălteni, Ion logofăt de la Oreaviță, Drăghici Cătănariu şi alții sînt luați pe răvaşe domneşti din porunca lui Constantin Brîncoveanu vv. de egumenul Vasilie de la m-rea Cozia şi de egumenul Paisie de la m-rea Govora, ispravnic fiindu-le Vladul mare postelnic, să meargă şi să aleagă două moşii anume Curila şi Gărdanul. Eugemnul de la Govora luase mai înainte 12 boieri, zicînd că m-rea Cozia nu are drept la acele moşii. Boierii au mers şi au cercetat cărțile de proprietate şi au văzut că m-rea Cozia are multe hrisoave pentru aceste moşii de la diferiți domni. De aceea moşiile se dau m-rii Cozia, cu cărți la mîna egumenului Vasilie. Egumenul de la Cozia a rămas tot

https://biblioteca-digitala.ro / http://arhivelenationale.ro

nemulțumit spunînd că hotarul Gărdanului nu este la Piatra Albă, unde zice egumenul de la Govora, ci la Ogașul Sec. Cercetîndu-se cărțile cele vechi s-a văzut că hotarele dintre Cerneți și Gărdan nu sînt scrise nicăieri. Au fost aduși oameni bătrîni, atît din Cerneți cît și din Gărdan. dîndu-li-se carte de afurisenie a patriarhului Dosoftei și a Vlădicăi Teodosie, ca să mărturisească oamenii care sînt hotarele cele adevărate și ei au adeverit că hotarul Gărdanului este în Ogașul Sec. După mărturisirea lor boierii au pus pietre însemnînd hotarele [2] : apa Topolniții, Ogașul sec, Crucea, gura Văii Turcului, muchea dinspre Dumbrăviță, poteca ce vinde de la Dumbrăviță, matca Maloveților, Măgura din sus, capul piscului, apa Pleșovei, din nou apa Topolniței, piatra dinspre Cerneți.

Ms. 102, f. 311—312v. Cop. îndoielnică. Idem, mf. 1, c. 321v—322.

---

[1] În ms. 146 „Ciovîrnoșani".

[2] În ms. 146, nu se dau hotarele, iar moșiile se dau m-rii Govora ; în ms. 102. și în mf. 1, moșiile se dau m-rii Cozia.

https://biblioteca-digitala.ro / http://arhivelenationale.ro

LISTA ALFABETICĂ A SCRIITORILOR DE DOCUMENTE

(DIECI, GRAMATICI, LOGOFEȚI)

Albul — 1488, 1560
Albul din Rădăcinești — 1682, 1686
Alecsandru — popa — 1666, 1667, 1671, 1677
Anania ieromonah — 1685, 1686
Andrei (diacon, preot) — 1644, 1683, 1693, 1704, 1711
Anghel preot — 1642

Badea (logofăt, scriitor) — 1524, 1537, 1582
Badea (din Vlădești) — 1649, 1670, 1676, 1679
Ban grămătic — 1508
Barbu din Rădăcinești — 1682
Barbul logofăt de la Cozia — 1710
Bărbat din Rădăcinești — 1682
Bercea — 1572
Birseanul — 1478
Birsescu Constantin — 1697
Boldea — 1591
Boldici Dumitru (logofăt, pitar) — 1634, 1646, 1654, 1661. v. și Dumitru Boldovici.
Bogdan — 1539
Bran — 1617
Brat — 1583
Breslăvescu Stanciul — 1685

Calcea (Calcio, Calciu) — 1436, 1443, 1451, 1457
Caloiana — 1475
Calotă — 1443
Căptar grămătic — 1516
Chirca — 1602
Chisar logofăt — 1494
Cindea — 1656
Cîrstea — 1450
Cîrstea (grămătic) — 1533
Cîrstian — 1589
Codrea — 1569
Colțea dascăl — 1669
Constantin — 1464
Constantin, fiul lui Nicolae (de la Oonele Mari) — 1686, 1700
Conțescu Pană Mihailovici — 1689
Coresi — 1535
Cotici — 1629
Crăcea grămătic — 1582, 1583
Crăciun — 1545, 1598

Dan — 1575
Dan din Zoleștii Buzăului — 1597
Dan logofăt din Apele — 1691
Dan (preot) — 1651, 1653, 1655—1657; 1694
Dan Vasilie preot — 1655
Dan Scurtul — 1514
Danciul logofăt — 1527
Dima (grămătic, logofăt) — 1638, 1657, 1671, 1714
Dima izbașa din Cacova — 1667
Dima Marcovici din Mierea — 1640
Dragomir (grămătic, logofăt) — 1547
Dragomir preot — 1495
Dragomir preot — 1687
Drăgan preot — 1687
Drăghici, popa din Cacova — 1680

https://biblioteca-digitala.ro / http://arhivelenationale.ro

Drăgușin grămătic — 1548
Drăgușin, grămătic, logofăt din Micești — 1677
Dumbravă din Dobriceni — 1682
Dumitrașco Dumbrăviță logofăt — 1659, 1662—1664, 1667—1668, 1675—1676, 1678, 1680, 1685, 1687, 1691—1693, 1705
Dumitrașco logofăt, preot — 1619, 1625, 1634, 1641, 1643, 1648, 1650
Dumitru fiul lui Stan — 1709
Dumitru grămătic — 1619
Dumitru logofăt — 1663—1664
Dumitru logofăt din Gănești — 1625
Dumitru logofăt din Rușii de Vede — 1687
Dumitru logofăt din Tîrgoviște — 1645
Dumitru popă din Uda — 1693, 1705
Dumitru Boldovici — 1633—1634, 1646, 1648, 1650, 1654, 1661

Efrem eclesiarhul — 1625
Eftemie — 1685
Eremia logofătul — 1603

Fălcoianu Radu — 1692
Fiera — 1571
Fiera logofătul — 1600
Filcea grămătic — 1533
Filos logofăt — ⟨1392⟩
Florea — 1519

Gavril Lotreanu — 1602
Ghenadie ierodiacon — 1687, 1696
Gheorghe — 1540
Gheorghe (grămătic, logofăt, preot) — 1618, 1628—1629, 1660, 1672, 1677, 1694, 1710.
Gheorghe popă din Cepari — 1671—1673
Gherghina logofăt — 1421
Gheorghe fiul lui Iane logofăt — 1710
Gherghe grămătic — 1628—1629
Gherghe logofăt — 1618
Goran popă din Cepari — 1673
Goran, Stanciovici Olănescu (logofăt) — 1667—1669, 1671, 1676, 1678, 1680, 1682

Hamza — 1587
Harță diacon — 1645
Harvat Stanciu — 1526, 1530

Ianache — 1671
Ianăș din Greci — 1684
Ianăș grămătic — 1478
Iane logofăt — 1684
Ilie preot — 1679, 1692
Ioachim grămătic — 1572
Ioan logofăt — 1640, 1642
Ioan de la Bistrița — 1708
Ion — 1556
Ion (fiul lui Eftimie) — 1683, (sec. al XVII-lea)
Ion fiul logofătului Dumitru — 1678, 1684
Ion fiul preotului Stroie — 1653
Ion grămătic — 1421, 1424
Ion logofăt — 1671, 1685, 1687
Ion popa din Bodești — 1700
Ion preot din Rădăcinești — 1679
Iordache — 1676, 1691
Iordache fiul lui Fiera logofătul — 1686
Iorga logofăt — 1677
Irimia logofăt — 1612
Isar logofăt — 1701—1702
Ivan — 1571—1574
Ivancea logofăt cel dintre diecii mici — 1544, 1546, 1576
Ivașco — 1576
Ivașco logofăt — 1635

Lazăr diacon — 1700
Latco — 1465
Lăudat — 1568, 1583
Leca logofăt — 1651
Lepădat (logofăt) — 1616, 1619—1620, 1626, 1628—1630, 1633, 1638
Luca preot — 1654, 1684
Lupul — 1641

Manole — 1649
Manole logofăt din Tîrgoviște — 1643
Marco logofăt — 1600
Marcovici Dima — 1640
Mareș logofătul din Berești — 1672
Marin preot din Gurguiați — 1663

https://biblioteca-digitala.ro / http://arhivelenationale.ro

Matei logofăt — 1645
Matei logofăt, din Bistrița — 1694
Matei logofăt din Cacova — 1644—1645
Matei preot — 1705
Mănăilă — 1633
Mehedințu, scrie — 1620
Micul — 1665
Mihai fiul lui Stan logofătul — 1695
Mihai (Mihail) grămătic — 1440
Mihai logofăt — 1652, 1664—1665, 1667, 1668, 1670—1671
Mihai Roșianu — v. Roșianu
Mihail din Ieroslăvești — 1652
Mihail monah — 1676
Mihalcea logofăt — 1673
Mihăilă diacon, preot — 1652, 1665, 1713
Mihăilă grămătic — 1708
Mihnea grămătic — 1559
Mihul (grămătic) — 1556, 1559, 1663
Miroslav — 1560
Misăilă — 1651
Mitrea diacon, logofăt din Rîmnic — 1665, 1666
Moisi — 1526
Mujescu Neagoe logofăt — 1654
Mușat logofăt — 1604

Nan grămătic — 1580
Nan Grosul — 1545
Neagoe (logofăt) — ⟨1579—1591⟩, ⟨1585—1586⟩, 1590, 1607—1608, 1610—1613, 1616, 1619, 1684, 1705
Neagoe diacon din Corbi — 1683—1684
Neagoe vistier — 1525
Neagul — ⟨1579—1590⟩
Necula (Nicola) grămătic — 1565, 1560—1567, 1697
Nedelcul, copistul de la Apele Vii — 1646
Nicola — ⟨1560—1567⟩
Nicolae călugărul — 1698
Nicodim proegumen — 1670
Nicula — 1424

Oprea din Rădăcinești — 1680
Oprea logofăt, „scriitorul de cuvinte" — 1531, 1534—1535
Opriș preot din Brezoaia — 1693

Pahomie ierodiacon — 1694
Paisie călugăr — 1691
Pan(Pană) logofăt din Ocna cea Mare — 1661, 1665, 1697
Pană Mihailovici Conțescu logofăt — 1689
Paraschiv (Paraschiva) logofăt din Slatina — 1671
Pădure grămătic — 1607, 1610
Pârlea — 1570
Pătrașcu preot din Cacova — 1679, 1682
Petronie din Cozia — 1684
Petru — 1568
Pîrvu grămătic — 1633
Pîrvu logofăt — 1640, 1642—1643
Pîrvu preot — 1694
Pop Pătru — 1692
Preda logofăt — 1633, 1654
Proica grămătic — 1473

Radu — 1521, 1531
Radu (grămătic) — 1610—1611, 1633
Radu logofăt — 1676
Radu preot (din Călimănești) — 1680 ⟨Sec. XVII⟩
Radu Ceaușu — 1667
Radu Crețulescu mare logofăt — ⟨1664—1669⟩
Radu Fălcoianul — 1674, 1692
Radul Șufarul, fiul lui Gheorghe Șufarul — 1684, 1689—1690
Rafail monahul — 1673
Răzmeriță — 1585
Roșianu Mihai logofăt — 1671

Sima grămăticul — 1651
Sin (grămătic, scriitor) — 1501, 1547, 1555
Soare grămătic, logofăt, mic diac — 1633, 1636, 1638, 1640—1642, 1645
Soarevici Stoica logofătul, uricar — 1660
Spudei v. Tudor
Staico logofăt — 1656
Stan — 1467
Stan (diac) — 1602, 1604, 1662, 1666
Stan din Stănești — 1602
Stan logofăt — 1619, 1654, 1677
Stan logofăt din Săvești — 1610, 1613

https://biblioteca-digitala.ro / http://arhivelenationale.ro

Stan logofăt din Sîrbsca — 1571 ; 1619, 1630, 1677
Stan logofăt din Tîrgoviște — 1695
Stan preot — 1643, 1686
Stan Roteanul — 1570
Stan (uricariul) — 1505, 1532, 1535
Stanciu — 1580, 1602, 1619, 1629, 1649, 1654
Stanciul grămătic — 1498, 1506
Stanciu logofăt — 1614, 1628—1629, 1630, 1638, 1671, 1675, 1690—1691, 1693
Stanciu Berislăvescul logofăt — 1671, 1675, 1685
Stanciu Harvat — 1526, 1530
Stanciu iuzbașa — 1689
Stanciu din Olănești — 1614, 1666
Stanciul preot — 1645
Stanciu Veațel — 1512
Stepan — 1506
Stepan (cel Bătrîn) — 1568
Stănislav logofăt din Văcărești — 1573, 1635
Stoian grămătic — 1528
Stoica — 1568, 1583
Stoica diacon — 1662
Stoica (grămătic) — 1602, 1606, 1634
Stoica logofăt (uricar) — 1597, 1624—1625, 1647, 1660
Stoica preot — 1634
Stoica Șerbanovici spudei — 1634—1635, 1650
Stoica Tărăceanu — 1612
Stoinea preot — 1679, 1686
Stroe dascăl — 1705
Stroe logofăt — 1629
Stroe mare logofăt — 1654

Șerban din Pădurețu — 1573
Șerban grămătic — 1530
Șerban logofăt — 1617
Șerban logofăt din Fierăști (Hierăști) — 1620, 1623
Ștefan ieromonah — 1686
Ștefan mare logofăt din București — 1651, 1654
Tatul logofăt — 1570
Tănase vătaful — 1688
Tănasie logofăt, fiul lui Mihai Tîrgoviștеanul logofăt — 1715
Tăuraș cel mic — 1570
Tudor — 1571, 1588
Tudor fiul lui Stanciu logofăt din Olănești — 1640
Tudor grămătic — 1507, 1508
Tudor spudei (grămătic) — 1634—1638
Tudor Olănescul — 1646
Tudosie, fiul logofătului Tudor Olănescu — 1677, 1679, 1689

Țalapi — 1566

Udrea — 1619
Udriște Năsturel din Hierești — 1630

Varlaam preot — 1715
Varvara — 1509
Vasile — 1578
Vasile (logofăt) — 1666, 1676—1677, 1696—1697
Vasilovici — 1678
Văsiu — 1573
Vișan — 1526
Vișul grămătic — 1547
Vîlceanul al doilea logofăt — 1492
Vîlcu (grămătic) — 1507
Vîlcu cel bătrîn — 1560
Vîlcul — 1590
Vîlsan grămătic — 1520
Vlad (logofăt) — 1560
Vladul grămătic — 1542
Vladul logofăt din Hotarani — 1572
Vladu (Vladul) preot — 1662, 1674
Voina, fiul preotului Chircă — 1715
Voina ceaușul — 1668
Vranava — 1509

Zota logofețelul, fiul lui Sima cupețul — 1705

https://biblioteca-digitala.ro / http://arhivelenationale.ro

INDICE DE NUME

A

Abraamie, 323
Acsentie, de la Seaca, 975 ; — eg. m-rii Cozia 971—973, 986.
Adam, preot din Boşneagi 836.
Adrianopol (Odrin) 1110.
Afumaţi, sat jud. Olt 604, 904.
Agata din Licura 19.
Alba Iulia 196, 198.
Alăman din Beneşti 675.
Albeni, sat jud. Gorj 287.
Albeşti, sat jud. Teleorman 839, 987.
Albota, munte 165 ; — sat jud. Argeş 537, 612, 625, 665.
Albotescu Stanciu din Scăueni 902.
Albotești, sat jud. Vîlcea 248.
Albul, boier 2 ; — cpt. din jud. Olt 776 ; — comis 33 ; — din Rădăcineşti 865 ; — fiul pah. Datco 437, 761 ; — martor 15, 18, 472, 638 ; — scrie acte 33, 122, 752, 907 ; — spăt. 36 ; — stoln. 36 ; — vist. 37, 96, 97 ; — Suditul, ispravnic 65.
Aldea, ceauş din Colibaş 1204.
Alexandru, ban(m.) 1017 ; — cpt. din Loviştе 950 ; — din Bogdăneşti 627 ; — din Costeşti 596, 683, 757 ; — din Săteni, scrie acte 693 ; — fiul log. Harvat 70 ; — fiul Ioanei 575 ; — martor 1007 ; — post. m. 310, 314 ; — preot 344, 515, 634 ; — scrie acte 628, 641, 900 ; — serdar fost 602 ; — stoln. m. 775, 786, 794, 796, 798, 886 ; — vorn. m. 998, 1010, 1016 ; — vv. I. Aldea 17, 18 ; — vv. Coconul 274—276, 278, 279, 281, 283, 284, 286, 288 ; — vv. Iliaş 244—248, 250, 290, 295, 297, 299, 303, 304 ; — vv. II Mircea 132—150, 152, 153, 155—157, 159.
Alexe (Alexei, Alexie) din Slăveşti 1135 ; — nepotul log. Neagoe 380 ; — Grecul 792, — din Studina 906, 916.
Alexeanu, Alexandru, clucer m. 945, 946, 951, 960, 962 ; — log. m. 973 ; — stoln. m. 855.
Algaşi Radu, Stoica din Rîmnic 807, 864.
Aliman, martor 3 ; — Stanciu, martor 721.
Alimăneşti, sat jud. Olt 181, 380, 591, 619, 654, 1144.
Alunişul, m-re 543.
Amaradia, apă în Gorj 1147.
Amărăşti, sat jud. Romanaţi 316. 341, 386.
Amfilofie, eg. m-rii Cozia 170.
Amza din Studina 655.
Ana Bornemisza, principesa Transilvaniei 617.
Anania, eg. m-rii Bistriţa 295, 296 ; — m-rii Brîncoveni 818, 943 ; — m-rii Cotmeana 642 ; — m-rii Cozia 600, 626, 673, 682, 777, 791, 837, 844, 853 ; — ierom. 818 ; — scrie acte 892, 893, 905, 913, 915 ; — preot la m-rea Bistriţa 412.

https://biblioteca-digitala.ro / http://arhivelenationale.ro

Anastasia, monahia 919.
Anatolia 561.
Anca, a post. Mihăilă 347, 348 ; — din Balomirești 224 ; — din Brîncoveni 440 ; — din Groși 1039 ; — din Rîmnic 731.
Andrea Ion din Rădăcinești 669, 795.
Andrei (Andreia) clucer 374, 375, 622, 1025 ; — diacon 837 ; — din Băbeni 514 ; — din Băleni 375 ; — din Bărbătești 1080 ; — din Dobriceni 1129 ; — din Jiblea 322, 1104 ; — scrie acte 445, 995 ; — din Rudeni 699, 706, 707 ; — din Vițichești 463 ; — martor 332, 444, 1130 ; — pitar 672 ; — pîrcălab 881 ; — preot 635, 1158 ; — schiler la m-rea Arnota 838 ; — sluger 622, 623 ; — spăt. 330, 342, 384 ; — Dragomir din Bogdănești 596.
Andreica din Mihăești 167.
Androne (Andronie), călugăr 975 ; — din Albești 287 ; — martor 333, 444, 496 ; — preot 726, din Greci 814 ; — vătaful din Dăngești 366 ; — vornic 379, 414.
Anescul, boier 1052.
Anghel, comis 244, 249, 292, 1116 ; — din Sărăcinești 216 ; — diacon 496 ; — din Dăești 638 ; — din Floci 448 ; — din Ocna 7 ; — din Rîmnic 685 ; — din Vițichești 463 ; — fiul Sinului Pîrvu 378 ; — log. 534, 965 ; — martor 332, 767, 769, 856, 875, 1076 ; — postelnic 344 ; — preot 744 ; — scrie acte 424 ; — slujitorul din Pietrari 1164 ; — vătaf 515, 618, 628, 634, 651, 652, 667, 671, 685, 746, 748, 919 ; — Roșila din Rotunda 524 ; — Roșul, martor 655.
Anica, jupîneasa logofătului Dumitru 534.
Aninoasa, vale, jud. Vîlcea 1002.
Anthonie, egumenul m-rii Argeș 278.
Antim mitropolitul Țării Românești 3, v. și Ivireanu.
Antiohia, oraș în Siria 51, 552, 561, 562, 564.
Antonie, din Dăești 986, 1070 ; — egumenul din Argeș 284 ; — logofăt din Plăviceni 655 ; — martor 395, 906. — vv. din Popești, 644, 668, 671, 673, 676, 677, 685, 693.
Anuța din Pîriieni, fata lui Badea post. 1040.
Apele Vii, sat jud. Romanați 431, 432, 466, 976, 1005.
Apostol, martor 596 ; — paharnic (m.) 284, 286 ; — vătaful din Bărbătești 887 ; Apostolul românesc 1148.
Arabia (Aravia) 561, 562.
Arca, martor din Scoarța 186 ; — postelnic din Cacova 183.
Arcești, jud. Romanați 871, 886, 905.
Aref 715, 805, 865.
Argeș, m-re 278, 284, 720, 994 ; — oraș (Curtea de Argeș) 197, 766, 1075 ; — rîu 615 ; v. și Curtea de Argeș.
Arhanghel, schit jud. Vîlcea 287, 516.
Arhonda, st. lui Giura din Ocnele Mari 836.
Arnota, m-re 374, 395, 410, 412, 417, 428, 433, 472, 486, 514, 516, 539, 582, 586, 607, 641, 670, 723, 740, 741, 761, 786, 810, 821, 826, 838, 848, 887, 888, 892, 893, 896, 951, 964, 1003, 1004, 1010, 1016, 1024, 1029, 1056, 1097, 1105, 1111, 1118, 1127, 1129, 1130, 1183, 1185, 1186, 1194.
Arsenie, log. scrie acte 835 ; — martor 467, 927.
Aslan, vor. (fost) 302, 321.
Atanasie, log. 1038 ; — monah 818 ; — mitrop. Severinului 3 ; — preot 836.
Avram, din Vaideeni 341 ; — martor 804 ; — portar 989 ; — preot 273, 380, 412 ; — rumân 364.

B

Baba, logofăt 366.
Badea, abagiu 904 ; — căpitan 659 ; — clucer (mare) 593, 599, 605, 607, 608, din Hotărani 103 ; — comis (mare) 19, 95—97 ; — diacon 481, 482 ; — din Bodești 52, 53, — din Cacova

https://biblioteca-digitala.ro / http://arhivelenationale.ro

1076, — din Caracal 316, — din Greci 233, — din Groși 545, — din Jiblea 444, — din Mateești 814, — din Mihăești 618, — din Samara 468, — din Țigănești 693, — din Vițicheși 447, 698, 719, 781, 785, 798 bis, 802, 819, 859, 882, — din Vlădești 742; — fiul popii din Lipărești, scrie acte 98; — ginerele lui Udriște, martor 35; — iuzbașa 95; — logofăt 91, 673, 732, 798, 1027, 1150; — martor 13, 425, 480, 717, 794, 840, 877, 879, 932, 982; — negustor 798 bis; — paharnic (mare, fost) 21, 40, 43—45, 46, 47, 49, 50, 52—54, 98—102, — din Grădiștea 293; — postelnic (al doilea, mare) 61—63, 68—71, 93, 818, 1040; — preot 463; — scriitor 67; — sluger (mare) 631—633; — spătar (mare) 107, 108, 623; — stolnic (mare) 74, 138—147, 149, 150, 152, 153; — vistier (al doilea, mare, fost) 28, 132—137, 602; — vornic (mare, fost) 40, 43—45, 47, 49, 775, 786, 796, 798, 886; — Ciineș din Groși 754; — Diaz, postelnic (mare) 88, 89; — Roșul din Sălătruc 558.

Badeș Bălăceanul, agă (mare) 433.

Baia 831, 1088.

Baia de Aramă 832.

Baia de Fier (Balca de Her) 191, 585.

Balaur, postelnic 106.

Baldomir din Cimpeni 1005; — martor 611.

Balea din Dobriceni 334; — jupan 216; — paharnic 16; — spătar 274.

Balica, paharnic din Breasla 431, 432.

Balomir, paharnic 118, 122, 123, 125.

Balomirești, sat jud. Romanați 224.

Balotă, cpt. 1036, 1049, 1121.

Balotești, sat jud. Ilfov 220, 354, 357, 377, 633, 666.

Balș, sat jud. Romanați 233, 336, 431, 432, 505, 513, 557, 560.

Balta Albă, jud. Romanați 35, 52, 64, 101, 119, 124, 431, 432, 436, 796, 957, 960.

Balta Neagră 1154.

Ban, grămătic 53.

Bancea din Studina 70.

Banciu, diacon 815; — Comînceanul, român 444.

Barbu (Barbul) ban (mare, de Craiova, fost) 54, 446, 796; — cpt. 585, de roșii din Fărcași 436; — clucer, mare 532 bis, 536; — comis 91, 93; — cupar 842; — diacon 1028; — din Amărăști 319, — din Apele Vii 1005, — din Corbi 1114, — din Costești 275, — din Craiova 33, — din Goarsa 466, — din Rădăcinești 827, — din Rîmești 683, — din Stoenești 711, — din Urșani 334, — din Vaideeni 341, — din Zvorca 340; — fiul logofătului Stroe din Stoenești 907; — logofăt (mare) 886, 1036, 1158; — lui Pahomie, martor 590; — martor 711, 737; — paharnic (mare) 18, 786, 794; — postelnic (mare) 67, 585, 720; — preot 499, 546, 555, 558; — spătar 467; — stolnic 56, 461; — vistier (mare) 98—101, 980; — vornic (mare) 104, 107, 108, 562, al Țării de Sus 563, 564, 567; — Izvoranul, postelnic, mare 91; — Olan ceaușul din Micești 471; — Vișan, sluger mare 720.

Bardăreanul Barbul, paharnic mare, fost 987.

Bars martor 2, 3.

Bartolomei v. Vartolomei.

Basalache, pah. 653, 660.

Basarab, al II-lea vv. 20; — vv. cel Bătrîn 28; — vv. cel Tînăr, Țepeluș 29—31.

Bastea Ion, martor 358.

Bașagă Drăgan, boier 1037.

Băbeni, sat jud. Vîlcea 64, 79, 101, 154, 224, 226, 257, 428, 443, 446, 452, 515, 644, 743, 811, 822, 823, 830, 831, 833, 834, 1168; — vad de moară 372.

Băbuești v. Bumbuești.

Bădălă, martor 259.

Bădeanul, Barbu, logofăt (mare) 855; — Dian din Lumineni 442; — Vladu logofăt 871.

Bădeasca, moșie în Berești 624.

Bădești, sat 259.

https://biblioteca-digitala.ro / http://arhivelenationale.ro

Bădica, donează satul Muşcel 103.
Bădiceanul unchiaşul, martor 302.
Bădilă din Părşani 606, — din Studina 66, 70.
Băiaşi, sat 584.
Băicuş Paraschiva, logofăt 746, 748.
Băjescul Mareş, vistier 615.
Bălan, din Studeniţa 316, 320, — din Studina de Jos 296 ; — hotarnic 336 ; — iuzbaşa din Izbiceni 431, 432.
Bălăceanu Badea agă, mare 615 ; — vor, m. 855 ; — Pătraşcu, log. 615.
Bălăneşti, sat jud. Olt, 244, 249, 292.
Bălăriia pe Neajlov, jud. Vlaşca 63.
Bălboc, preot 463.
Bălceşti, sat jud. Vîlcea 311, 743.
Bălcioţeni, sat 1168.
Băleanu Gheorghe, ban (mare, al Craiovei, fost) 607, 608, 623, 699, 706, 707, 766, 767, 769, 994 ; — Grigore, postelnic 993, 994 — Ivaşco, clucer mare, fost 994.
Băleni, sat 375.
Balotești, sat jud. Ilfov 354, 390.
Bălteni sat 1204.
Bămboeşti v. Bumbueşti.
Bănești, sat jud. Mehedinţi 60, 254.
Bănilă, pîrgar 48.
Băra (Bără), boier din Tina 466 ; — din Vădăstriţa 460.
Bărbăteşti, sat jud. Vîlcea, 244, 249, 265, 275, 292, 394, 428, 433, 446, 532 bis, 539, 547, 616, 816, 887, 970, 998, 1037, 1038, 1080, 1110, 1167.
Bărbulescu, Oancea, Radul, Şerban 663.
Bărbuleţi Neagoe din Voineasa 793 ; — Oprea din Voineasa 793, 1048.
Bărcan, comis 122, 123, 125—127, 1305 ; — spătar (mare) 83, 84, 117, 118 ; — stolnic (mare) 162, 170, 184, 213, 214, 217, 219—222 ; — vistier (mare) 148, 196, 198.
Bărnad, postelnic (mare) 239, 240, 242.
Bărzoteni v. Bîrzoteni.
Bătişani, sat jud. Vîlcea 289, 667.
Beleţi (Beliţi), sat 449 ; — vîrf 59.
Belgrad v. Alba Iulia.
Beligrădeanu Necula, egumen 1030.
Beneşti, sat jud. Vîlcea 435, 676.
Bereşti, sat jud. Argeş 85, 380, 532, 534, 559, 574, 591, 619, 654, 712, 713, 730, 787, 999, 1001, 1112, 1144.
Berindei, sat jud. Mehedinţi 714.
Berindescu Stanciu, căpitan 721, 1196.
Berindeşti Gheorghe, boier 1192.
Berindeşti, sat jud. Argeş 175, 318, 500, 558, 624, 675.
Berislăvescu Ioan, martor 853.
Berislăveşti (Breslăveşti), sat jud. Argeş 496, 584, 588, 749, 766, 866.
Berleşti, sat jud. Ialomiţa 924, 1094.
Bibeşti Constantin, hotarnic 1146.
Bistriţa jud. Vîlcea, baltă 234, 391, 1067, 1092, 1128 ; m-re 35, 41, 48, 52, 53, 64, 71, 73, 74, 76, 78, 79, 82—84, 97—101, 103—107, 111—113, 118—124, 126, 128, 131—138, 141, 142, 149, 154, 161, 179, 182, 183, 203, 210, 217, 221, 223, 225, 235, 236, 245, 252, 272, 278, 283, 295, 297, 310, 324, 329, 347—349, 365, 366, 381, 387, 408, 418, 429, 430—432, 435, 436, 444, 456, 459, 516, 519, 578, 593, 622, 623, 670, 676, 683, 684, 695, 743, 756, 758, 798, 803, 806, 810, 811, 814, 817, 818, 825, 831—834, 836, 848, 852—854, 861, 870—872, 878, 886—888, 892, 893, 898, 905, 913, 919, 926, 929, 940, 941, 943—945, 947, 949, 959, 960, 966, 980, 996, 1003, 1009, 1013, 1014, 1017, 1024, 1026—1028, 1030, 1034, 1058, 1080, 1081, 1083, 1107, 1111, 1118, 1123, 1139, 1155, 1170, 1171, 1180 ; — munte 327 ; — riu 59, 743, 811, 1001, 1029 ; — sat 14, 1129, 1152.
Bitranul Popa, boier 1192.
Birsan Radu, martor 678.
Birseanul, scrie acte domneşti 31.
Bîrsescu Constantin, scrie acte 1042 ; — Dumitraşco, comis 830—835 ; — Matei, paharnic 843 ; — Mihail, călugăr 1108, 1131, 1137 ; — Radu, martor 699, 706, 707, 713, 919, 1055 ; — Şerban, comis 919.
Bîrseşti, sat 216, 256, 257, 265, 363, 401—403, 405, 409, 428, 654, 712, 1021, 1046.

https://biblioteca-digitala.ro / http://arhivelenationale.ro

Birzan, preot 1168.
Birzești, sat jud. Vîlcea 334, 338, 502, 537, 565, 645, 665, 697, 814, 817, 824, 825, 870, 878, 887, 888, 892, 893, 905, 913, 915, 929, 1003, 1013, 1014, 1017, 1019, 1034, 1078, 1080, 1081, 1170.
Birzoteni, sat jud. Vîlcea 43, 758, 945.
Bițcoveanul Radu, vornic, al doilea 737.
Blagodești, sat 127.
Blaj 1011.
Blădești, sat întărit m-rii Bistrița 74.
Blidari, sat jud. Argeș 998, 1144.
Boba, martor 989.
Bodescu Vlad, din Stoenești 1084.
Bodești, sat jud. Vîlcea 338, 502, 565, 625, 646, 697, 790, 951, 1016, 1080, 1081, 1110, 1167, 1170.
Bodvan Oprea din Rădăcinești 669.
Bog Stanciul, martor 1075.
Bogdan, boier din Rîmnicu Sărat 1041 ; — logofăt (mare) 49, 50, 117, 118, 122, 123, 125, 126 ; — scrie acte 93 ; — spătar 43—46 ; — vornic (mare, fost) 290.
Bogdănei v. Bogdănești.
Bogdănescu Vlad, martor 1075.
Bogdănești (Vulturești), sat jud. Vîlcea 3, 14, 16, 18, 20, 22, 28, 31, 33, 35, 40, 52, 53, 64, 65, 93, 100, 101, 216, 238, 374, 379, 413, 414, 556, 596, 600, 620, 622, 623, 626, 627, 691, 693, 702, 703, 733, 739, 789, 836, 844, 845, 1029, 1064, 1087.
Boișoara, sat jud. Argeș 293, 366, 548, 1104.
Boldea, scrie acte 185.
Boldici Dumitru, logofăt 519, scrie acte 469.
Boldovici Dumitru, pitar, scrie acte 586 ; — scrie acte 347, 348.
Bolovan, martor 277, 293.
Bonchici Dumitru, din Samara 468.
Bongher Mihail, martor 997.
Bontea Ilie, martor 997.
Borcan, din Bumbuești 39, — din Studenița 316.
Borcea, din Vițichești 903 ; — martor 15, 16, 768 ; — vistier 776 ; — Dumitru din Țigănești 611, 862, 923.
Borcioaia Neacșa, dă zestre 611.
Bordeescu Voico, martor 412.
Bordescu Iacov, martor 581 ; — Stanciul, martor 581.
Bordești, sat jud. Vîlcea 412, 417, 965.
Bosnegi, sat jud. Ialomița 661, 836.
Bosomari, sat 578.
Bosoteac Radu, preot 814.
Botosian Dumitru, martor 669.
Botocan, Dumitru din Rădăcinești 529, 795, 801 ; — Radu, fiul lui Dumitru 801.
Branco din Ocnele Mari 37.
Brateț, stolnic 3.
Bratul (Brato) armaș 54 ; — căpitan 640, 685 bis, 692, 792, din Vărtupe 604 ; — comis (mare) 157, 159, 162, 225—229, 233, 237, 239, 275, 279, 284, 286 ; — din Mănăilești 935 ; — martor 294 ; — spătar 24, 26 ; — vistier 138—140.
Brădățeni (Brăduțeni), sat jud. Argeș * 14, 16, 18, 20, 22, 31, 33, 40, 93, 304, 326, 470.
Brădescul Barbu, mare stolnic, 469.
Brădiceni, sat jud. Gorj 3.
Brăil, din Rugi 439.
Brăila 25.
Brăiloiu Barbu, spătar 1114 ; — Cornea, ban mare 1082, 1091 ; — martor 871 ; — paharnic (mare) 960, 962, 1016, 1017 ; — Gheorghe, notarnic 1146.
Brăișanul Mihail, vistier 742 ; — Preda, comis 742.
Brănescu Radu, boier hotarnic 41 ; — ispravnic 703, 758, 945.
Brănești, sat 896.
Brăștia, sat 526.
Brătăchianu Barbu, vătaf 1046.
Brătășani, sat 436, 615.
Brătășanu Barbu, martor 1040 ; — Preda, comis 732 ; — pit. mare 962.
Brătești, sat 378.

* sat dispărut.

https://biblioteca-digitala.ro / http://arhivelenationale.ro

Brătici, sat 341.
Brătieni, sat 162, 687, 930.
Brătivoiești (Brătivoești), sat jud. Argeș 61, 153, 163.
*Brătoțești, sat jud. Olt 54.
Breasta, sat jud. Dolj 431, 432.
Brezoi (Brezoia), sat jud. Vîlcea 333, 335, 365, 1000, 1061, 1063.
Brezoianu (Brăzoianu), Stan Pătrașco, martor 1132 ; — postelnic mare 1185 ; — serdar (fost) 1181 ; — vornic (mare) 1195.
Brîncoveanu Constantin, logofăt, al doilea 725, 745, 752, 758 ; — postelnic mare 796, 798 ; — spătar, mare 826, 855, 872 ; — vv. 944—952, 960—962, 970—973, 985, 998, 1001, 1002, 1015—1017, 1022, 1044, 1057, 1059, 1062, 1067, 1080, 1082, 1086, 1087, 1090—1092, 1094, 1096, 1102, 1105, 1106, 1110, 1111, 1113, 1115, 1118 1120, 1122, 1126, 1128, 1132, 1136, 1140, 1142, 1144, 1162—1164, 1167, 1172 ; — Preda, clucer, mare 469 ; — vornic (mare, fost) 519, 538, 872, 949, 1001.
Brîncoveni, jud. Romanați, m-re 818, 943, 951 ; — sat 35, 52, 53, 341, 419, 440.
Broasca 181.
Brodeală Tănasie, martor 1066.
Buceciul (Bucenul), baltă 20, 22, 682, 759.
Buciumași, sat 501.
Bucovăț jud. Dolj, m-re 311 ; — sat 157.
Bucșă Cornescul 472, 761 ; — Radu, martor 595.
Bucșănești, sat jud. Argeș 558.
Bucur, din Luncani 1065 ; — Cristea, boier 617 ; — Radul, boier 617.
București, oraș 653, 679 ; — sat jud. Vîlcea 3, 14, 16, 18, 20, 22, 28, 31, 33, 40, 93, 382, 460, 507, 522, 606, 689, 766, 848, 986, 1044, 1045, 1141.
Buda (Budea) martor 37, 768 ; — pîrgar 48 ; — stolnic 23.
Budeasa, sat jud. Argeș 367, 1117.
Budeasca, funie a moșiei Slătioara, jud. Vîlcea 434.
Budești 254.
Budești, sat jud. Vîlcea 928, 1003.
Budu, jupan, dăruiește vie la Rîmnic m-rii Cozia 1.
Budură, martor 334.
Budurăscu Sima din Dobriceni 1010.
Bui, rumân 360.
Buica, fata slugerului Preda din Greci 419.
Buiceanu Badea, vornic mare 871.
Buicescul Papa, paharnic mare 855, 887.
Builescu Dumitru, logofăt 742 ; — Matei, logofăt din Cacova 1016.
Bujoreanului, livada —, hotar în Mosoroasa 1079.
Bujoreanu Constantin, boier 1055, 1096, 1204 ; — martor 1050, 1054 ; — Dobroc, boier 1152, 1153 ; — Pătrașco, postelnic mare 1186 ; — Șerban, vistier (mare, fost) 1144, 1152, 1185, 1186, 1195.
Bujoreni (Bujorani), boieri 281 ; — sat 3, 18, 22, 216, 238, 365, 366, 414, 484, 600, 685, 703, 780.
Bulimezescu Ghe(o)rghe din Păușești, martor 1020.
Bulugea, martor 737.
Bumbuești (Băbueți, Bămbuești), sat jud. Argeș 30, 39, 61, 94, 153, 165, 176, 177, 193, 274, 279, 393, 426, 510, 561, 563, 564, 1115.
Buncea, preot 38.
Bunea, din Slătioara 56 ; — log. al doilea 302, 305, 374, 951 ; — vist., (al doilea, m.) 410, 519, 522—524, 527 ; — Nistor, log. (al doilea, m.) 945, 946 ; — Vîlcul, log., al doilea 321.
Bunești, sat jud. Vîlcea 331, 342, 395, 401—405, 409, 486, 1124.
Bunșă Stan, martor 529.
Burda 1041.
Burdușel Ion, vinde vie 412.
Burlan Neagoe, ginerele lui Bormefărăscu Meniu 475.
Burmej, munte 475.

https://biblioteca-digitala.ro / http://arhivelenationale.ro

Burtea, vor. (m., fost) 117, 126.
Buşa din Bucovăţ 157.
Buşteni, sat jud. Dolj 428.
Butari, moşie jud. Vîlcea 1149, 1151.
Butoiul (Botoiul), m-re jud. Dolj 486.
Buzău, episcopie, episcop de — 278, 410. 469. 478, 609, 848.
Buzescu Preda, ban 390, 842 ; — Radu, ban (al Craiovei, m., fost) 329, 332, 334, 338, 341, 354, 357, 377 ; — clucer (m., fost) 194, 209, 214, 215, 217, 219 ; — Sinea, stolniceasa 354, 355 ; Stoica, martor 651 ; — Şerban, pah. (m) 194 ; — Tudosie, log. 666.
Buzinca, clucer (m, fost) 381, 388, 410 ; — comis (fost) 264, 265, 314, 321, 329, 331, 332, 334, 347, 348, 357, 360, 363, 367, 368, 374, 377 ; — vist. (m) 284, 286, 292.

C

Cacaleţi, sat 153, 168, 262, 302, 431, 447, 498, 532 bis, 722, 772, 773, 776, 802, 840, 847, 858, 859, 880, 998, 1042, 1050, 1054, 1055, 1153.
Cacoţi, sat jud. Mehedinţi 406, 407, 411, 943.
Cacova, sat jud. Vîlcea 213, 256, 266, 401—403, 405, 409, 445, 446, 616, 634, 645, 652, 661, 670, 683, 686, 732, 738, 740, 742—744, 747, 750, 753, 764, 771, 780, 793, 800, 817, 846, 850, 876, 885, 911, 912, 951, 967, 979, 1004, 1015, 1017, 1027, 1056, 1076, 1110, 1167, 1174, 1182, 1193, 1194.
Calcea (Calcio, Calciul) din Curtea-de-Argeş 532, 534 ; — portar m. 334 ; — scrie acte domneşti 18, 22, 23.
Calea, mama preotului Ivul 449.
Calea Tîrgului la Curtea-de-Argeş, în hotarul Stroeştilor 84.
Calivit, eg. m-rii Bistriţa 136.
Caloian din Tîrgovişte 11, 15.
Caloiana, scrie acte domneşti 28.
Calotă, armaş, al doilea 548 ; — ban (al Craiovei, m. fost) 194, 196 ; — diacon 1135 ; — din Bălceşti 311, — din Gîlceşti 847 ; — scrie acte 20 ; — vist. m. 43—45, 49, 52—58 ; — vor, m. 60—63.
Cambrea din Sătcel, martor 186.
Canjea Stoica din Zătreni 191
Cantacuzino, Costantin, clucer m. 998 ; — iconom, m. 436 ; — stoln. m. 723, 725, 745, 758 ; — Drăghici pah. m. 582, 586, 599 ; — spăt. m. 615, 623, 631, 633, 642, 647 ; — Iordache, spăt. m. 945, 946, 961, 987 ; — Mihai, comis m. 1186, 1195 ; — post. m. 668, 677, 685, 1185 ; — spăt. m. 720, 796, 798, 960, 962, 973, 1016, 1017, 1082, 1091 ; — Pîrvul, log. m. 720, 723 ; — stoln. m. (al doilea, m.) 973 ; — Radu comis m. 1144 ; — spăt. m. 1185, 1186 ; — Şerban comis m. 998 ; — log. al doilea, m. 580, 582, 593, 599, 725, 745 ; — pah. m. 1082, 1091 ; — spăt. m. 668, 677, 685 ; — vv. 758, 784, 786, 791, 794, 796, 798, 822, 841, 842, 852, 855, 886, 914, 930, 934, 936, 940 ; — Ştefan log. al doilea 1091 ; — post. m. 1132, 1144 ; — sluger, m. 1082 ; — vv. 1177—1179, 1185, 1186, 1190—1192, 1194—1197 ;— Toma, log. (al doilea) 1016, 1017 ; — sluger, m. 1082, 1091 ; spăt. m. 1114.
Capela, moşie în Rîmnic 864.
Caplea, jup. 274, 632, 666.
Capul Frumos, hotar în Mosoroasa 1079.
Carabet, pîrgar 48.
Caracal 287, 316, 1192.
Caramanlău (Caraimanlău) Dumitraşco, post. (m.) 945, 946, 951, 960, 962, 998, 1016, 1017, 1091.
Carapance (Carapcea) Vasile, martor 964, 1104.
Caşotin Radu din Ibăneşti 294.
Catană Stoica, martor 964.
Catargiul Necula, martor 321.
Cazacul Dumitru, martor 1075.
Cazahul Creţul, martor 21.
Cazan, al lui Sahac 23, 24, 26—28, 31 ; — boier 1 ; — clucer 1086, 1094 ;

https://biblioteca-digitala.ro / http://arhivelenationale.ro

— log. 18, 21 ; — martor 77, 513 ; — Zitu, martor 505.
Cãbel (Cãbãl), baltă şi sat jud. Ialomiţa 20, 22, 31, 33, 40, 88, 93, 170, 337, 361, 373, 391, 488, 759, 973.
Căligi, sat 638.
Călimăneşti, sat jud. Vilcea 1, 5, 14, 16, 18, 20, 22, 28, 31, 33, 40, 93, 200, 208, 216, 230, 232, 247, 253, 267, 284, 298, 304, 306, 328, 333, 335, 356, 379, 393, 444, 461, 462, 464, 465, 476, 484, 496, 522, 525, 531, 556, 584, 592, 631, 663, 933, 946, 1073, 1158.
Călin, cel bătrîn, preot 294 ; — din Malaia 366, 396, — din Proeni 1000, — din Studina de Jos 296, — din Viţicheşti 425 ; — martor 318, 570.
Călina, şt. cpt. Vitanţie 765, — şt. log. Stanciul din Cîrstăneşti 558, 561, 650.
Călineanul Pîrvul, boier 1160.
Călinescu Ivan, stoln. 54.
Călineşti, m-re 471 ; — sat jud. Muscel şi Pădureţ 1, 597, 660, 678, 704, 1109, 1204.
Călotici armaş 375
*Călugăreni, sat Cupele, jud. Vlaşca 28, 31, 33, 40, 382.
Călugărul, munte 59.
Cămeniţa, sat 380.
Căneşti, sat 401—403, 405, 409.
Căpreni, sat jud. Dolj 406.
Căpitan, gram. 60.
Cărarea v. Cărăreni.
Cărăreni, sat jud. Ialomiţa, probabil acelaşi cu Carareani, 3, 8, 14, 16, 18, 20, 22, 28, 31, 40, 46, 50, 88, 93, 125, 382, 424, 451, 503, 777, 791, 1015, 1041, 1088, 1094, 1095, 1098, 1179, 1194.
Cărbunaru Ilie, martor 881.
Cărbuneşti, sat jud. Romanaţi 948.
Cărpeniş, sat 256.
Cărpinişanu Matei, pit. 1152 ; — Voichiţa, jup. 1153.
*Cătălui, sat jud. Ialomiţa 3, 14, 16, 18, 20, 22.
Cătănariu Drăghici, boier 1204.
Cătina, moşie 998.
Cătun 1052.
Căzănescu Dumitraşco, boier 726, 1137, 1172, — fiul lui Ivaşco Ceparul, armaş 983 ; — post. 843 ; — Pîrvu, martor 771 ; — Vlad, log. 1116, 1117.
Căzăneşti, jud. Vilcea 35, 52, 53, 64, 101, 259, 294, 313, 491, 521, 619, 727, 843, 1052, 1137, 1144, 1152.
Ceaslov cu sinaxar 1148.
Ceauş, martor 260.
Ceausescu Radu, preot 1037, 1039.
Celei, din Vulpeni 505 ; — jud Romanaţi, gîrlă 42, 164, 796, 957, 960 ; — sat 64, 76, 98, 99, 101, 126, 135, 152, 182, 183, 237, 486.
Cepari, sat jud. Argeş 61, 153, 274, 279, 696, 699, 706, 707.
Ceparul Ivaşco, armaş 983.
Cepleani, sat 756.
Cepleanu Preda, clucer 943.
Cepturoaia, sat jud. Romanaţi 194, 377, 390, 457, 632, 633, 842.
Cepturoianu Constantin, martor 976.
Cereaşov v. Cireaşov
Ceterească, crivina din funia Epurească 481.
Cernaia, sat jud. Mehedinţi 1052.
Cernat, rumân din Studeniţa 340.
Cerneţi (Cerneţ), jud. Mehedinţi, — m-re 636, 637 ; — sat 145, 147, 184, 220—222, 354, 357, 377, 390, 391, 632, 633, 666, 841, 842, 951, 1041, 1061, 1088, 1098, 1202, 1204.
Cernica, log. m. 225 ; — vor. m. 184, 208—210, 213—215, 217, 219—222.
Cetăţuia, schit jud. Vilcea 784.
Cetcă, martor 604.
Cheia, sat jud. Vilcea 256, 744, 781.
Chelichei 561, 562.
Chera, cupeţ 410 ; — din Chiproveni 1047 ; — fiul lui Muja, martor 610 ; log. din Ocnele Mari 1060 ; — martor 380 ; — negustor 412 ; — prect 1132 ; — şt. lui Stanislav 344.
Chicioara, sat 611, 864.
Chiliana, sat jud. Vlaşca 254.
Chiproveni, sat 1047.
Chira, log. 958, — din Ocnele Mari 1152, 1153 ; — martor 273.

https://biblioteca-digitala.ro / http://arhivelenationale.ro

Chirca, ban (al Craiovei, m.) 320, 532 bis, 536, 538, — comis 196, 208, 287 ; — din Bumbuești 176 ; — din Cimpșor 497, — din Loviștea 165, — din Ruda 334, 338 ; — log. (m.) 582, 585, 586, 593, 694, 771, 775, 1194, — din Futești 871 ; — post. din Curtișoara 375 ; — preot 919, 1188 ; — scrie acte domnești 206 ; — spăt. 342 ; — stoln. (m.) 519, 522—524, 527.
Chirceani, sat 1164.
Chiriac (Chiric) din Rimești 683, 803.
Chiril, ep. Buzăului 231 ; — ierom. 815 ; — Lucaris, patriarhul Constantinopolului 312, 609.
Chirilă, monah 662.
Chiriță, prclb. din Sărăcinești 1079.
Chirul, martor 776.
Chisar, boier din Sărăcinești 428 ; — din Găești 254, — din Rimnic 614 ; — log. 177, scrie acte domnești 35 ; pah. 374 ; — post. 249 ; — vor. m. 180—182 ; — Pudeanul, pah. 334, 338.
Chițul din Dobriceni 334.
Ciești, sat jud. Argeș 389.
Ciocănești, sat 14, 16, 18, 20, 22, 28, 33, 40, 93, 382, 532, bis 998.
Ciochină din Pleșoiu 612.
Ciocîrlan din Hurez 264.
Ciogăr, baltă 759.
Ciomăgești, sat jud. Olt 290, 772, 984.
Ciorăști, sat 689.
Ciorogîrleanu Constantin, sluger m. 1016, 1017; — vist. m. 973, 998.
Cioroi, sat jud. Dolj 466.
Ciovîrnoșani, sat jud. Mehedinți 1088.
Cireașov (Cireșov) sat jud. Olt 3, 382, 583, 597, 660, 952, 972.
Cituroaia, sat 536.
Ciineni, sat jud. Vîlcea 22, 47, 472, 587, 595, 673, 678, 761, 964, 1036, 1090, 1102, 1104, 1109, 1156 ; — vamă 1127.
Ciinești pe Otăsău, jud. Vîlcea 223, 295, 297, 1001, 1002, 1177.
Cimpeni, sat jud. Romanați 1005.
Cimpșor 497.
Cimpul lui Balotă, sat 145, 147.
Cimpulung, jud. Muscel, m-re 815, 856.
Cindea, boier din Titoi 466 ; — scrie acte 538.
Cindescul Mihalcea, pit. m. 998 ; — stoln. m. 1016, 1017.
Cindoi, sat la Vaideeni, jud. Vîlcea 43, 44, 158, 381, 593, 676, 758, 809, 814, 945.
Cindoiul Coman, din Cindoi 809.
*Circiumari, sat probabil lîngă Rădești, jud. Olt 54, 202, 675, 951.
Cîrlan, vor. al doilea 559.
Cîrlig, top. la Jiblea 2.
Cîrloganii de Sus, moșie jud. Vîlcea 1071.
Cîrna, sat jud. Dolj 538.
Cîrstănești, sat jud. Vîlcea 393, 426, 472, 495, 501, 529, 530, 546, 555, 558, 561, 563, 564, 573, 576, 650, 658, 696, 696, 699, 706, 707, 722, 761, 782, 918, 994, 1135.
Cîrstea, armaș din Otești 1001 ; — din Răchițele 454, — din Silișteoara 321, — din Zătreni 167 ; — gram. 85 ; — log. f. Stanciului din Izbiceni 364 ; — martor 13, 14, 868, 901 ; — prclb. din Otești 1080 ; — portar 604 ; — post. m. 855, 886 ; — scrie acte 21 ; — spăt. m. 225—230, 232, 237 ; — văt. 862, 963 ; — vecin din Prislop 290 ; vist. 117, 118 ; — vor. m. 240, 244, 245, 247 ; — Croitorul 1012.
Cîrstian, diacon 537, 665, 1049 ; — din Bîrzești 929 ; — jupan 33 ; — log. 72 ; — martor 2, 888, 892, 893 ; — partea lui din Studina 66, 70 ; — preot 825, 905, 1013, 1014, 1034 ; — scrie acte 183 ; — spăt. 98—101 — vor. m. fost 35, 36, 38—40, 43—47.
Cîrstieni, sat jud. Muscel 847, 880, 975.
Cîrstocea din Lieși 102.
Cliserul, martor 1039.
Clocotici, sat jud. Argeș 39, 61, 94, 176, 177, 274, 279, 1036, 1115.
Coadă, vor. m. 96.

https://biblioteca-digitala.ro / http://arhivelenationale.ro

Coamna, jup. log. Paraschiva 378, 746, 748.
Cocărăscul Vlad, clucer m. 796, 798, — comis m. 725, 752, 758; — vist al doilea 691.
Cocora, vor. mic 35.
Cocu, sat jud. Argeș 483, 1039.
Codrea, scrie acte 135; — vor. 23.
Cofeș Stanciul, boier din Milostea 645.
Coica (Coico) din Colibași 186, 271, 291; — log. 15, 16.
Coisca, pîriu jud. Vîlcea, sate pe — 109.
Colariţa, sat 204.
Colcea, clucer 586.
Colibași, sat 186, 188, 271, 291, 1204.
Colţea, clucer 585; — comis m. 580. — dascăl, scrie acte 669; — pah. 33; — pit. m. 532 bis; post. 442; — vor. mic 35.
Columb, sat 157.
Coman, al doilea portar 1080; — din Studina 792, 916; — martor 259, 805; — nep. unchiașului Stoichiță din Studina 708; — post. martor 345; — Roșul 655.
Comanca, sat 316, 350, 435, 443, 489, 526, 551, 714, 781.
Comatul, baltă 488, 682, 759.
Comănești, sat 101.
Conda comis m. 102, 310, 311; stoln. m. 98, 99, 101.
Condeasa jup. din Căpreani 406, 407.
Condila, post. m. 290, 297, 303.
Constanda, cupeț 810.
Constantin (Costandin) cămăraș 428; — cpt. 468, 517; — clucer m. 446, 833; — comis m. 413, 415, 420, 423, 425, 582, 585, 586, 593, 599, 602, 752, 953, 1050; — din Berindești 500, — din Bîrzești 913, — din Cacova 1076, — din Tîrgoviște 15; — f. lui Izvoranul 612, — f. lui Stoian cupeţul 856; — log. 484, 1116; — martor 380, 578, 794, 958; — pah. m. 204. 208, 209, 303, 311, 331, 334, 335, 538, 381, 486, 605, 607, 608; — pit. m. 1114; — post. m. 284, 286, 329, 332, 341, 348, 352, 357, 360, 367, 368, 374, 377, 388, 408, 410, 411, 417, 418, 433, 438, 453, 461, 469, 476, 489, 593; — preot 966, 1173; — român 622, 623; — scrie acte 911; — sluger m. 998; — vist. (al doilea, m.) 162, 165, 166, 172, 185, 732, 771; — Apostol, martor 983; — Boj. C., martor 1024; — Curtea, martor 1174; — Șerban, comis m. 973; — scrie acte 24; — vv. 517—520, 522—525, 527, 531, 532 bis, 535, 536, 538—541, 543, 546—549, 552, 554, 556.
Constantinopol 284, patriarhul — 379.
Conţescul Constantin, log. (al doilea, m.) 1144, 1185, 1186, 1195.
Copăcelul, sat jud. Vîlcea 287, 1096, 1152, 1153.
Copăceni, sat jud. Vîlcea 167, 365, 366, 437, 472, 584.
Copăcioasa, sat jud. Gorj 186, 188, 271, 415.
Copceanul Dumitrașco, log. scrie acte 798.
Copș Lupul din Mateești 814.
Corbeanu Constantin, martor 690, 871; — pit. m. 1016, 1017, 1082, 1091, 1120, 1132; — post. 872; — Dumitrașco din Viticheşti 447, 785, 802, — pah. 698, 722, 798 bis, 799, 815, 819, 820, 828, 840, 847, 849, 851, 858, 859, 863, 867—869, 877, 879, 880, 882—884, 891, 896, 899, 903, 932, 934, 954, 956, 963, 974, 1120; — Matei, cupar m. 690; — Vintilă ban (al Craiovei, m.) 945, 946, 951, 960, 962, 973.
Corbeni, sat jud. Argeș 318, 380, 560.
Corbi, sat jud. Muscel 602, 722, 781, 828, 851, 868, 880, 897, 1114.
Corbișori, sat 814.
Corcovanul Trăilă, boier 1052.
Coresi, scrie acte domnești 90.
Cornăţeni 285; — pisc 219.
Cornea v. Brăiloiu Cornea.
*Corneni, sat jud. Ialomița 16, 18, 20, 22.
Cornes, martor 198.
Cornești, sat 709.

https://biblioteca-digitala.ro / http://arhivelenationale.ro

Cornet, jud. Vîlcea, hotar 445, 488, 705, 1156, 1199 ; — schit 795, 801, 920, 1006.
Corneţeni, sat 749.
Cornul lui Ujog ; lui Jăgov v. Corneni sat.
Cornul Pleşei, hotar 108.
Coroia (Coruia) v. Curuia.
Corşoru, sat jud. Gorj 578.
Cortofleş Ivan din Piteşti 775
Cortoroşanul Diicul, stoln. m. 945, 946.
Costandin, vinde moşie 1074.
Costea 2 ; — boier 1204 ; — ceauş din Rîmnic 991, 992 ; — comis m. 184, 220—222 ; — din Bodeşti 502, — din Şuici 511, — din Titeşti 277 ; — gr. 618 ; — martor 906 ; — pah. 223 ; — picernic 3 ; — post. m. 585, 586, 599, 607, 608 ; — preot, martor 333.
Costeşti, sat 58, 97, 252, 275, 683, 756, 1029, 1105, 1110, 1111, 1118 ; — jud. Argeş 303, 310, — jud. Vîlcea 210, 219, 221, 225, 235, 236, 245, 329, 394, 519, 596, 620, 1164, 1180.
Coşari în Netoţi 498, 640, 755.
Cotici scrie acte 298.
Cotmeana, jud. Argeş m-re 1, 2, 6, 11, 14, 15, 35, 91, 128, 153, 180, 276, 290, 460, 532 bis, 615, 642, 653, 712, 787, 813, 904, 942, 989, 998, 999, 1144 ; — riu 482, 483 ; — sat 52, 53, 1037.
Cotroceni, m-re 698, 934, 1122.
Coţofani, sat 975, 988, 1031.
Coţofeanca Stanca fc. post. Pîrvu 784.
Cozia, jud. Vîlcea, m-re 1—18, 20—26, 28, 29, 31, 33, 37, 40, 46, 47, 49, 50, 59, 77, 91, 93, 102, 108, 109, 125, 137, 143, 144, 151, 166, 170, 174, 180, 189, 195, 198—201, 203, 206, 207, 209, 211, 216, 227, 228, 230—234, 243, 246, 247, 253, 261, 265, 267, 269, 270, 273, 276, 278, 284—286, 288, 290, 298, 299, 303, 306—309, 314—316, 319, 320, 322, 323, 325, 326, 328, 330, 333 335—337, 340, 350, 356, 360, 361, 365, 373, 379, 382—386, 388, 391—393, 396—400, 413, 414, 416, 420, 423 424, 437, 438, 441, 443, 448, 450—452, 458—462, 464, 465, 469—472, 474, 476—478, 484, 485, 487—490, 493, 494, 496, 503, 504, 509, 512, 514, 516, 522—524, 527, 531, 535, 536, 548, 549, 552—554, 556, 558 567, 568, 573, 576—578, 583, 584, 587—589, 595, 597, 600, 604—606, 609, 615, 626, 630, 631, 642, 649, 650, 653, 657, 658, 662, 663, 668, 673, 679, 682—684, 690, 693, 694, 712, 733, 736, 739, 759—761, 763, 777, 791, 794, 837, 844, 845, 865, 866, 881, 894—897, 901, 902, 907, 914, 918, 924, 927, 930, 933, 946, 950, 952, 971—973, 984, 986, 993, 994, 1009, 1015, 1022, 1031, 1032, 1041, 1044, 1045, 1047—1049, 1053, 1059, 1061—1063, 1065, 1100—1102, 1104, 1106, 1114, 1120, 1122, 1125—1128, 1133, 1138, 1140—1142, 1147, 1148 1150, 1154, 1158, 1162, 1163, 1179, 1184, 1191, 1192, 1197, 1198, 1204 ; — munte 2, 59.
Cracea, gram. 170, 174 ; — pah. 96.
Craioveşti, boieri 107 ; — Barbu, ban m. 35, 36, 39, 40, 43—45, 47—50, 55—58, 60—64, 67, 71, 76, 77, 79, 88, 89, 118, 347, 348, 436, 453 ; 945 ; — Danciul, armaş m. 35, 48, 64, 337, 348 ; — Drăghici, post. 77 ; — Pîrvul, ban m. 69—73, 82, 83, 347, 348 ; — vor m. 35, 43—45, 47—50, 55, 64 ; — Radu post. 35, 48, 64, 347, 348.
Crasna, sat jud. Gorj 415.
Crăciun, armaş din Drăgan 364 ; — boier 1052 ; — cpt. 364 ; — din Grădiştea 1032, — din Hotărani 104, — din Scăueni 588, 638, — din Vătăşani 604, — din Vulpeni 505 ; — log. din Tetoiu 311 ; — martor 560, 715, 1013, 1049 ; — pah. 222 ; — scrie acte domneşti 99, 100, 195.
Crăsnaru Dumitrescu, hotarnic 1146.
Cremenari, sat jud. Argeş 259.
Cremene Stan, vinde delniţă 277.
Creţeni, sat jud. Vîlcea 428, 566, 788.
Creţeşti, sat 103.
Creţi, sat 294, 313.
Creţotă Pătru din Bîrzeşti 1170.
Creţulescu Radu, log. m. 599, 602, 612, 615, 623, 786, 796, 798 ; — vor. m. 723.

https://biblioteca-digitala.ro / http://arhivelenationale.ro

Crevedia, sat 239.
Crici, ban din Balș 233.
Cricov, apă 1.
Cristea, spăt. 224.
Cristina, fc. lui Neagoe 39.
Cristu, din Boișoara, martor 293.
Criva, sat jud. Romanați 63.
Crîngeni 1032.
Crînguri, sat jud. Romanați 101.
Crucile lui Dragoslav, top. la Vaideeni 44.
Crucișoara, sat jud. Romanați 131.
*Crușia, sat probabil jud. Argeș 1.
Crușov, sat jud. Romanați 60, 194, 244, 265, 655, 714.
Cuca, moșie jud. Argeș 813.
Cuibul Vulturilor, top. la *Poenile Zlătarului 34, 90.
Cujmir v. Cușmir.
Cumbe din Clocotici 279.
Cungrea, apă 1101.
Cupețul, pah. din Ocnele Mari 684.
Cur portar 776.
Cureluța, munte 165.
Curiacea, sat 145, 184, 354, 357, 632, 633.
*Curila (Curilo) sat jud. Mehedinți 4, 14, 16, 18, 20, 22, 382, 603, 1041, 1088, 1098, 1204.
Curpenu, sat jud. Gorj 439.
Curtea de Argeș 532, 534, 559.
Curtișoara, sat jud. Olt 375.
Curuia, clucer m. 725, 745, 752, 786, 794 ; — pah. m. 775 ; — pit. m. 677, 693.
Cușmir, sat jud. Mehedinți 221, 227, 246, 267, 285, 286, 477, 504, 552, 609, 760, 1067.
Cușmița, gîrlă jud. Romanați 55, 99, 431, 432, 436.

D

Dabul, român 458.
Dade din Prislop 290.
Damaschin ep. Rîmnicului 1162 ; — preot 471.
Dan, al Ciucăi 264, — al lui Bădiță 424 ; — aprod 715, 767, 769 ; — armaș 857 ; — din Bogdănești 620, — din Copăcioasa 271, — din Rotunda 655, — din Scoarța 186 ; — log. m. 203, 818, 1005, — din Apele Vii 976 ; — martor 2, 425, 702, 795, 801, 1182 ; — pah. m. 104, 107, 108 ; — preot 500, 508, 546, 555 ; — rumân 420 ; — scrie acte 155 ; — sluger din Cacova 1193 ; — spăt. 109 ; — văt. 596 ; — vinde mori 110 ; — vor. m. 28, 29, 31, 204 ; — Scurtul, scrie acte 57 ; — Vasilie, preot scrie acte 529, 530.
Dancaș Ion din Cîrstănești 1135.
Danciul, comis m. 35, 36, 38—40, 79, 80, 100 ; — diacon 1135 ; — log. 375, scrie acte 72 ; — martor 2, 3, 526, 871 ; — pah. 70 ; — post. m. 165, 166, 410, 532 bis ; — preot din Samara 713 ; — sluger m. 523 ; — stoln. m. 33, 170, 172 ; — vinde pămînt 468, 483 ; — vor. m. 55 ; — Mureșanul din Liești 102.
Daniil (Daniel, Dăniil), călugăr 911 ; — dăruiește vie 528 ; — eg. Cîmpulungului 856, — Cotmenei 516, 556, — Măinăileștilor 1164 ; — ierom. martor 815, 1039 ; — jud. 433, — martor 550, 601 ; — monah 728, 1139, — la Văleni 889, 890 ; — moșul de la Velnea 412 ; — preot 37.
Danișor, martor 3.
Danovici Marco, pah. m. 436.
Datco (Deatco, Datcu) ban 35, 56 ; — iuz. 495, 499 ; — pah. 28, 322, — din Boișoara 548, — din Copăceni 365, 366, 437 ; — stoln. 24, 26 ; — vor. 511, 558, 576, — din Copăceni 472, 761 ; — Berislăvescul, martor 658.
David al lui Iachim, martor 683 ; — boier din Bărbătești, 249, 265, 275, 292 ; — diacon 590, 1064 ; — din Bodești 625, — din Bogdănești 627, — din Părșani 606 ; — martor 639.
Davidești, sat 239.
Dăești, sat jud. Vîlcea 216, 379, 592, 638, 986, 1070.

https://biblioteca-digitala.ro / http://arhivelenationale.ro

Dăicești 442.
Dălbănescu Stan din Roșiile 239.
Dămăroaia 1001.
Dămian, martor 587.
Dăneaiu din Vlădoi 756.
Dăngeni probabil Dăngești.
Dăngești, sat jud. Argeș 61, 365, 366, 516, 1135.
Dănicei, sat jud. Argeș 743.
Dăniță Ion din Malaia 881.
Dănuț din Copăcioasa, martor 415.
Dărăbăngești Ion din Bîrzești 913.
Dărăbănțescu Constantin, martor 1170.
Deac Ștefan, boier 617.
Dealul, m-re 278, 284.
Dedechea Radu, martor 375.
Dedilov, sat 145.
Dediul (Deadiul, Deadul) ceauș din Căpreni 406, 407 ; — din Coșari 755, — din Vițicheșți 463 ; — vist. m. 225—230, 232, 234, 239, 240 ; — martor 35.
Dedovița din Poroiana Erghevitii 1043.
Defta, martor 521.
Demaschin, Damaschin eg. 379.
Demetrie, martor 995.
Denghiș Ivan din Cîrstănești 1136.
Deonosie călugăr, v. Dionisie
Desa (Disa) sat jud. Dolj 341, 347.
Despina, jup. 162.
Despot, martor 1007.
Deșa Dumitru, martor 1133.
Deșul, sat 101.
Detcovici Barbu, post. m. 85—87.
Detunături, top. în Cacova 1076.
Devisel, sat jud. Romanați 302, 316.
Diamandi, comis m. 303 ; — pah. m. 248, 290, 297.
Dianul Ion din Rîmești 683.
Dichiul Ștefan, martor 1039.
Diculești, sat jud. Vîlcea 248, 311.
Diești, sat 175.
Dieneș, martor 77.
Diia, sat 311.
Diicul (Dicu, Dicul) agă m. 410, 431, 432 ; — armaș 1202 ; — clucer m. 567 v. și Șerbănescu Diicul ; — comis m. 104, 107, 108 ; — din Bîrzești 913 ; — log. m. 1030, 1082, 1145, 1172 ; — martor 979 ; — pah. din Huria 655 ; — pit. m. 786 ; — pîrclb. m. 88, 89 ; — post. 773 ; — sluger m. 732 ; — spăt. m. 453, 461, 469, 476, 886.
Dima, cpt. din Bujoreni ; — din Ciești 389, — din Cîrstănești 561, 562, — din Olănești 743, — din Pitești 754, 775, — din Zătreni 510 ; — f. log. Goran din Cacova 979, — f. pah. Preda 1042 ; — gram. 1174, 1182 ; — iuz. din Cacova 652, 683, 684, 1004 ; — log. 686 ; — martor 747, 751, 877, 966 ; — negustor 798 bis, 1163 ; nep. log. Stanciu din Cîrstănești 551, 564 ; — pîrclb. 1150 ; post. 311 ; — preot 983 ; — scrie 389 ; — spăt. 650—652, — din Olănești 652, 654, 661 ; — spătărel 657, 658.
Dimiceanu din Cacova 753.
Dimitru v. Dumitru.
Dimola, martor 497.
Din, preot 480.
Diniu, sluger 517.
Dintrunlemn, m-re jud. Vîlcea 965, 1035.
Dionisie, duhovnic la schitul Păpușa 749 ; ecleziarhul 1047 ; — eg. 298, 299, — m-rii Cozia 49, 308, 323, 328, 330, 333, 335, 340, 361, 365, 366, — m-rii Mușetești 704 ; — ep. Rîmnicului 516, 556 ; — ierodiacon 37 ; — ierom. 715, 775 — mitrop. 980 ; monah din Lupia 787 ; — preot 404 ; — staret 593.
Divisel, sat 518.
Dimbovicioara, sat jud. Muscel 175.
Dingești v. Dăngești.
Doamnei, riu 101.
Doba, sat jud. Romanați 403, 405, 409, 428, 1174.
Dobra, din Brezoi 333 ; — fc. Mariei (?) primește zestre 1075.
Dobre, jud. 1160 ; — preot 1195.
Dobreni, sat jud. Ilfov 1174.
*Dobrești, sat jud. Olt 77.
Dobriceni, sat jud. Vîlcea 73, 169, 196, 208, 256, 334, 338, 410, 428, 433, 445, 539, 607, 641, 667, 670, 738, 740, 746,

https://biblioteca-digitala.ro / http://arhivelenationale.ro

753, 786, 814, 821, 846, 871, 912, 917, 938, 951, 979, 1004, 1010, 1018, 1129, 1130, 1167, 1174, 1182, 1186, 1194.
Dobrin, cpt. din Ungurei 742 ; — din Chiliani 254, — din Gărdești 1123 ; — fr. eg. Serapion 472, 761.
Dobrița Voico, martor 23.
Dobroi jud. 1194.
Dobromir, ban (al Craiovei, m. fost) 132—134, 144, 146, 149, 160.
Dobroslav, cumpără Ghioroiu și Cacaleți 262.
Dobrosloveni, sat 450.
Dobrotă, f. Iugăi 275 ; — martor 15, 16, 521.
Dobroț, jud. 1167.
Dobrun, sat 466.
Doia, boier din Apele Vii 431, 432.
Dolofan, Dragomir 649 ; — din Runcșoara 890, — din Stoenești 151, 706, 707, 827 ; — post. din Stoenești 207 ; — Drăghici din Scăueni 657 ; — Ivan din Stoenești 699 ; — Pîrvu din Stoenești 699, 766, 994 ; — log. din Greful 413, 414 ; — Preda log. 151, 496, 696, 699, 706, 707, 710, 712, 765 ; — martor 576, 615 ; — post. 584 ; — Vătație din Stoenești 1158. V. și Dragomir.
Dona din Vițichești 463 ; — rumân din Studenița 340, 450 ; — viiarul 425.
Dora, șt. post. Udriște 377.
Dorcescu Stan din Teleorman 1057.
Dorotei, eg. m-rii Bistrița 161, — m-rii Cozia 37, — m-rii Govora 34, 36, 38 ; — ierom. 19.
Dosoftei (Dositei) patriarhul Ierusalimului și al întregii Palestine 1046, 1098, 1204 ; — preot la Tismana 756.
Dosu, sat jud. Romanați 645, 661.
Dosul Mogăi, munte jud. Argeș 61.
Dovletin Pătru din Vițichești 798 bis, 802, 819, 879.
Draga din Ibănești 313.
Dragomir, al Badei din Slătioara, martor 434, — al lui Berendei 17, 27—29, — al lui Manea 27, 28, 31, 33 ; — al lui Udriște 26 ; — ban (al Craiovei, m.) 157, 423, 433, 435, 436, 438, 489 ; — boier 1109 ; — călăraș din Ibănești 313 ; — cpt. 747, 810, 843, 919 ; — ceauș 672, 675 ; — din Mihăești 737, 743, 746, — din Slătioara 56 ; — cel m. martor 717 ; — clucer m. 408, 410, 411, 417, 418 ; — comis 15, 16 ; — diacon 829, 897, 1033 ; — din Aref 805, — din Argeș 1075, — din Berești 624, — din Cacaleți 302, — din Finta 239, — din Mihăești 167, — din Părșani 606, — din Scăueni 661, — din Stoenești 365, 674, — din Studina 906, — din Vițichești 447, 840, 851 ; — f. Babii log. 366, — Borcei din Pitești 434, — lui Mihai din Gherghiță 340, — pah. Datco 437, — preotului Vișan 340, — lui Tudor din Bujoreni 414 ; — ispravnic domnesc 538 ; — log. 345, 514, scrie acte 105 ; — martor 259, 260, 318, 415, 425, 467, 576, 697, 859, 868, 880, 963, 1074 ; — post. m. 38, 98—101, din Ohabă 363 ; — poștașul din Sălătruc 150 ; — preot 294, — din Lihăceni 255, — scrie acte 37 ; — protopop 48 ; — sluger 60 ; — spăt. 67, 68, 70, 71, 76, 97, 297, 588, — din Copăceni 584, — din Miroslăvești 516 ; — stoln. m. 28, 38—40, 43, 44, 46, 49, 50 ; — stratornic 35, 39, 40, 43, 44, 45 ; — vist. m. 74, 112—116 ; — vor. m. 24, 132—134, 136, 137, 143—147, 149, 152, 153, 442, 446, 543, 461, 469, 476, 486, 543, 826 ; — Călărașul, martor 294.
Dragoslav din Studina 61, 70 ; — martor 425.
Dragoslavele, (pîrîu la Vaideeni) jud. Vîlcea 43, 44.
Dragotă, din Priseceani 254 ; — întărit peste muntele Vaideeni 43, 44.
Dragul (Dragu) al lui Manea v. Dragomir al lui Manea ; — boier din Obărșani 466 ; — ceauș 1159, — din Greci 578 ; — comis 93, 103 ; — din Devesel 316, — din Grădiștea 1157, — din Vițichești 447 ; — log. din

https://biblioteca-digitala.ro / http://arhivelenationale.ro

Obîrșia 431, 432 ; — martor 526, 578, 1033 ; — post. m. 68, 70—73 ; — preot din Sacoți 645 ; rumân 458 ; — stoln. 91, 93.
Dranovăț, sat jud. Romanați 466.
Drăcheciu, martor 604.
Drăgan, diacon 868 ; — din Bodești 502, — din Cacaleți 447, 722, 776, 802, 840, 847, 858, 859, 880, — din Colibaș 186, 271, — din Mateești 814, — din Mihăești 628, — din Scoarța 186 ; — martor 697, 798 bis, 897, 977 ; — megiaș 291 ; — pîrclb. 1038 ; — preot scrie acte 925 ; — rumân 582.
Drăgănescu Mihail, martor 738 ; — Pătru din Cîineni 1109.
Drăgănei din Scărișoara 316.
Drăgănești, sat jud. Argeș 636, 637, 920, 1006, 1109.
Drăgășani, sat jud. Vîlcea 1032, 1108, 1123 ; — vie la — 1131, 1139.
Drăghicea v. Drăghici.
Drăghiceni, sat jud. Romanați 968, 976.
Drăghici, aprod din Nanova 604 ; — comis 70, 72, 74 ; — diacon 497 ; — din Bodești 665 ; — din Cîrstănești 530, — din Dîmbovicioara 175 ; — log. 162, — din Pleșoiu 431, 432 ; — martor 13, 925, 995 ; — pah. m. 39, 56—58, 60—63, 580, 585, 593 ; — pîrclb. m. al Cetății Poenari 88 ; — portar m. 80 ; — post. 391 ; — preot 80, 273, 697, 1003, — din Bodești 565, — din Budești 1003, — din Cacova, scrie acte 800 ; — sluger 527 , — spăt. m. 28, 67, 71, 79—82, 84—89, 96, 615, 623, 631, 633, 641, 642 ; — stratornic 27 ; — vor. m. fost 35, 36, 67, 68, 70, 71, 74, 79—81, 84—87, 89, 227, 285, 286, — din Florești 211.
Drăghilă, fr. Magdalenei călugărița 109.
Drăghina, munte 162.
Drăgoiești, boieri 390 ; — sat 354, 377, 632, 633, 667, 842.
Drăgoi, ceauș din Puțurea 431 ; — din Bătișani 248, — din Jorjani 40, — din Sîrbești, martor 578.
Drăgulin, boier din Scărișoara 466 ; — din Vițicheșți 859 ; — martor 447.
Drăgușin, aprod 875 ; — ban 347, 348 ; — ceauș din Slatina 672 ; — din Rudina 222, — din Sămara 488, — din Studina 976 ; — gram. 109 ; — log. din Micești, scrie acte 754 ; — martor 481, 770, 771, 1038, 1112 ; — pah. m. 446, 461, 476, 486 ; — pit. m. 469 ; — post. al doilea m. 341, 380 ; — sluger m. 410.
Drănești, sat 431, 432.
Drosul, pah .din Balomirești 224.
Duca (Duce), ceauș 434 ; — diacon 323, 556, — din Rîmnic 420 ; — jup. 23, 24, 26 ; — martor 21 ; — Gheorghe vv. 720, 721, 723, 725, 736, 745, 748, 752, 758—760, 765, 775.
Dude, dăruiește moșie m-rii Cozia 1.
Dudescu Dumitru, vist. al doilea 305 ; — vor. m. 433, 436, 438, 489 ; — Radu, log. m. 1185, 1186 ; — sluger m. 1144 ; — spăt. m. 1195.
Duiul, hot. 226.
Dulceni, sat jud. Teleorman 604.
Dulea Dragomir din Scăueni 889 ; — Ivan, martor 1150.
Dumbravă din Dobriceni, scrie acte 814 ; — preot 967, 1016, — din Dobriceni 753, 821, 912, 938, 951, 979, 1010, — din Stoenești 1080.
Dumbrăvița Dumitrașco, log. scrie acte 567.
Dumce, zapisul lui 290, 479.
Duminică, cpt. 713, 775, 787, — din Lipia 999 ; — iuz. 532, 534, 619, — din Lipia 591 ; — martor 927.
Dumitra din Ocnele Mari 996.
Dumitrache (Dumitrachi) post. m. 204, 248, 275, 279, 1082 ; — stoln. m. 290, 297, 303.
Dumitrașcu (Dumitrașco) boier din Cernadia 1052 ; — cpt. 1041, — din Berlești 1094 ; — clucer 579, 599, 772, 1050, — din Spineni 406, 407 ; — comis m. 776, 781, 786, 794, 810 ; — din Polovragi, martor 191 ; —

https://biblioteca-digitala.ro / http://arhivelenationale.ro

526, 527, 630, 763 ; — de cîmpie 139, 224, 228, 244, 311, 286, 435, 441, 443, 452, 489, 518, 524 ; — Vlădila, sat 509.
Frățilă din Otești 294 ; — post. 109 ; — preot 942 ; — Scîntee din Dobriceni 334.
Frigari, moșie jud. Vîlcea 690, 693.
Frînceşti, sat jud. Vîlcea 266, 1001.
Frîncul (Frîncu) din Puturoșani 216 ; — întărit peste satul Mijlocii 45 ; — preot din Costești 56.
Frujina, jup. din Stăncești 239.
Funicelul top. la Vaideeni, jud. Vîlcea 43.
Furdui log. 27.
Fusea, partea lui Mușetești 63.
Futești, sat 871.

G

Gabrile Bethlen principele Transilvaniei 617.
Gaia, sat jud. Dolj 224.
Gajdan armaș din Sîmbotin 496.
Gajdibrod v. Grojdibod.
Ganciu Matei din Otăsău 1066.
Gaşpar Stan din Balș 560.
Gavril (Gavriil, Gavrilă) dascăl 393 ; — martor 404, 473, 731, 958, 1133 ; — pah. 970, 1037 ; — preot 2, 896 ; — Cîmpulungeanu eg. 818 ; — Lotreanul, scrie acte 207 ; — Movilă vv. 252—258, 261—266, 1203.
Găești sat 254.
Gălățeanu Constantin, cpt 481, 482 ; — portar m. 532 bis.
Găleşescu Dumitru, martor 869.
Găleşești, sat. jud. Argeș 435, 829, 858, 883, 884.
Găman Vasile, martor 964.
Gănești, sat jud. Vîlcea 248, 279.
Gărdanul Gărdavnoți v. Gradanovți.
Gărdescu Dumitrașco, diacon 1123 ; — preot 1145, 1157.
Gărdești v. Grădiștea.
Gătilă Stoica, martor 964.
Găvojdibrod v. Grojdibod.
Găujani, sat jud. Argeș 61.
Geană Preda, martor 1066.
Genune, vamă mai sus de Cineni, jud. Vîlcea 10, 14, 16, 18, 20, 28, 31, 33, 40, 47, 93, 382.
Genuneni 292.
Georgia 551, 561, 562.
Ghecin, martor 498.
Ghegonț, martor 753.
Ghegul, tatăl lui Voinea 254.
Ghenadie, ierod. 927 ; — ierom. 1031, — din Argeș 837, 918.
Gheorghe (Gherghe, Gherghie) ban (al Craiovei, m.) 602, 605, 612, 631—633, 641, 642, 647, 653, 660, 661 ; — clucer m. 237, 488 519, 522—524, 766, 973, — din Băbeni 446 ; — cojocar fiul Dinei, martor 958 ; — comis m. 98—102, 631, 633, 642, 647 ; — diacon 981 ; — din Cepari, scrie acte 696, — din Horezu 887, — din Mălinești 24, — din Tîrgoviște 11, — din Vadeeni 11, 205, 955 ; — eg. m-rii Cozia 509 ; — fr. preotului Oprea 731 ; — gram. 297, 302 ; — iuz. 1041 ; — log. m. fost 248, 338 ; — martor 395, 422, 614, 708 ; — pah. m. 567, 660 661, 668 ; — pîrclb. 305 ; — portar al doilea 743 ; — preot 393, 609, 1141, 1184, — din Cepari 699, 707, — din Rîmnic 731, — scrie acte 769, 1008 ; — scrie acte 94, 638, 1144 ; — sluger 1084 ; — stoln. m. 174—176, 660, 661 ; — vist. m. 107, 108, 177, 374 ; — vor. m. 240, 242, 532 bis 536, 538, 559, 673, 677, 685, 978, 1108, — din Fălcoi 968, 969 ; — Afunatul din Tîrgoviște 15 ; — Ghica vv 577, 579 ; — Grecul, martor 931.
Gherghina log. 14, — scrie acte domnești 13 ; — pah 203 ; — stoln. m 204.
Gherghiu din Apele Vii 1005.
Ghețea Gheorghe, clucer m. 581, 668, 693 ; — stoln. m. 631, 633, 642 647, 653.

https://biblioteca-digitala.ro / http://arhivelenationale.ro

Ghica, clucer m. 580.
Ghidul Ion, martor 521.
Ghincea, rumân din Studeniţa 340.
Ghinea (Ghin) boier din Cătun 1052 ; — clucer m. 886 ; — cumpără vie 491 ; — diacon 703, 733, 844, 845, — din Rîmnic 739 ; — f. Procăi, martor 614 ; — log. 647 ; — martor 1021 ; — pit. 3 ; — post. 347, 348 ; — sluger 419, 431 ; — Rustea-Văleanu, vor. m. 945, 946, 951, 960, 962, 973.
Ghioca (Ghiorca) din Simbotin 216 ; — post. 287, — din Simbotin 298, 548 ; — toboşarul 406, 407 ; — Ocnarul 406.
Ghiorma, ban (al Craiovei m.) 461, 469, 476, 486, 519, 523, 524, 527 ; — post. m. 127, 128, 130.
Ghioroiu, sat jud. Vîlcea 168, 250, 262, 263.
Ghiura v. Giura.
Gimpu Radu, martor 675.
Gin, gram 550.
Giuica iuz. din Imoasa 1052.
Giuleşti, sat jud. Vîlcea 248, 647, 667, 743.
Giura, cpt. din Baia-de-Aramă 830—833 ; — din Bălaeşti 311, — din Ocnele Mari 836 ; — log. 83 ; — post. m. 69.
Giurca (Giurcă, Gircă), cazac 1041 ; — din Boşomari 578 ; — post. din Medvejdea 377, 390, 633, 842.
*Giurgeani (Jurjani), sat lîngă Băbeni, jud. Vîlcea 28, 31, 33, 40, 93, 382.
Giurgiu, ban al Craiovei m. 188, v. şi Raţ. Giurgiu ; — Gore din Puturoasa 672.
Giuriţa, cpt. 336.
Giurumeni, sat 431, 432.
Gîlceşti, sat jud. Gorj 1135.
Gîldescu din Studina 67.
*Gîndeani, sat jud. Romanaţi 35, 52, 53, 101, 126, 346, 347, 348, 648.
Gîrbaci-Mihai, Opriş, Radu 587.
Gligorie v. Grigorie.
Glodu, sat 370, 371, 401—403.
Glogovan Lupul, cpt. 1052.
Goarsa, sat 466.
Goeşti, sat jud. Gorj 224, 431.
Gogoeşti Stanilov din Mariceni 191.
Gojan Pătru, martor 1130.
Golescu Cîrstian, boier 457, 645, 661 ; — Radoiţă comis m. 1040 ; — Radu agă m. fost 987, 1030 ; — log. m. 1195 ; — martor 1144 ; — martor 457.
Goleşti, jud. Argeş, deal 716 ; — sat 17, 923.
Golici Barbu din Bogdăneşti 702 ; — Ivan, martor 596.
Golotreni, sat 1109.
Gonciul Ghe(or)ghe şi Radu români din Flămînzeşti 720.
Gondila v. Condila.
Gonţea, pah. 133—141, 142—147, 149, 150, 155, 157, 159, 162, 166, 170.
Gopoviţi Stoian v. Stoian cupeţ.
Goran din Băbeni 515 ; — f. lui Andrei din Băleni 375 ; — log. 287, 694, 773, 776, 780, — din Olăneşti 363, 374, 410, 428, 431, 432, 441, 446, 516, 556, 602, 642, 649, 743 ; — preot din Cepari 706 ; — Radu boier 1160 ; — din Ţigăneşti 717 ; — log. din Rîmnic 1117 ; — Stanciul, martor 964.
Gorani, pîrclb. Goranu sat jud. Vîlcea 496.
Gorgan, spăt. m. 248 ; — stoln. m. 244, 245.
Gorun Gavril şi Radu din Slătioara 578.
Gostăvăţ, sat jud. Romanaţi 431, 432, 466.
Govora, jud. Vîlcea, m-re 34, 36—38, 86, 90, 94, 184, 220, 342, 351—354, 357, 359, 362, 363, 367, 370, 371, 376, 377, 390, 509, 516, 632, 633, 666, 810, 841, 842, 958, 962, 983, 1041, 1044, 1045, 1062, 1088, 1091, 1098, 1108, 1116, 1124, 1137, 1154, 1195, 1203, 1204.
*Gradanouţi (Grădanovţi, Gărdanul) jud. Mehedinţi 4, 14, 16, 18, 20, 22, 382, 603, 1041, 1088, 1098, 1204.
Gradislav, eg. 3.
Grama Stan din Costeşti 275.

https://biblioteca-digitala.ro / http://arhivelenationale.ro

Grădiștea, sat jud. Vîlcea 78, 382, 1123, 1145, 1155, 1157, 1165, 1166, 1176 ; — jud. Romanați 228, 452 ; — jud. Teleorman 443, 486, 1032, 1033.
Grădișteanu Bunea, comis m. 1082, 1091 ; — log. fost, al doilea 987 ; — vor. m. 1185, 1186 ; — Grigorie, log. 987 ; — vist. m. 855 ; — Nica, martor 602.
Grăjdan, spăt. 413, 414.
Greblești (Grăblești), sat jud. Argeș 472, 548, 761, 901, 1036.
Greceanu Barbu, stoln. m. 1195 ; — Papa, comis m. 653 ; — Șerban f. log. m. 1144 ; — pit. m. 1185, 1186, 1195 ; — Teofil, monah 1030 ; — Tudor, cpt. 746.
Grecescu Alexandru din Costești 1029.
Greci, sat 233, 234 ; — jud. Gorj 224, 871 ; — jud. Vîlcea 350, 419, 578, 645, 661, 764, 814, 1040, 1081, 1159.
Grecșori, sat jud. Vîlcea 457, 578, 643, 645, 661, 1024, 1028.
Greful, sat 413.
Grigore (Gligorie, Grigorie), — clucer 729 ; — comis m. 210, 213—215, 217, 219, 244, 245, 247, 252, 254—257, 292, 296, 300, 302, 305 ; — diacon 870 ; — din Bîrzești 929 ; — eg. m-rii Cozia 854, 866, 895, 914, 918, 930, 933, 946, 952, 1044, 1045, 1047—1049, 1053, 1061—1063 ; — ep. 871, 872, — Buzăului 818, 848 ; — log. m. 347, 348, 352, 357, 360, 363, 367, 368, 374, 377, 381, 388, 417, 418, 585, 685 bis, 687, 688, 691 ; — martor 596, 680, 738, 865, 1173 ; — mitrop. 314 ; — post. m. 1195 ; — preot 344, 403, 680, 1060, — din Arnota 587, 595 ; — proeg. Coziei 994, 995 ; — român 374 ; — șetrar m. 757, 779 ; — vist. (al doilea, m.) 329, 331, 332, 334, 335, 338, 341, 737, 855, 930 ; — vlădică 331 ; — vor. m. 693 ; — Ghica, vv. 580, 582, 583, 585, 586, 589, 593, 597, 599, 602, 603, 605, 607, 608, 703, 704.
Grind, top. la gura Ialomiței 46, 49, 88, 682, 973.
Grisul din Apele Vii 1005.
Grojdibod (Grojdibor) sat jud. Romanați 119, 163, 914, 971, 1190, 1192.
Grosani, sat jud Argeș 615, 832, 965.
*Grosetul, sat jud. Argeș 1066.
Groși, sat jud. Argeș 454, 467, 517, 525, 545, 642, 653, 751, 754, 775, 985, 1039.
Groza (Grozea), boier din Dobrun 466 ; — martor 1174 ; — preot 779 ; — Matei din Dobriceni 1174 ; — Preda, martor din Dobreni 1174.
Grozav din Dobriceni 334 ; — preot 836.
Grozești 970, 1037.
Gugolescu Dumitrașco, martor 1135.
Gupoviță Nicolae v. Nicolae cupeț.
Gura Comănești lor, jud. Gorj 864.
Gureșul Ioan, boier 1041.
Gurguiați, sat 604, 904, 908, 922, 931.
Guriță, cpt. 364.

H

Hagiul din Stoenești 951.
Haidul Lăpădat, vinde vie 344.
Halgaș Stoian, boier 1.
Hamarade, sat probabil pe Amaradia 77.
Hamza (Amza) — ban, al Craiovei, m. 79, 84—87 ; — comis 56—58, 60—63 ; — din Zvorsca 316.
Haralambie, eg. m-rii Snagov 278.
Harvat log. m. 58, 59, 61—63, 66, 70, 72 ; — spăt. m. 52—54 ; — stoln. m. 185 ; — vist. m. 56, 57 ; — Stanciul, scrie acte domnești 70, 76.
Hămăilă, martor 916.
Hămei din Studenița 423.
Hera (Hiera) din Rimești 756 ; — log. 275, 734, 768, 1056 ; — văt. 471 ; — de plai din Rimești 814.
Herăști (Hierăști), sat jud. Ilfov 314, 604.
Herescu Radu, ban m. fost 1056 ; — Șerban post. 1056.
Hierătești, sat 264, 273.

https://biblioteca-digitala.ro / http://arhivelenationale.ro

Hieroaia Tudosia din Ocnele Mari 1026.
Hilidan Rață, martor 1130.
Hinătești (Inătești) sat jud. Vîlcea 1, 3, 5, 14, 16, 18, 20, 22, 28, 31, 33, 40, 93, 1140.
Hințescu Udriște, log. 1037.
Hîrnea Anghel, martor 444.
Hîrșeni, sat 634, 652, 667, 685, 919, 1037, 1116, 1117.
Hlebul, român din Vaideeni 364.
Hohava v. Ionești.
Holbescu Tudosie, martor 441.
Horezu, m-re jud. Vîlcea, 264, 453, 590, 683, 706, 707, 803, 887, 1003, 1016, 1029, 1145, 1147, 1148, 1157, 1165, 1166, 1176, 1201.
Hotărani, sat jud. Romanați 82, 83, 89, 104, 224.
Hranitie din Hurez 699, 706, 707 ; — martor 696.
Hristofor (Hristodor, Restofor) călugăr 836, — la m-rea Bistrița 622, 623 ; — cpt. m. 1051 ; — din Roșiorii de Vede 908.
Hrisoscoleu Eanachie, ban m. al Craiovei 1143.
Hrizea, ban (al Craiovei, m. fost) 348, 357, 360, 363, 367, 368, 374, 377, 381 ; — cămăraș 744 ; — din Urși 1001 ; — log. m. 290, 352 ; — martor 869 ; — pah. 527 ; — spăt. m. 519, 522—524, 771 ; — vist. m. 273, 668, 691, 725, 732, 745, 752, 758, 775, 786, 794, 855 ; — vor. m. fost 296, 297, 300, 303, 305, 310, 311, 314, 341, 408, 410, 411, 417, 418, 796, 798 ; — Radu, clucer m. 1114.
Hrone (Hronea) Dumitru, om domnesc 494 ; — martor 1070 ; — Matei din Jiblea 1198 ; — Pătru din Jiblea 1198.
Hronescul Măican, martor 592.
Hudea Stan, pîrclb. din Călimănești 207.
*Huhurez, sat la. Albota, jud. Argeș 32.
Hulubescu Neagoe, boier 292.
Hurez v. Horezu.
Huria, sat 655.

I

Iacob (Iacov, Iacuv), călugăr 955 ; — din Costești 620 ; — din Pîriu 812, — din Vițicheşti 899 ; — eg. m-rii Cozia 13 ; — martor 790.
Ialomița (Ialovnița) rîu 3, 8, 13, 14, 16, 18, 26, 28, 31, 33, 46, 88, 98, 239, 337, 361, 391, 416, 488, 493, 682, 759, 791, 924.
Iana Poiana, moșie 123, 431, 432, 436.
Ianache (Enache, Ianachi) ban al Craiovei, m. 240, 242, 252, 255—257, 264, 265 ; — boier din Tîrgoviște 11, 15 ; — din Săteni, scrie acte 688 ; — log., armaș la vist. 737 ; — spăt. m. 204 ; — vist. m. 175, 176, 314, 631—633, 647, 653, 660, 661, 970, 1037.
Ianăș din Greci, scrie acte 871 ; — scrie acte domnești 29.
Ianciul (Iarciul) din Uești 961 ; — martor 17—19 ; — vinde moșie m-rii Govora 94.
Iancul, cpt. 743, 1036, 1197 ; — din Dobriceni 667, 746 ; — martor 717 ; — pîrclb. din Drăghiceni 968, 976.
Iane (Iani, Ianiu, Ianiul, Iano) ban al Craiovei, m. 180 ; — cupeț 810 ; — log. 198, 793, 800, 856, 1146, — din Mihăești 257 ; — martor 333, 335, 421, 734, 747 ; — pah. din Băbeni 428 ; — portar m. 316 ; — post. m. 182, 183, 244, 247 ; — preot 515, 618, 628, 634, 667, 814, 1116 ; — vist. m. 123, 125—128, 130.
Iaroslăvești, sat jud. Vîlcea 249, 292, 507.
Iasaf (Iosaf) ep. de la Dealul 278, 284.
Iași 617.
Ibănești, sat jud. Olt. 202, 294, 313, 368, 440, 675, 955.
Idiu, martor 581.
Idul, diacon 453.
Ienine v. Genune.

https://biblioteca-digitala.ro / http://arhivelenationale.ro

Ierbășia, moară a m-rii Cozia 694.
Ieremia, fost patriarh al Constantinopolului 312 ; — al II-lea, patriarhul Constantinopolului 314, 609.
Ierusalim 35, 1046, 1098.
Ifrim, iuz. din Rîmnic, martor 421, 694.
Ignat (Ignatie) din Siliștioara 300 ; — ep. Rîmnicului 410, 428, 469, 478, 486, 1016 ; — ierom. la schitul Piatra 545 ; — martor 634 ; — pah. 628, 667, 727, 1183 ; — pit. m. 752 ; — pîrclb. 441 ; — vlădică 551, 556, 584.
Igoi, sat jud. Vîlcea 790, 814.
Ilarion (Elarion) eg. m-rii Bistrița 123, 126, 996, — m-rii Cozia 31, 260, 1191, 1192, 1197, 1198 ; — ep. Rîmnicului 1009, 1019, 1021, 1024, 1025, 1061, 1117 ; — ierom. 1018 ; — mitrop. 35.
Ilie, diacon din Răchițele 999 ; — din București, scrie acte 986, — din Mihăești 628 ; — din Vale, martor 592 ; — martor 445, 662, 715 ; — negustor 685 ; — preot, scrie acte 790.
Iliescu Vătasie din Scăueni 317.
Ilina, șt. lui Șerban vv. 285.
Ilinca, șt. log. Stanciu din Cîrstănești 658, 783.
Imoasa, sat. 1052.
Ioachim (Iachim) călugăr 798 bis ; — eg. m-rii Hurez 1003 ; — martor 932 ; — monah 447, 698, 722, 802, 819, 820, 828, 840, 847, 862, 868, 869, 877—880, 882, 974, — din Vițicheşti 923, 963.
Ioan v. Ion.
Ioana, vinde pămînt 1073.
Ioanichie, eg. m-rii Cozia 284, 286, 290 ; — ierom. 573, 715 ; — proeg. 298, 308, 393.
Ioanis D. martor 778.
Ioasaf călugăr 574 ; — eg. din Vieroș 927 ; — ierom. din Argeș 927.
Ion, abagiu, martor din Pitești 835 ; — al lui Andrei din Rădăcinești 529 ; — arhimandrit la m-rea Hurezi 1147, 1148, 1165, 1166, 1176 ; — armaș al doilea 364 ; — călugăr 344, 574, 749 ; — ceauș 814, — din Bîrzești 1080, — din Ponor 313 ; — cel bătrîn, preot 1182, — cel șchiop, fiul lui Stanciu 298, — cel tăiat din Titești 293 ; —clucer 999 ; — diacon 545, 1123, 1157 ; — din Argeș 480, — din Berislăvești 866, — din Bistrița 1129, — din Bodești 665, 1080, — din Brezoi 365, 398, — din Cepari 176, — din Cocul 1039, — din Dobriceni 1129, — din Jiblea 801, — din Rădăcinești 647, 657, — din Rimești 683, — din Săvăstreni 330, 384, — din Scăueni 662, — din Studina 792, — din Titireci 1107, — din Turcești 790 ; — eg. m-rii Arnota 670, 740, 741, — m-rii Bistrița 533, — m-rii Cozia 531, 535, 536, 1158, — m-rii Tismana 278 ; — f. lui Coman 916, — lui Dumitru log. din Cacova 780, 846, 850, — lui Eftimie, scrie acte 1076 ; — fr. lui Dragul din Grădiștea 1157 ; — gram. 1156 ; — ierom. 810, 889, 1020, — din Bistrița 1097 ; iuz. 751, — din Cerneți 1089, — din Pitești 517 ; — judecul din Jiblea 592 ; — log. m. 138—140, 647, 747, 787, 887, 929, 1010, 1194, — din Argeș 874, — din Bălcești 743, — din Mănicești 311, — din Oravița 1041, 1204, — scrie acte 434, 887, 888 ; — martor 510, 767—770, 780, 875, 901, 925, 966, 995, 1132 ; — monah 898, 1033, 1064, — din Bîrsești 402, 403 ; — nep. lui Șerban 399 ; — pîrclb 680 ; — preot 191, 445, 587, 595, 801, 907, 1145, 1157, — din Bodești 1167, — din Jiblea 795, — din Rădăcinești 795 ; — proeg. m-rii Argeș 994, — m-rii Bistrița 937, 949 ; — scrie acte 14, 16, 404, 511 ; — slujitor 1193 ; — stoln. 177 ; — Bîrsescul monah 409 ; — Iorbescu, martor 596 ; — Izbicean 386 ; — Ochi, martor 596 ; — Ploscaru, martor 496 ; — Sfetnicu, preot 1066.
Ionașco, (Ioanașco), din Bogdănești 627, — din Rădăcinești 588 ; — martor 445 ; — Gligorie, martor 702.

https://biblioteca-digitala.ro / http://arhivelenationale.ro

Ioneşti, sat jud. Vîlcea 250, 279, 281, 479, 533, 542, 619, 679, 1044, 1045.
Ioniţă, eg. m-rii Argeş 871, 872.
Iordache f. lui Fiera log. 817, 912, 917, 938 ; — log. 738, 885 ; — post. m. 725, 745, 752, 758, 775, 777, 791 ; — scrie acte 750, 967 ; — stoln. m. fost 623, 641, 872, 980, 1001 ; — vorn. 321.
Iordan diacon 1150 ; din Călimăneşti 444.
Iorga al preotului Crăciun 345 ; — cpt. din Caracal 1192 ; — clucer 471 ; — log. scrie acte 766 ; — martor 680; — negustor 520 ; — popa Vameşul 642 ; — sluger m. 1114.
Iosif, dascăl 298 ; — eg. 1167, — m-rii Argeş 720, — m-rii Arnota 951, — m-rii Cozia 21—23, — m-rii Dealul 29, — m-rii Govora 666 ; — ierom 889, 890 ; — proeg. 1047, 1154.
Iova, comis 23.
Iplea, preot 444.
Irimia din Leu 1005, — din Rădăcineşti 669 ; — log. 1038, — scrie acte 230 ; — martor 995, 1038 ; — patriarh 631 ; — sluger din Turceşti 428.
Isac (Isaac) din Scăueni 317 ; — martor 710, 715.
Isaia, ierom. 815.
Isar, logofeţelul 1082, 1091.
Iscru f. log. Zaharia din Băbeni 311, 452 ; — log. din Gaia 224 ; — post. 441 ; — preot 807, — de la Ep. Rîmnicului 836.
Ispas portar 504.
Istofor călugăr 789.
Istrate din Hinăteşti 591 ; — martor 789, 805 ; — monah 921 ; — pah. m. 519 ; pîrclb. 779 ; — post. m. 522—524; — Cocioabă, călugăr 1150 ; — Tudor, vinde ocină 259.
Işvan (Işfan) din Bodeşti 625, — din Slăviteşti 810 ; — pah. din Mihăeşti 363, 515, 618, 628, 634, 652, 667, 685, 743 ; — stoln. din Căneşti 401—403, 405.
Itovoe, log. din Popînzaleşti 431, 432.
Iubăneşti, sat 259, 260.
Iuga martor 332.
Iuviţă, meşter sîrb din Piteşti, martor 532.
Ivan al Gulei, martor 1133 ; — ceauş 1133 ; — comis 737, — din Bucşăneşti 558 ; — cupeţ 1112 ; — din Obîrşia 770, 968, 977, — din Rîmnic 731, — din Stoeneşti 584, — din Tîrgovişte 11, — din Vlădeşti 332 ; — f. lui Ivan 254, — log. Pîrvu 420, 437, — lui Vucmir din Corbeni 318, — unchiaşului Dumitru, martor 345 ; — fr. lui Hacico 37 ; — ierom. 718 ; — iuz., martor 467 ; — log. m. 56, 127, 128, 130, 185, 958 ; — martor 254, 576, 865, 1074 ; — pah. 24, 26 ; — post. al doilea 126, 410, — din Runceani 422 ; — preot 54, 604, 853, — din Beleţi 449 ; — spăt. 622 ; — stegar din Ocolna 655 ; — Viezure, în judecată 102 ; — din Comanca vinde 781.
Ivana fc. log. Vîlsan din Vlădila 526.
Ivancea gram. 97 ; — log. scrie acte 103 ; — stol. 117, 118.
Ivanco spăt. 419.
Ivaşco ((Ivaşcu), armaş m. 527, 532 bis ; — ban, al Craiovei, m. 310, 311 ; — clucer m. 758 ; — din Birzeşti 1003 ; —din Cacova 747 ; — din Călineşti 678, — din Cîineni 1156, — din Vulpeni 505, — din Zătreni 344 ; — f. pah. Datco 437 ; — iuz. 546, — din Cistăneşti 546, 555, 558, 669, 696, 699, 706, 707, 918, 994, 1053 ; — log. din Berislăveşti 584, 588, — din Boişoara 366 ; — martor 513, 744 ; — pah. 737, 779 ; — pit. m. 58 ; — post. m. 132, 499, 508, 513, 529, 530 ; — preot 494 ; — sluger m. 615, 641 ; — stoln. m. 133, 135, 136, 677, 685, 693 ; — vătaf 517 ; — vor. m. fost 170, 172, 249, 252, 254—258, 264, 265, 292, 300, 305, 321, 329, 331, 332, 334, 335, 338, 341, 348, 357, 360, 363, 367, 368, 373, 374, 377, 488, 973 ; — Ceparul, serdar m. 594.
Ivănel log. 287.

https://biblioteca-digitala.ro / http://arhivelenationale.ro

Ivireanu Antim, ep. Rîmnicului 1113, 1116, 1117, 1119 ; — mitrop. 1131, 1180.
Ivul, preot 449, 611, 768.
Izbiceni, sat jud. Romanați 364, 386, 431, 432, 435, 438, 466, 714.
Izvoreanul, stoln. 45, 47 ; — Radu, pit. m. fost 996 ; — stoln. m. 1040, 1082, 1091.

J

Jembi, sat jud. Vîlcea 685.
Jghiabul, schit jud. Vîlcea 732.
Jiblea, sat jud. Argeș 2, 5, 14, 16, 18, 20, 22, 28, 31, 33, 40, 93, 200, 207, 304, 319, 322, 326, 385, 388, 420, 444, 464, 465, 470, 476, 494, 512, 523, 567, 592, 631, 663, 795, 801, 907, 986, 995, 1022, 1070, 1104, 1190, 1197, 1198.
Jipa, preot din Călimănești 200, 207, 298, 333, 335, 365, 393.
Jirov, sat jud. Mehedinți 110, 1052.
Jitea din Dobriceni 334 ; — f. preotului 229.
Jitian stoln. 57, 58, 60—63 ; — Teodosie, ierom. 871.
Jopa v. Jipa.
Jorjani v. Giurgeani.
Jugăstreni, sat 181.
Jurdubelul Oprea, tatăl lui Stoica 482.

L

Lal (Lala, Lalu) din Studina 681 ; — Mușa, fc. din Circiumari 54.
Lamba log. din Ocnele Mari 743.
Lambru, ispravnicul Ocnei 712 ; — martor 747, 810 ; — Scundu, martor 732.
Lanotă Dragomir, boier din Jirov 1052.
Larion, v. Ilarion.
Laslău, prim meșter 19.
Latcarache spăt. m. 720, 723, 775.
Latco (Latcu) ceaușul din Zăgujeni 1052 ; — martor 37 ; — scrie acte domnești 25.
Lavrentie din Rîmnic 614 ; — monah 740 ; — Govoreanul, eg. m-rii Govora 433, 632, 633, 842.
Lazăr diacon 1066 ; — din Studina 681 ; — negustor din Ocnele Mari 686.
Lăcusteni 431, 432.
Lăpușani sat jud. Muscel 810.
Lăudat, clucer 84 ; — comis din Vlădeni 342 ; — log. m. 170, 172 ; — scrie acte domnești 131.
Leca agă, martor 198 ; — armaș 675, 721 ; — comis m. 196 ; — log. scrie acte 499 ; — martor 258 ; — post. m. 209, 210, 213—215, 217, 219—221 ; — spăt. m. 208—210, 239, 240 ; — vătaf din Benești 435 ; — vor. din Bunești 486.
Leon Tomșa vv. 306—311, 314, 316, 317, 319—322.
Leontie eg. m-rii Cozia 102 ; — martor 638 ; 989 ; — preot 715.
Leotești, sat jud. Romanați 63.
Lepădat (Lăpădat) diacon 445 ; — din Zătreni 287 ; — log. m. 242, 266, — scrie acte domnești 202, 254, 265, 284, 286, 290, 303, 304, 310, 316, 325, 334, — martor 332, 382, 639, 955 ; — scrie acte 243.
Lepea din Studina 255.
Leși, vamă 797.
Leu, sat jud. Romanați 1005.
Leul din Criva 63 ; — vinde ocină în Lieștí și Plășile Hotăranilor 89.
Leurdeanu Statie pah. m. 1185, 1186, 1195 ; — Stroe vor. m. 1091.
Licura, deal jud. Vîlcea 273 ; — sat 19, 734, 735 ; — vie la — 1047, 1091.
*Lieștí, sat la Berislăvești, jud. Argeș 89, 102, 108.
Lihăceni, sat 255.
Lipărești, sat pe Ialomița 98.
Lipia, sat jud. Ilfov 532, 591, 787, 999.
Lișteava, baltă jud. Romanați 34, 90.
Liturghie (carte) 1148.
Livezi, sat jud. Dolj 103.
Lotru, gura — 365 ; — munte 59 ; — plai 1198 ; — riu 333, 397, 398, 1061, 1063, 1109, 1126.

https://biblioteca-digitala.ro / http://arhivelenationale.ro

Loviște, plai jud. Argeș 950, 1115.
Luca ep. Buzăului 469, 478 ; — log. 768 ; — mitrop. 278, 284 ; — preot 472, 514, 587, 595, 761.
Lugași Oancea, martor 13.
Luleşti 1152.
Lumina, vale 1144.
*Lumineni, sat jud. Iolomița 16, 18, 20, 22, 28, 31, 33, 40, 46, 50, 88, 93, 125.
Luncavăț, rîu 3, 141, 442, 487, 689.
Lunceani (Lunciani) Luncani sat jud. Muscel 3, 14, 16, 18, 20, 22, 28, 31, 33, 40, 93, 584, 1061, 1063, 1065.
Lungași din Tîrgoviște 11.
Lungu din Scoarța 271 ; — megiaș 291.
Lupașco, spăt. m. 752.
Luperna, megiaș 291.
Lupești, deal jud. Mehedinți 102, 108.
Lupp dascăl slovenesc 279.
Lupul din Dobriceni 334 ; — fr. Stanciului 661 ; — log. m. 184, 219—222, 258 ; — martor 578 ; — pah. m. 226, 230, 232, 234, 237, 239, 240, 242 ; — preot 544, — din Măldărești 267 ; — rumân 364 ; — văt. din Gălisești 435 ; — vor. 425, 882, 899, — din Gălășești 829, 858, 883, 884 ; — Balaur din Slătioara 191 ; — Buhuș spăt. m. 725, 745, 758 ; — Petrică din Mateești 191.
Luțigan, preot din Moșoaia 754.

M

Macarie arhipatriarh 553, 561—564 ; — călugăr 821 ; — eg. m-rii Bistrița 133, — m-rii Cozia 28 ; — ierom. 37, 837 ; — monah 900.
Macavei, martor 587.
Macrea, comis 28.
Madvejdea (Medvejdea) sat 184, 220, 351, 354, 357, 377, 390, 632, 633, 842, 1041.
Magdalena, călugăriță 109, 437, — din Slătioara 404.
Malaia, jud. Vîlcea, deal 59 ; — sat 366, 396, 881, 1063.
Malovăț, sat jud. Mehedinți 357, 632, 633, 1041, 1088, 1204.
Malul, moșie jud. Muscel 998.
Mamina (Mamino) baltă jud. Romanați 3, 14, 16, 18, 20, 22, 28, 31, 33, 40, 86, 91, 93, 95, 124, 170, 174, 234, 391, 400, 852, 914, 917, 1067, 1092, 1128, 1190, 1197.
Man din Bumbuești 39.
Manail întărit peste muntele Vaideeni 43 și plaiul Vaideeni 44.
Manea clucer 63 ; — comis 21 ; — din Cîrciumari 202, 955 ; — din Ibănești 202, 675, — din Otești 294, — din Sacoți 578, — din Soare 316 ; — dorobanțul 368 ; — f. lui Stan Mîndre 30 ; — log. 257, 266, 352, — din Șirineasa 367, 378, 689 ; — martor 3, 19, 638, 672, 675, 882 ; — pah. 126—128, 130 ; — pîrclb. 1089, 1133, 1138 ; — post. 202, 259, — din Ibănești 313, 955 ; — preot 7, 168, 256, 262, 447, 781 798 bis, 840, 868, 877, 880, 974 ; — rumân 496 ; — stoln. 16 ; — vor. 68, 81, 750, — din Cacaleți 859 ; — Drăgan din Cacaleți 859 ; — Perișanul 92 ; — Pîranul vor. 605, 606 ; — Untea din Vaideeni 63.
Manilă dorobanț 259.
Manoil (Manuil) monah 1152, 1153.
Manolache pah. m. 642, 647.
Manole log. din Tîrgoviște, scrie acte 35 ; — martor 480, 550.
Manta comis m. 567 ; — log. 694 ; — post. 526.
Mantova, martor 259.
Manul ban al Craiovei m. 567, 580 ; — log 1049 ; — portar m. 1055 ; — vor. m. 551, — al Țării de Jos 563, 564.
Mara, jup. clucerului Preda 204.
Marcea post. m. 32.
Marco diacon 654 ; — din Rădăcinești 529, 530 ; — eg. m-rii Bistrița 64 ; — f. lui Ivan preot 54, — preotului Pătru din Măicănești 730 ; — log. m. 196, 410 ; — martor 697 ; — pah. m. 433, 489 ; — preot 955 ; — rumân din Vaideeni 364.

https://biblioteca-digitala.ro / http://arhivelenationale.ro

Marcoci Dima din Mierea, scrie acte 406.
Mardarie, f. lui Mihăilă 401.
Marenicu Dimitrie, martor 712.
Mareș, ban 775, — ban m. și ispravnic al scaunului Bucureștilor 679, — al Craiovei 666, 668, 673, 677, 693; — boier din Bușteni 428; — log. din Stoenești 1167; — vist. m. 582, 585, 586, 593, 599, 602, 623, 641, 642; vor. m. 631—633, 642, 653, 660, 661.
Margă v. Netoți.
Maria, băneasa 775; — dă zestre Dobrei în Troian 1075 — din Brezoi 365, — din Cîineni 1104, — din Slătioara 404; — fc. vor. Drăghici 211, 285; — jup. lui Chirea comis 196, 208, — post. Tatul 591; — șt. lui Preda clucerul 286, — comisului Anghel 249, — log. Lupu 223, — răposatului Radu 269, — spăt. Dragomir 297.
Marica, fosta șt. a comisului Anghel 292.
Mariceni, sat jud. Vîlcea 191.
Marin din Berești 380, — din Bodești 537, 625, 646, — din Bunești 395, — din Golești 923, — din Vale 473, — din Vițicheșți 880; — martor 879, 932, 1085; — meșter 1070; — preot 604, 719; — vor. m. 647; — țigan 375, — Pasăre, boier 503.
Marina, șt. lui Pătru din Bunești 395.
Mariția, sat jud. Vîlcea 191.
Marta monahia 959 v. și Păușasca Marta.
Martin din Pitești 584, — din Tîrgoviște 11; — log. 904; — martor 277, 358, 510.
Marula fc. Teofanei din Crușov 265.
Mateești, sat jud. Vîlcea 191, 578, 814.
Matei, agă m. fost 296, 300; — cpt. de vornicei din Romanați 1005; — ceauș 1005; — cel Mic, din Cacova 686; — diacon 565; — din Bogdănești 596, 620,— din Cacova 912, — din Bodești 1080; — din Comanca 350, 443, 452; — din Mosoroasa 1079; — din Netoți 640, — din Rădăcinești 795, 801, — din Seoaș 106; — eg. m-rii Cozia 109, 125; — f. log. Atanasie 1038, — lui Pîrvu din Comanca 455, — spăt. Hrizea 771; — log. 367, 445, 457, 732, 817, 1036, 1056, 1194, — din Bistrița 1004, — din Cacova 401—403, 405, 409, 446, 457, 645, 661, 686, 1167, — din Circiumari 975; — martor 780, 856, 1038, 1174; — pah. din Brîncoveni 632; — post 632; — preot 1080, — din Frăsinet 763; — sluger m. 622, 647; — vînzător 438; — Preda, f. stoln. Iordache 980; — Basarab vv. 324—332, 334—338, 342, 343, 348, 349, 351, 352, 355—357, 359—361, 367, 368, 370, 373, 374, 376, 377, 381, 382, 384—388, 391, 394, 400, 408, 411, 414, 416—418, 428, 432, 433, 436, 438, 440, 441, 443, 446, 448, 451, 453, 456—465, 469—471, 474, 476, 477, 485—490, 493, 509, 512.
Măceșu cel Mare, jud. Dolj 466, 538, 586, 723, 826, 1185.
Măciuca, sat jud. Vîlcea 42, 1149, 1151.
Mădricica, martor 2.
Mădulari, sat jud. Vîlcea 73.
Măgurele 700, 800.
Măgureni, sat 217.
Măicănești, jud. Argeș 129, 730.
Măldărescu Dumitru, boier 1143; — Mihalcea, boier 1167; — Tudor, martor 810, 814, 832, 833, 871, 1001; — Vasile, vătaf 1116, 1117, 1167.
Măldărești, sat jud. Vîlcea 43, 61, 224, 266, 267, 276, 279, 287, 363, 410, 419, 507, 743, 758, 814, 871, 945, 970, 1001, 1037.
Măleni, sat 64, 101.
Mălinești, sat 224.
Mălureanu (Mălureni) sat jud. Muscel și Pădureț 35, 52, 53, 64, 101.
Mălușel, rîu 654.
Mănăilă, clucer m. 1195; — diacon 256; — din Brezoi 335, 397.
Mănăilești, sat și schit jud. Vîlcea 197, 198, 214, 229, 241, 266, 788, 935, 980, 1001, 1002, 1164, 1177, 1178.

https://biblioteca-digitala.ro / http://arhivelenationale.ro

Mănicești, sat 311.
Mănilă din Brezoi 333.
Mărășescu Stănislav log. 1204.
Mărgărit din Scăueni 317.
Mărgineni, sat jud. Olt 647.
Mechea (Mechic) vist. m. 252, 255—257.
Mecul din Budeasa 1117, — din Ocnele Mari 1091 ; — log. 1183.
Medvejdea, v. Madvejdea
Mehedințu, scrie acte 266.
Melescu Barbu, comis 732.
Meleșteu, sat 70.
Meletie (Melentie), călugăr din Groși 1039 ; — eg. m-rii Govora 242, 351, 352, 363, 367, 377 ; — monah din Groși 751 ; — preot 401—403, 405, 424 ; — Macedoneanul eg. 409.
Merlan Ion din Ciineni 761.
Mesa Stoian, martor 1070.
Metaxar din Tîrgoviște 11.
Micescu Drăgușin log. 927, 1037, 1039 ; — Zaharia, martor 615, 751.
Micești, sat jud. Muscel 471, 520, 754.
Micle megiaș din Costești 252 ; — pah. 19.
*Micleușeuți (Micleuș) la Severin pe Dunăre, sat jud. Mehedinți 4, 14, 16, 18, 20, 22, 603, 1041, 1088, 1098.
Micu din Scăueni 767, 769 ; — martor 813, 989 ; — preot 418 ; — român 374 ; — scrie acte 620.
Micusăvți v. Micleușeuți.
Mierea, sat jud. Dolj 406.
Mierlon Ion din Ciineni 472.
Mihai (Mihail) boier 634 ; — călugăr 775 ; — cpt. 908, 1051 ; — ceauș 497 ; — clucer 292 ; — cupeț 757 ; — din Mihăești 628, — din Rîmnic 421, — din Studina de Jos 296 ; — eg m-rii Cozia 1125, 1126, 1128, 1133, 1138 ; — m-rii Govora 509, 516, 536 ; — f. lui Crintea, martor 318 ; — f. lui Stan, log. din Tîrgoviște 1016, 1017 ; — ierom. 1047 ; — iuz. din Călimănești 444, — din Pătroaia 425, — din Studina 976, 977 ; — log. 21, 605, 647, 660, 672, — din București 606, — din Dobrosloveni 450, — din Moringlavi 350, — din Roșieni 681, — scrie acte 607, 622, 623, 677 ; — martor 1027 ; — monah 1006, — din Bunești 395, — din Cacova 740 ; — pah. 431, 432 ; — portar 556 ; — post. m. fost 431, 432, 653, 660, 661, 673, 690, 1114, 1120, — din Văleni 224, 233 ; — preot 412, 665, 1172, — scrie acte 1109 ; — scrie acte 10, 19, 610 ; — spăt. m. 348, 352, 357, 360, 363, 367, 368, 517 ; — stoln. m. 183, 329, 331, 332, 334, 335, 338, 341, 585, 586, 593 ; — vătaf 562 ; — de aprozi 563 ; — vist. m. fost primul 18 ; — vor. m. 174—176 ; — (Mihail) vv. 4, 6, 9, 11, 12 ; — Crivedin eg. 836 ; — Iuz. martor 770, 792 ; — Radu v. Mihnea al III-lea Radu ; — Pătrașcovici vv. 314 ; — Titireceanul, martor 734, 735 ; — Viteazul vv. 192—196, 198, 203, 204, 206, 207, 209, 210, 214, 225, 228, 244, 245, 252, 265, 310, 469.
Mihalache (Mihalachi) comis 177 ; — medelnicer 1114 ; — stoln. m. 240, 242, 252, 254—257, 264, 265 ; — Tîrgovișteanul, log. 1195.
Mihalașco, log. 457.
Mihalcea ban al Craiovei 174, 176, 196 ; — clucer 737 ; — gram. 1174 ; f. popii 817 ; — log. 302, — din Vlădești, scrie acte 708 ; — sluger 515 ; — Iuzbașa, martor 534 ; — Radu comis m. 519, 536.
Mihart, clucer din Sitoasa 431, 432.
Mihăescu Dragomir, cpt. 830—834 ; — Ignat, pah. 1009, 1116, 1117 ; — Petru, log. 746.
Mihăești, sat jud. Vîlcea 95, 226, 257, 266, 287, 292, 352, 363, 375, 378, 392, 393, 401—403, 405, 409, 428, 466, 515, 618, 628, 634, 651, 652, 667, 671, 737, 743, 748, 919, 1008, 1009, 1023, 1025, 1113, 1116, 1119, 1141, 1183, 1202.
Mihăilă diac 591 ; — diacon 624 ; — din Bîrzești 565, 929, — din Cacova

https://biblioteca-digitala.ro / http://arhivelenationale.ro

742, 1056, 1182, — din Călinești 869, — din Căzănești 521, — din Chiliani 254, — din Glod 401, — din Scăueni 662 ; — gram. 1130 ; — iuz. din Studina 968, 969 ; — log. din Brătășani 615 ; — martor 491, 499, 767, 769, 888, 1085 ; — monah 636, 637 ; — pîrclb. 1164 ; — post. 348 ; — preot 694, — din Bîrzești 646, — din Cacova 744, — din Rîmnic 928, — scrie acte 502 ; — Albuș, martor 1073.
Mihăilești, sat jud. Vlașca 214.
Mihnea diac 1117 ; — martor 611 ; — post. m. 70, 72, 73 ; stoln. m. 453, 461, — al III-lea Radu vv. 563, 564, 567, 568 ; — cel Rău, vv. 52—54 ; — Turcitul, vv. 168—173, 179—185.
Miho (Mihu, Mihul) comis 311 ; — cupeț din Ocnele Mari 911 ; — din Cacova 747, — din Tîrgoviște 11, 15 ; — f. lui Dumitru log. 967 ; — log. m. fost 408, 410 ; — martor 545, 581, 744, 780 ; — post. 516 ; — preot 1173 ; — scrie acte 118, 601 ; — spăt. m. fost 242, 252, 254—257, 264, 265, 275, 279, 284, 286, 297, 300, 303, 310, 311, 314, 341, 581.
Mijloci, sat jud. Vîlcea 45.
Milco, boier 1204 ; — din Baia 1088.
Milea, pah. 23.
Milescu Barbu ban m. al Craiovei 855, 871, 886 ; — comis m. 723 ; — vist. m. 796, 798.
Mileț, vist. 15.
Milio, martor 3.
Milostea, sat jud. Vîlcea 52, 64, 85, 101, 645, 661, 1159.
Mincul Dumitru, vărul jup. Ivan, 527.
Mineiul cel mare 659, 1148.
Mircea, aprod 874 ; — comis 26 ; — din Apele Vii 1005, — din Balș 513 ; — f. lui Vlad Dracul 19 ; — martor 14, 1073 ; — stoln. 17 ; — cel Bătrîn vv. 1—9 ; — Ciobanul, vv. 98—102, 104—110, 117.
Mircești, sat 130.
Mirea, martor 505.
Mirilița, sat jud. Romanați 87, 110.
Miroslav, log. m. fost 209 ; — vist. m. 180, 182, 183 ; — scrie acte domnești 123.
Miroslăvești, sat. 322, 516.
Misail(ă) eg. m-rii Bistrița 87, 111 ; — scrie acte 497.
Mislea, m-re 278.
Mitrea diacon 595, 614 ; — din Argeș 766, — din Cîineni, martor 1156, — din Mihăești 266, — din Nenciulești 931, — din Rîmnic 323, 332 ; — log. din Rîmnic, scrie acte 635 ; — pah. din Mihăești 289 ; — pit. m. 305, 321, 410 ; — sluger 344, 363, 375, 401—403, 405, 409, 428, 1116, 1117 ; — vor. m., fost 164, 177, 180 ; — Cizmarul, martor 731.
Mitroi, comis din Bujoreni 484.
Miu, cupeț 1116.
Minei (Mîinea), martor 483, 701, 737 ; — pit. al doilea 776 ; — post. m. 170 ; — preot 256 ; — sluger m. 538 ; — Stanciul din Bîrzești 665, 697.
Mirza (Mînza), — pah. m. 244, 245, 247 ; — spăt. m. 184, 214, 217, 219—222.
Mlăci, top. 158.
Mocirlă, top. la Vaideeni jud. Vîlcea 43.
Mogoș, din Căzănești 313 ; — din Ibănești 294 ; — martor 2.
Mogoșești, sat jud. Muscel 532 bis, 615, 653, 843.
Mohora Necola, martor 1173.
Moise eg. 48 ; — preot 37 ; — scrie acte 71 ; — vv. 74.
Mojis Scchil, ghinărares m. 196, 198.
Moldovan, martor 358 ; — spăt. 23.
Moldoveț, moșie 351.
Molohan Bucur 191
Monei Neagoe, martor 964.
Morteni, sat 998.
Morunglav, sat jud. Vîlcea 350.
Mosoroasa, moșie 1079.
Mostrobă, diacon 480, 528, 550, 601, 621, 910.
Moș din Mușetești 63, — din Siliștioara 302, — din Vălureni 233, 234.
Moșea v. Moșoaia.

https://biblioteca-digitala.ro / http://arhivelenationale.ro

Moșoaia, sat jud. Argeș 389, 754, 985.
Motromonea din Fedeleșoiu, martor 358.
Muereasca, moară la — 703 ; — sat 216.
Mujescul Neagoe log. 520, 521.
Munteanul Pătru, martor 1133.
Murchescul Matei, post. 762.
Murgescul Dumitrașco, clucer 771, 1025, 1042, 1054 ; — Hrizea log. 1019, 1023, 1025, 1042, 1054, 1096, 1116, 1117 ; — post. 1152, 1153.
Mușat, călăraș 908 ; — log. 211 ; — stoln. m. 310, 311 ; — martor 491 ; — vinde moșie 544 ; — vist. al doilea 321 ; — Darul 581.
*Mușcelul, sat jud. Romanați 64, 74, 82, 101, 103—105.
Mușetești, m-re 69, 81, 91, 130, 605, 606, 660, 704, 725 ; — sat 54, 63.

N

Naim, trimisul m-rii Arnota 539.
Nan cpt. din Budeasa 467 ; — din Amărăști 228, — din Siliștioara 228 ; — fr. pîrclb. Radu 117 ; — martor 13, 17 ; — pah. 15 ; — preot 524, — din Amărăști 386 ; — țigan 1082 ; — Debel, scrie acte 101 ; — Pascal, boier 18.
Nanaveț Radu din Netoți 640.
Nanciu întărit pt. punte Vaideeni 43, 44.
Nanotă, spăt. 15.
Nanov, preot din Amărăști 341.
Nanova, sat jud. Teleorman 604, 1032.
Nanul, martor 19.
Naon, stoln. 611.
Napraghi Pătru, cancelar m. 196.
Nastasia, călugăriță din Bunești 404, 405 ; — de la m-rea Dintr-un lemn 965 ; — stareța la Slătioara 404 ; — țigancă 378.
Nănișești, sat jud. Argeș 41, 352, 367.
Năsturel Radu ban (al Craiovei, m.) 720, 723, 725, 732, 742, 744, 745, 752, 758, 764, 780, 796, 798, 1194 ; — log. (al doilea, m.) 623, 633, 641, 642, 647, 653, 660, 661, 685, 693 ; — Toma Radu din Herăști 602 ; — Udriște, log. m. 469.
Neacșa din Siliștioara 300 ; — fc. lui Bormefăscu Neniu 475, — lui Neagoe 39, — slugerului Dragomir 61 ; — martoră 611 ; — soacra lui Stanciu 558 ; — st. lui Stoica 472.
Neacșu (Neacșul) diacon 1112 ; — din Berești 624, 1112, — din Păușești 545, — din Plăviceni 708, — din Siliștioara 302 ; — din Vitănești 904 ; — martor 167, 787, 925, 1133 ; — sluger 927 ; — stoln. 449.
Neaga jup. 260.
Neagoe al lui Borcea, martor 24, 26—28, 31, 33, — al Bursului din Bîrzești 339, — al lui Păcală din Bodești 339 ; — armaș 709 ; — ban (al Craiovei m.) 123, 786, 794 ; — clucer m. 623, 631, 633, 641, 642, 647, 653, 660, 661 ; — comis 24 ; — croitor 681 ; — diacon din Corbi, scrie acte 840, — scrie acte 863 ; — din Bîrzești 929, — din Bumbuești 39, — din Corbi 868, — din Craiova 28, — din Ibănești 368, — din Pietrari 1084, — din Rudeni, martor 569, — din Sărata 295, — din Țigănești 242, 868 ; — f. lui Stan Mîndre 30 ; — log. m. 233, 302, 318, 651, 775, 779, 1110, — din Corbeni 38, — scrie acte 252 ; — martor 259, 260, 497, 508, 964, 1104 ; — post. m. 47, 50, 54, 61—63 ; — preot 202, 955 ; — român din Vaideeni 364 ; — stoln. 21 ; — stratornic 43—45, 49 ; — vătaf 287 ; — vinde moșia Florești 506 ; — vist. 68, 70, 71, 109 ; — vor. m. 72, 74, 138—140 ; — zapciu 953 ; — Bardul, martor 581 ; — Basarab vv. 56—66 ; — Bălan din Ciineni 587 ; — Crețul, martor 514 ; — Stroe, martor 964.
Neagomir din Tîrșa 73.
Neagoslava st. lui Barbu Craiovescu 418.
Neagotă din Slătioara 56, — din Tîrșa 73.

https://biblioteca-digitala.ro / http://arhivelenationale.ro

Neagra, top. la Cepari 61.
Neagu (Neag) agă m. 305 ; — boier din Goarsa 466 ; — clucer m. 615 ; — din Corbișori 814 ; — din Rîmești 334, — din Țigănești 722, 862, 880, 891, 903, — din Zvorsca 526 ; — f. lui Nicula, log. 802, 869 ; — log. 768 ; — martor 332, 768 ; — pah. 518, 524 ; — pîrclb. 602 ; — portar m. 517 ;— stratornic m. 33 ; — vor. 26—28, 31 ; — Suptul din Lumineani 487.
Neanciul din Netoți 779.
Nectarie, patriarhul Ierusalimului 609.
Necula (Nicola, Nicula, Nicolae) ; călugăr la Ep. 1047 ; — cămăraș 1060 ; — cpt. 1037, 1038 ; — ceauș din Căzănești 1052 ; — cupar 410 ; — din Sărăcinești 428 ; — cupeț 712, 734, 735, 747, — din Ocnele Mari 1117, — din Sărăcinești 419 ; — dascăl 624 ; — diac 128 ; — diacon 581, — din Tîrgoviște 11 ; — din Berlești 1094 ; — din Călimănești 1109 ; — din Gura Cacovei 507, — din Lumineni 442 ; — din Pitești 835, 904, — din Răscăiați 428, — din Sărăcinești 516, — din Țigănești 963, — din Vițichești 798 bis, 828 ; — f. lui Barbu din Vițichești 877, — lui Cupeț, martor 732, — lui Ghin 581 ; — lui Grigore, diacon 870, — lui Idu, martor 958 ; — gram. 1039 ; — ierom. 1033 ; — iuz. 1041 ; — log. 516, 556, 645, 693, 802, 858, 862, 869, 1069, 1125, — din Sărăcinești 457, 690 ; — martor 310, 345, 395, 422, 521, 787, 800, 881, 901, 925, 954, 1188 ; — negustor 412 ; — pah. m. 285, 631—633 ; — pit. m.446, 523, 538 ; — post. m. 252, 254—257, 424, 1052 ; — portar (m. al doilea) 1037, 1038, 1167 ; — preot 904, — din Cacova 1182 ; — rumân 487 ; — scrie acte 15, 124 ; — spăt. 273, 390 ; — vist. m. 242, 296, 300—302, 305, 308, 321, 535, 536, 579, 580, 599 ; — vor. 77 ; — Ardeleanu, preot, scrie acte 401 ; — Cioroiu 498 ; — Cîrși din Vărîți 410 ; — Ghimpul din Pitești 927.
Nedelcu (Nedelco) armaș 321 ; — cămăraș din Ocnele Mari 549 ; — clucer m. 341, 347, 352, 363, 374 ; — copist din Apele Vii 466 ; — din Dăești 592, 986, 1070, — din Rîmești 814 ; — martor 694 ; — portar m. 303 ; — post. al doilea 689 ; — vor. m. 122, 123, 125—128, 130 ; — stoln. 109 ; — țigan 60.
Negoescu Pană, stoln. m. 1144.
Negoi al lui Bîra, martor 339.
Negoiu, munte 492.
Negoiță log. 959, — din Corbi 602 ; — martor 979 ; — vist. 685 bis, 691, 692.
Negomirescul Oprea, martor 625.
Negre, log. din Bălănești 192, 249 ; — spăt. 195.
Negrilă log. din Bălănești 226 ; — Dumitru, martor 273.
Negul din Lotru 333.
Neguș din Brezoi 333, 335, 396.
Neicul martor 701 ; — rumân din Frăsinet 490.
Nelescu, Barbul, comis 732.
Nenciulești, sat jud. Vîlcea 931.
Nestorescu Radu din Corșoru 578.
Neteda, munte 1105, 1110, 1111, 1118.
Netoți, sat jud. Teleorman 422, 685 bis, 610, 687, 688, 691, 692, 729 737, 755, 779, 987.
Nica (Neca) cpt. de armășei din Rîmnic 747, 830—834 ; — comis 311 ; — din Cîngenii Coziilor 931 ; — eg. de la Sadova 335 ; — iuz. 601 ; — jud. 1055, 1060, 1096 ; — log. m. 225, 226, 228—230, 232, 234, 237, 244, 245, 247 ; — luminărarul 412 ; — martor 333 ; — negustor 275 ; — vist. m. 184, 208—210, 213—215, 220—222 ; — Pinzaru, martor 904.
Nicolae v. Necula
Nichifor din Ocnele Mari 37.
Nicoară din Lumineni 442.
Nicodim eg. m-rii Arnota 607, 641, — m-rii Tismana 841, 842 ; — ierom. 815 ; — preot 2 ; — proeg. m-rii Arnota 670, — m-rii Snagov 37.
Nicopole 209.

https://biblioteca-digitala.ro / http://arhivelenationale.ro

Nicula, dăruiește moșie lui Tatul postelnic 1074.
Nistor martor 332, 966.
Novac din Cîrstănești 576 ; — martor 558 ; — negustor din Micești 520 ; — Sîrbul, post. 467.
Nucet 659.

O

Oancea al lui Ștef Buda, martor 37 ; — călugăr din Netoți 691, — din Tîrgoviște 11 ; — ceauș din Căzănești 294 ; — din Miriliţa 87, 111 ; — martor 2, 260, 587 ; — Ceaușul, martor 259 ; — Mircea, martor 318 ; — Stoica, martor 964.
Obărșani, sat jud. Tutova 466.
Obedeanu Pătru, sluger m. 1195.
Obîrșia, sat 316, 431, 432, 770, 968, 977.
Ocna v. Ocnele Mari.
Ocnarul Radu, log. 1153 ; — vist. 1042, 1050, 1054, 1055.
Ocnele Mari (Ocna, — cea Mare, — de Sus) 14, 37, 61, 261, 270, 272, 273, 299, 319, 325, 326, 334, 338, 365, 380, 393, 410, 412, 417, 428, 462, 549, 553, 554, 577, 618, 712, 743, 771, 772, 773, 798, 818, 836, 856, 876, 911, 912, 926, 944, 949, 958, 962, 986, 996, 1004, 1016, 1024, 1026, 1027, 1047, 1060, 1069, 1091, 1096, 1106, 1108, 1117, 1132, 1152, 1153, 1167, 1194.
Ocolna, sat 655.
Ocroteală Ștefan, martor 1066.
Octoih 1148.
Odrin (Udrei) — Adrianopol — 1110.
Ogrăzi, sat 930.
Ohabă 363.
Olanu 689 ; — munte jud. Argeș 61.
Olănescu Dumitru, log. 657, 658 ; — Eftimie, martor 747 ; — Goran, log. 494, 631, 645, 650, 657, 661, 668, 685, 732, 818 ; — Ion log. 1036 ; — Pîrvu boier 1167 ; — Radu log. 1055, 1172, 1183, — log. din Voinigești 1116 ; — Stanciovici Goran log. 685, 796 ; — Stanciu iuz. 494 ; — Teodosie f. log. Tudor 786, 946 ; — log. 1042, 1054, 1172 ; — martor 1119 ; — Tudor log. 461, 712, 786, 946, 1054, 1160 ; — — Udrea log. 1194.
Olănești, sat jud. Vîlcea 173, 200, 207, 239, 363, 395, 428, 431, 432, 441, 516, 556, 645, 652, 661, 743, 1160, 1161.
Olt, rîu 1—3, 5, 23, 29, 47, 59, 209, 216, 388, 420, 461, 462, 556, 636, 689, 743, 855, 960, 1019, 1055, 1087, 1104, 1134, 1153.
Olteni, sat jud. Vîlcea 18, 22.
Olteț, afluent al Oltului 63, 111.
Ona din Fintești 1032.
Oncea, martor 514 ; — post. m. 56.
Onofrie(Onufrie) călugăr 344, 1150 ; — eg. m-rii Bistrița 97, 99 ; — m-rii Seaca 659 ; — monah 815, 1125, — din Luncani 584 ; — proeg 207.
Oprea al lui Flavie 453, — al lui Gheorghe 48, — al Măriei din Blagodești 424 ; — boier din Scărișoara 466 ; — cpt. din Pleșoiu 1204 ; — cneaz 444 ; — din Berești 654, — din Coșari 640, — din Cremenari 259, — din Groși 467, — din Jiblea 420, — din Rădăcinești 801, — din Scăueni 715, — din Slătioara 56, — din Vițicheşti 802, — din Vlădești 332 ; — f. lui Gheorghe, martor 37, — lui Tomescu, martor 1188, — lui Sin din Băbuești 393 ; — log. 23, 675, — din Giulești 743, — din Rătivoești 283, — din Vlădești 798, — scrie acte 80 ; — martor 425, 434, 495, 510, 574, 638, 709, 717, 1085 ; — pîrclb. 50 ; — preot 259, 545, 595, 618, 669, 731, 813, 1160, — din Rădăcinești, martor 685 ; — sluger m. 106 ; — spăt. din Rîmnic 37 ; — vist. 376 ; — vor. m. 109, 292 ; — Bol, martor 318 ; — Gogoianul din Frîncești 289 ; — Grecul, martor 318 ; — Periatul din Dobriceni 334 ; — Plăviţului din Berești 380.
Opriana din Bădești, martor 259, — din Pătești 51.
Oprian, megiaș 291.

https://biblioteca-digitala.ro / http://arhivelenationale.ro

Oprica, martor 422.
Oprican din Dăngeşti 365, 366.
Opriş din Dobriceni 336, — din Jiblea 494, — din Malaia 366, 396, — din Moşoaia 389, — din Racoviţa 437, — din Scăueni 1053, — din Vaideeni 215 ; — martor 333, 335, 468, 499 ; — preot 412, — din Brezoi 1000 ; — vătaf 450 ; — Miuziuică, martor 298.
Oprişa, cumnata lui Oprea 715.
Oprişan, martor 514.
Oradea 617.
Oraşul de Floci v. Floci, oraş.
Oraviţa (Oreaviţa) 1041, 1204.
Oreaov Stanislav 1.
Orlea, jud. Romanaţi, baltă 16, 18, 20, 22, 40, 77, 91, 93, 391, 736, 852, 914, 971, 1067, 1100, 1128, 1190 ; — sat 234, 243, 1138.
Orleşti, sat jud. Vîlcea 1, 2.
Orliţa baltă 971, 1067, 1092.
Orlîndeşti 239.
Orzănească, funie în Groşi 454.
Osica, moşie 959, 1200.
Ostrov, schit jud. Vîlcea 462, 649, 855.
Ostroveni 689.
Otăsău, sat jud. Vîlcea 1001, 1066.
Oteşani, sat jud. Vîlcea 418, 457, 507, 1001, 1080, 1164.
Oteşti, sat jud. Olt 215, 260, 294, 675.
Oteteliş, sat jud. Vîlcea 248, 311, 647, 833.
Otetelişeanu Popa, cpt. m. de lefegii 1041 ; — Radu log. 830, 833 ; — Vlad spăt. 830.
Otrocul Oprea, boier din Oteşani 1164.
Ovreiescu Stoica din Dobriceni 1194.

P

Padea, sat jud. Dolj 244, 292, 431, 432.
Padina Frasinului, hotar în Bîrzeşti.
Pahomie călugăr 927, 961, 980 ; — eg. m-rii Arnota 821, 826, 848, 887, 888, 892, 893, 929, — m-rii Cozia 232, 234, 243 ; — ierodiacon 918, 1009, — la m-rea Bistriţa 365 ; — ierom. 573, 991, 1047, 1139 ; — preot 1001, — la Ep. 1108.
Pahulea vist. 21.
Paisie — arhimandrit la Cozia 919 ; — călugăr 344, 975 ; — din Govora 404 ; — eg. m-rii Arnota 810, — m-rii Bistriţa 915, 943, 949, 960, — m-rii Cozia 1009, 1141, 1204, — m-rii Govora 841, 842, 958, 962, 1044, 1045, 1062, 1088, 1091, 1099, 1108, 1195 ; — ep. Rîmnicului 94 ; — monah din Mihăeşti 363, 392, 393 ; — patriarhul Ierusalimului şi al întregii Palestine 478 ; — Hagiu, diacon 1047.
Palestina 478, 1046.
Pan log. din Ocnele Mari 618 ; — v. Pana ; — Stroe vor. m. 582.
Pana şt. negustorului Iorga 520.
Panait stoln. m. 225—230, 234, 236, 237, 247.
Pană cămăraş 407 ; — clucer m. 677 ; — fr. lui Daniil 528 ; — jud. din Cîmpulung 815 ; — jupîn 545 ; — log. scrie acte 581 ; — logofeţel 1040 ; — martor 415 ; — pah. m. 406, 407, 411, 522, 523 ; — post. (al doilea) 431, 831, — din Filipeşti 436 ; — preot 412, 814 ; — sluger m. 580 ; — spăt. m. 527, 532 bis, 536, 538, 547, 582 ; 585 ; — stoln. m. 128, 130, 673 ; — vist. m. 203, 204, 228, 232, 580 ; — vor. m. 562; — Filipescu spăt. m. 586 ; — Mihalovici Conţescu, log. 951.
Pancea Radu, martor 611.
Panga din Rîmnic 778.
Pantapit, boier din Plăşoiu 466.
Pantelimon, eg. m-rii Cozia 997.
Panu Vasile din Rugi 439.
Papa comis m. 605, 607, 608, 641, 660, 661, 668 ; — log. m. 252, 254—258, 264, 265, 273, 305, — pah. 886 ; — pit. m. 723 ; — post. 1094 ; — sluger m. 582 ; — vist. m. 673, 677, 685 bis, 693 ; — vor. m. fost 211, 248, 275, 279, 284, 286, 290, 296, 300.
Para log. 296, 302, 305, 374.
Paramali Gheorghe din Tîrgovişte 11.
Paraschiv(a) al Drăgotesei, martor

https://biblioteca-digitala.ro / http://arhivelenationale.ro

570 ; — cpt. din Cepleani, martor 756 ; — din Netoţi 498, 640, — din Pietrari 1093 ; — f. lui Radu din Netoţi 729 ; — log. 244, 249, 292, 302, 422, 602, 685, 687, — din Brăteşti 378, — din Mihăeşti 375, — din Slatina, scrie acte 692 ; — martor 422, 675 ; — pah. 666, — din Cepturoaia 842.
Partenie eg. la Arhanghel 516, 556, — m-rii Bistriţa 796, 803, 811, 814, 818, 825, 832—834, 836, 861, 870, 871, 878, 886—888, 892, 893, 905, 913, 929, 966, — m-rii Codmeana 787, 904, 942, 989, 998, 999, 1144, m-rii Cotroceni 698, — m-rii Cozia 1033, — m-rii Mislea 278, — m-rii Snagov 278 ; — monah 1033 ; — Cotruceanu, preot 758, 849.
Pascu din Cărăreni 451, — din Diculeşti 311.
Paşadia Radu, pah. 67, 101.
Paştina din Netoţi 691.
Pavel log. 798 bis ; — român 460.
Pazarlie din Rindureşti 60.
Pădure martor 482 ; — pit. m. 720.
Păişani, sat 406, 407.
*Păpenei, sat jud. Ialomiţa 28, 31, 33, 40, 93, 382.
Părdescu Matei, post. 943 ; — Pană, clucer din Romanaţi 943.
Păroşi, sat jud. Olt 54.
Părşani, sat 606.
Părţile Ungureşti v. Transilvania.
Păruş spăt. m. 244, 245, 247.
Păteşti, sat jud. Argeş 40, 51.
Pătraşco (Pătraşcu) armaş 1202 ; — cpt. 1167, 1194 ; — clucer 435, 746 ; — din Cacova 817 ; — martor 875, 938 ; — post. din Berindei 714 ; — preot 732, 738, 750, 793, 817, 911, 912, 1004, 1016 ; — sluger 673 ; — cel Bun vv. 112—117.
Pătrăscescu Niţul din Scăueni 317.
Pătroacă v. Potroacă.
Pătroaia, martor 425.
Pătru (Petre) armaş 709, 1202 ; — boier din Fălcoiu 336 ; — cămăraş 632, 1204 ; — ceauş din Stoeneşti 1032 ; — cel bătrîn din Viţicheşti 781 ; — cismarul, martor 751 ; — clucer al doilea 179 ; — comis 174—176 ; — diacon 999, 1173 ; — din Apele Vii 431, 432, — din Baia de Fier 191, — din Bereşti 654, — din Birzeşti 915, — din Buneşti 395, — din Cacova 856, 912, — din Cîrstăneşti 495, — din Pietrari 1035, 1093, — din Plăviceni 714, — din Răcea 334, — din Săvăstreni 380, 382, — din Tiha 714, — din Văleni 419, — din Viţicheşti 447, 719, 799, 851, — din Voiceşti 1157, — din Urşani 814 ; — f. Costei, martor 581 ; — fr. lui Andronie vătaf 366, — lui Dragomir 717 ; — jud. din Jiblea 1070 ; — log. m. 174—176, 450, — din Fălcoi 431, 432, — din Preajba 431, 432 ; — martor 421, 495, 514, 793, 879, 901, 925, 932, 963, 982, 1133, 1157, 1173 ; — pîrclb. 923, — preot 444, 473, 496, 927, 961, 1145 ; — scrie acte 132 ; — scutelnic 447, 847, 868 ; sluger m. 488, 593, 973 ; — spăt. m. 177, 180, 182 ; — viar 995 ; — vist m. 690 ; — vor. din Izbiceni 714 ; — Petrişor, martor 879, 932 ; — Robul din Sălătruc 496 ; — Stanciul, român 364. V. Dovletin, Potroacă
Păuna, preoteasa din Cacova 1097.
Păuş, fr. lui Stănilă 50.
Păuşa schit 1158.
Păuşanca Marta, monahia, fostă jup. Mihalcea 1008, 1009, 1023, 1024.
Păuşescu Radu, clucer 683, 684, 1009, 1024 ; — Tănasie, clucer 1116.
Păuşeşti boieri 1141 ;— sat jud. Vîlcea 266, 395, 401—403, 405, 409, 545, 1007, 1020, 1099, 1184.
Păuşeşti-Otăsău, sat jud. Vîlcea 217.
Păuşeşti-Măglaşi, sat jud. Vîlcea 1018.
Peia, portar 69, 72.
Penga, martor 614.
Percioiul martor 293.
Perpari (?) sat (*Păpălari), la. Mărgheni jud. Romanaţi 340.
Persa Stanciul, stoln. 77.

https://biblioteca-digitala.ro / http://arhivelenationale.ro

Persanul Manea construiește m-rea Seaca 725.
Perța Stoica din Vlădești 187.
Pesceana 689 ; — apă 250.
Peștera, schitul m-rii Bistrița 1139.
Petcu, martor 863.
Petculescu Ioan, martor 1070.
Petrești, sat 271.
Petriman, martor 332.
Petrimanea, munte jud. Argeș 61.
Petronie arhimandrit 756 ; — dascăl 393 ; — de la Cozia, scrie acte 854 ; — duhovnic 488 ; — eg. m-rii Bistrița 756, 758, — m-rii Tismana 666, — ierom. 715, 995 ; — martor 710 ; — monah 837, 1156.
Petru cel Tînăr vv. 118—131 ; — Cercel vv. 174—176.
Piatra, sat 200 ; — schit al m-rii Bistrița 545 ; — lui Builă, munte 764.
Picota, martor 672.
Pieptea, sat jud. Teleorman 855.
Pietrari, sat jud. Vîlcea 625, 888, 929, 1003, 1034, 1084, 1093, 1164.
Pietrele Roșii, top. la Vaideeni, jud. Vîlcea 43.
Pietroasa, sat jud. Vîlcea 1061.
Pilea Neagoe, martor 77.
Pioca sat 435.
Piper stoln. 27.
Pirotu baltă, jud. Romanați 34, 36, 90.
Pișcotan Radu din Ibănești 368 ; — Manea din Ibănești 440.
Pitea din Colibaș 271 ; — megiaș 291.
Pitești 1, 14, 93, 345, 389, 483, 517, 532, 584, 734, 775, 835, 865, 904, 927, 961, 970, 985, 988, 1031, 1037—1039, 1101.
Pitpea Drăgușin, martor 792, 916.
Pitrez Radu log. 774.
Pîriianu Danciul post. 585.
Pîriieni, sat jud. Vîlcea 428, 1040.
Pîriu, sat 35, 52, 64, 81, 101, — jud. Romanați 812, 948.
Pîrlea (scrie) 139.
Pîrscov, sat jud. Buzău 1005.
Pîrșcoveanul Preda, spăt. 872, 977, 978, 1005, 1141.
Pîrșcoveni, sat jud. Romanați 1089.
Pîrva, fc. lui Radu Lungul 888.
Pîrvana, fc. lui Aldea 368.
Pîrvu(l) ban 303, 378 ; — cpt. din Plești 871 ; — ceauș 546, 555 ; — clucer m. 180 ; — comis m. fost 43—45, 46, 47, 49, 50, 52, 53 ; — cupeț din Ocnele Mari 743 ; — din Aref 805 ; — din Bătășani 289, — din Cernegești 685, — din Cîrstănești 501, — din Comanca 438, 489, — din Dăngești 366, — din Diculești 311, — din Ohabă 289, — din Rîmnic 613, — din Stoenești 393, 711, — din Șuici 921 ; — log. m. 331, 369, 426, 437, 441, 602, 612, 714, 839, 1160, — din Ruda 216, — din Stoenești 298, 420, 437, — scrie acte domnești 408, 436 ; — martor 339, 508, 529, 662, 710, 711, 767, 769 ; — nep. lui Moldoveanul 271 ; — post. m. 104, 107, 108, 257, 338, 428, 499, 573, 784, — din Căzănești 727, — din Stoenești 548 ; — preot 709, 1011, — din Pîrșcoveni 1089 ; — văt. din Aref 865 ; — vist. m. 534, 536, 538, 547 ; — vor. m. fost 33, 38—40, 54.
Pîrvulovici Șerban, comis m. 945, 946.
Pîrșcoveanul Papa post. 872.
Plăișor, sat jud. Buzău 264.
Plăviceni jud. Vîlcea, m-re 714 ; — pe Săoaș, sat 35, 52, 53, 64, 101, 655, 708, 990.
Plăvoci, hotar în Bîrzești 1080.
Pleșeschi Cîrstea, boier 15.
*Pleșești, sat la. Văleni, jud. Argeș 61.
Plești an Mihal, boier 1116, 1117.
Plești (Plești) sat jud. Romanați 28, 31, 382, 419, 431, 432, 466, 612, 871, 1204.
Poenaru (Poenariul) Dumitrașcu pit. m. 946.
Poiana Gorj, moșie 178, 212, 1146.
Podeni, sat cu munte jud. Argeș 61.
Podna, sat 488, 973.
Podnea, baltă 20.
Ponor 313, 709.
Ponorașul din Bîrzești 929.

https://biblioteca-digitala.ro / http://arhivelenationale.ro

Pop Pătru, scrie acte 982.
Popa vist. m. fost 685.
Popescul Cîrstea vist. m. 945, 946, 951, 960, 962 ; — Lepădat, diacon din Cacova 800 ; — Radu ban 602 ; — f. diaconului din Cacova 800 ; — vor. m. 668 ; — Vlad, martor 590.
Popești, sat 766, 923, 1001 ; — din Luncavăț, sat 265.
Popingalești, sat jud. Romanați 431, 432, 466.
Popolif Radu din Călimănești 1158.
Popșor, protovist. 3 ; — Micul, martor 13.
Poroinița, sat jud. Mehedinți 3, 382, 1098.
Porumbarul Vasilie din Mihăești 634, 651.
Potelul, jud. Romanați, baltă 35, 52, 55, 64, 101, 119, 123, 124, 179, 431, 432, 436, 459 ; — sat 122, 131, 429, 430.
Potoc, m-re 135.
Potroacă Pătru din Vițicheşti 722, 781, 798 bis, 802, 819, 820, 847, 877, 879, 880, 932, 954, 956.
Povîrnișș, hotar 709.
Prahova, rîu 6, 16, 18, 20, 22.
Preajba 431, 432 ; (Preajna ?) 311.
Preda agă m. 690 ; — aprod 447, 781, 859, 868, 880 ; — ban al Craiovei, m. fost 209, 210, 213, 582, 593, 599, 886 ; — clucer m. 204, 344, 453, 693 ; — diacon 733, 739 ; — din Birsești 266, 363, — din Cîrstănești 529, 561—564, — din Dăngești 516, — din Gîlcești 1135 ; — din Șuicl 715, — din Urdari 685 ; — f. log. Pîrvu 420, 437, 444, — Zaharia 311, — Stanciului 560 ; — log. m. 214, 381, 602, 605, 607, 608, 650, 658, 818, — din București, scrie acte 522, — din Hurez 756, — din Ocnele Mari 1167, — din Stoenești 472, 674, 749, 761, — scrie acte 341 ; — martor 578 ; — pah. 772 ; — post. m. 192, 194—196, 244, 374, 441, 546, 560, 647, 667, 757, 773, — din Cepturoaia 194, — din Greci 224, — din Răscăiați 457, — din Roșieni 466 ; — preot 1156, 1174, — din Herești 500, — din Șuici 569 ; — sluger 265, 296, 474, — din Greci 419 ; — spăt. m. 374, 377, 388, 408, 410, 411, 417, 418, 425, 433, 436, 438, 446, 461, 489, 633, 842, — din Brîncoveni 341, 419, — din Cepturoaia 390, 457 ; — stoln. m. 103, 599, 602, 605, 607, 608, 720 ; — țigan 1097 ; — vor. m. 522—524, 527 ; — unchiul lui Vlad 289 ; — Bucșeanul ban m. 586 ; — Șuiceanu, martor 921.
Predești, sat 81.
Predon din Pîrscov, slujitor 1005.
Prestol, sat 211, 477, 540, 552, 603, 760, 1067.
*Priboiu, sat jud. Teleorman 63.
Prigoniți, sat 904.
Prijbeanu Radu, martor 714.
Prisaca, sat jud. Vîlcea 672.
Prisăceanul Șerban clucer m. 1185, 1186 ; — comis m. fost 1159.
Priseceani, sat jud. Ilfov 254.
Prislop, sat jud. Argeș 290, 998.
Pristav Oprea, martor 473.
Pristol 227, 246, 285, 286.
Privalul Cegăl, top, la Căbăl, jud. Ialomița 88, 759.
Proca din Rîmnic 323 ; — martor 550.
Procopie din Călimănești, martor 444, 496 ; — martor 814.
Prodan din Groși 751, — din Silișteoara 321, — Preda, martor 881.
Proeni, sat jud. Vîlcea 1000, 1188.
Proica, scrie acte domnești 27.
Proroceanu Preda, martor 843.
Prundeanu Dragomir, martor 457 ; — post. 428.
Puianul Pătru, martor 1020.
Puiucul, pîrclb. 302.
Purcăreni, sat 532 bis, 998.
Purneche Stoica din Obîrșie 316.
Purpul Anghel din Pietrari 1093.
Puturoasa 672.
Puturoșani, sat 216.
Puțurea, sat 431.

https://biblioteca-digitala.ro / http://arhivelenationale.ro

R

Racoviţa, sat 437, 678, 1036, 1125.
Rada, mătuşa Mariei 655 ; — şt. lui Voico, rumân din Viţicheşti 463.
Radeşti pe Batcov, sat 14.
Radiţeni, sat 255.
Radomir, boier 2.
Radoslav, ungur 624.
Radu agă m. 517 ; — al lui Borcea, martor 18, — al Cocărăscului, vor. 433, — al lui Ivanco, pîrgar 48, — al lui Sahac, martor 17 ; — armaş 293, 517, 520, 729 ; — boier 321 ; — cpt. m. 431, 467, 526, 647, — din Farcaş 386, 435, 450, 466, — din Măldăreşti 363, — din Şuici 921 ; — ceauş 591, 651, 1020, — din Şuici 511 ; — clucer al doilea, m. fost 199, 211, 440, 579 ; — comis m. 68, 69, 71, 180, 183, 185, 194, 381, 388, 408, 410, 411, 417, 418, 433, 438, 453, 469, 476, 481, 489, 522—524, 532 bis, 535, v. şi Florescu Radu comis m. ; — diacon 550, 754, 884, 897 ; — din Balş 505, 560, — din Băbeni 226, — din Birseşti 654, — din Bodeşti 502, 790, — din Boşomari 578, — din Burda 1041, — din Călimăneşti 1073, — din Cîineni 595, — din Cocul 467, — din Comanca 526, — din Crîngeni 1032, — din Creţi 260, — din Dăngeşti 192, — din Dobriceni 334, — din Gurguiaţi 908, — din Igoi, martor 790, 814, — din Lumineni 442, — din Mihăeşti 628, — din Mircesti 130, — din Nanov 1032, — din Pătîrlage 436, — din Plăviceni 990, — din Rădiţeni 255, — din Rădăcineşti 795, 907, — din Rîmnic 1042, — din Sărmara 389, — din Sărăcineşti 911, — din Sîrbeşti 1175, — din Stroeşti 334, — din Studina de Jos 301, — din Şuici 292, — din Tătărăi 1051, — din Văleni 573, — din Voiceşti 63, 1157 ; — f. Babii log. 366, — f. Calei 449, — pah. Datco 437, — Datco vor. 669, — lui Greci din Ristetul 532, — lui Idomir din Netoţi 737, — lui Opriş Gîrbaciul 587, — lui Sin, martor 1051, — lui Vlad 865, 874, — lui Vlad Dracul 19, — preotul Stan 437 ; — fr. post. Pîrvu 257 ; — gram 223 ; — iuz. 672, 675, — din Gurguiaţi 604, 931, — din Siliştioara 714 ; — jud. din Păuşeşti 1007 ; — log. m. fost 68, 71, 104, 107, 108, 112, 114, 132—137, 328, 331, 332, 345, 380, 436, 438, 441, 442, 446, 453, 461, 469, 476, 486, 489, 673, 685, 690, 693, 708, 771, 794, 830, 1160, 1172, — din Băneşti 254, — din Cacova 670, — din Cîrstăneşti 546, 555 — din Plăviceni 714, — din Sărleşti 224, — din Rîmnic 1167, — din Vlădeşti 363, — scrie acte 733 ; — martor 13, 14, 332, 415, 483, 498, 499, 513, 514, 558, 578, 602, 891, 901, 903, 997, 1051, 1076 ; — mazil din Comanca 316 ; — megiaş 291, — din Comanca 435 ; — meşter 496 ; — negustor 332 ; — pah. m. 31, 68, 69, 71, 81, 85, 87, 97, 112—116, 496, 532 bis, 535, 536, 538, — pit. m. 973 ; — pîrclb. 117, 503, 1204, — din Alămăneşti 591, — din Doba 1174, — din Oteşani 1164, — din Răchiţele 999 ; — portar 353, — din Bucureşti 766, — din Rîmnic 365 ; — post. m. 38, 47, 56, 74, 81, 84, 199, 311, 404, 513, 546, 555, 560, 772, — din Bereşti 1001, — din Cacaleţi 431, — din Fărcaşi 336, 350, — din Măldăreşti 279 ; preot 264, 273, 804, 1038, — din Pietrari 1084 ; — rumân 487, — din Vaideeni 364 ; — scrie acte 26, 222, 335, 719 ; — spăt. m. 56, 57, 60—63, 72—74, 556 ;— spătărel 516 ; — stoln. m. fost 532 bis, 535, 536, 562—564, 1030 ; — stratornic 26, 35, 36, 40, 46, 49 ; — vist. m. 17, 67, 79, 80, 84, 377, 381, 388, 408, 410, 411, 417, 418, 509 ; — vor. din Desa 341, 347. — din Ţara de Jos 567 ;— Căpăţînă, martor 444 ; — II-lea vv. 1 ; — cel Frumos vv. 24—27 ; — cel Mare vv. 38—47, 49—51 ; — Cioroiul din Alămăneşti 380 ; Creţulescu, log. m. 631—

https://biblioteca-digitala.ro / http://arhivelenationale.ro

633, 641, 642, 647, 653, 660, 661, 668, 677 ; — de la Afumați vv. 68—73 ; — Leon vv. 233, 234, 612, 630, 631, 633, 635, 637, 641, 642, 644, 645, 647, 653, 659—661 ; — Mihnea vv. 206, 208, 224—226, 227—230, 232, 237—243, 267—270, 272, 273 ; — Năsturel log. m. 329, 334, 335, 338, 340, 341, 347, 348 ; — Paisie vv. 90—93, 95—97 ; — II Prasnaglava vv. 13, 14 ; — Roșca, martor 240 ; — Stroe, vist. 579 ; — Subașul din Ulmetu 185 ; — Șerban vv. 209, 210, 217, 220—222.
Rafail eg. m-rii 471 ; — ierom. 1047 ; — martor 856 ; — monah 715, 793, 1156 ; — preot 412 ; — proeg. Coziei 423.
Ramandi comis m. 248, 290, 297.
Rat Giurgiu, comis 209.
Razmir din Tîrgoviște 15.
Răchițele, sat 64, 101, 454, 999.
Răcman Ion din Dobriceni 670.
Răcovicioara, vîrf 1080.
Rădăcinești, sat 393, 414, 420, 472, 495, 529, 530, 569, 488, 643 657, 669, 761, 795, 801, 805, 827, 865, 894, 895, 907, 918, 1053.
Rădău Barbu, martor 1150.
Rădei din Clocotici 274, 279.
Rădescu Toma, boier 471.
Rădici, portar m. 98.
Rădiciu cpt. din Giulești 667.
Rădilă cpt. 743 ; — din Scăueni 576, 662 ; — martor 890.
Răduianul din Rede 316.
Răscăiați, sat 423, 457, 503, 504.
Răstoacă, sat 211.
Rătea Neagoe, martor 602.
Rătivoești, sat 283, 418, 729.
Rățica Opriș, rumân 384.
Răulea Ion preot din Ciineni 678.
Răvitești v. Rătivoești
Răzlov 64, 101.
Răzmeriță scrie acte 177.
Recea, sat 334, 708, 1159.
Rede, sat 316.
Restofor v. Hristofor.
Rîjletul, sat 532.
Rîmescu Fiera, văt. 1060.
Rîmești, sat jud. Vîlcea 32, 264, 334, 381, 590, 683, 756, 803, 814, 966, 1171.
Rîmnic 1, 2, 14, 19, 29, 48, 61, 64, 94, 101,232, 247, 261, 267, 270, 299, 323, 325, 328, 332, 353, 365, 388, 410, 421, 428, 441, 485, 486, 496, 500, 511, 516, 522, 553, 567, 614, 618, 621, 630, 631, 634, 643, 649, 654,657, 685, 731, 733, 747, 778, 784, 807, 808, 839, 844, 845, 864, 873, 928, 991, 992, 1042, 1069, 1116, 1117, 1119, 1140, 1167 ; — Ep. 278, 469, 478, 556, 594, 609, 728, 731, 807, 824, 836, 839, 856, 865, 928, 991, 992, 1003, 1009, 1016, 1019, 1021, 1023, 1061, 1108, 1113, 1116, 1121, 1139, 1154, 1167, 1183 ; riu la — (Olănești) 5, 369, 594, 784, 864, 1172 ; — vad de moară 376, 864.
Rîmnicu Sărat 1041.
Rîndurești, sat 60.
Rîslet, sat 532.
Rîsletul Negoiță, martor 483.
Robești, sat jud. Vîlcea 687, 1156.
Robul, munte 678.
Rociotă Radul, martor 508.
Rodea, stratornic m. 33.
Rogojină, moșie 1110.
Rohat Pătru din Boișoara 1104.
Roman călăraș din Ciomăgești 984 ; — întărit peste muntele Vaideeni 43 și peste plaiul Vaideenilor 44 ; — martor 31.
Romani, sat 191, 683, 1201.
Românescu, diacon 1135.
Roș Dumitrașco din Șuici 569 ; — Dumitru din Cacova 764 ; — Mihăilă din Urluești 672, 675 ; — Oprea și Radu din Șuici 569 ; — din Urluești 672, 675 ; — Stoica din Rădăcinești 569 ; — Tudor din Urluești 675 ; — Udrea din Rădăcinești 649.
Roșianu Dumitrașco boier 1143 ; — Mihai log., scrie acte 681 ; — Udrea din Rădăcinești 657.
Roșieni, sat 466, 681.
Roșiorii de Vede 604, 908, 931.
Roteanul Stan, scrie acte 138.

https://biblioteca-digitala.ro / http://arhivelenationale.ro

Rotunda, sat jud. Romanați 524, 655, 708, 990.
Rovină, sat 571.
Ruda, sat jud. Argeș 334, 367, 374, 428, 773, 1042, 1054.
Rudeanu boier 392 ; — pah. 1072 ; — Andrei, sluger 352, 836 ; — Chirca cpt. 1176 ; — Chisar pah. 582 ; — Constantin, martor 843 ; — Diicul log. m. fost 998, 1016, 1017, 1050, 1054, 1091, 1165, 1176 ; — Dumitrașco clucer 622, 623 ; — Grigore, boier 1152, 1153 ; — Ignat pah. 871 ; — Mitru pah. 919 ; — Popa 1153 ; — Preda pah. din Ruda 1054 ; — Socol f. pah. 1072 ; — Ștefan f. lui Popa 1153 ; — Tudor sluger 290 ; — Tudose log. 354, 418, 1152 ; — Vlad log. 352, 772 ; — pah. f. log. 772, 1054.
Rudeni, sat jud. Argeș 569, 596, 627, 699, 706, 707.
Rudina, jud. Mehedinți, m-re 222.
Rudnea Preda, pah. 745.
Rugi, sat jud. Gorj 439.
Runc, vamă 75.
Runcșoară 889, 890, 1053.
Rusin, martor 254.
Rușii-de-Vede v. Roșiorii-de-Vede.

S

Sacazliul Matei portar m. 1041.
Sacoți, sat 578, 645, 661, 1143, 1175.
Sadova, bis. jud. Dolj 333.
Safriș Stanciul, martor 473.
Sahac boier 21.
Salvaresso v. Ecaterina —
Samara, sat 713.
Sarchiz din Bujoreni 216, 238 ; — pîrgar 48 ; — preot 638 ; — Stanciul din Bujoreni 600, 626, 703.
Sasca pîrclb. 49.
Sava, martor 406, 407, 584, 767, 769 ; —
Săcani (Seacani) 14.
Săcanu Cozma, martor 592.
Sălătruc, sat jud. Argeș 33, 61, 93, 109, 256, 393, 496, 558, 988 ; — vale 570.
Sălătrucel pe Coiscă, sat 437
Sămara, sat 389, 468, 481, 482, 775.
Săpatul, gîrlă și baltă pb. Săpata 3, 13, 16, 18, 20, 22, 26, 28, 31, 33, 40, 46, 88, 93, 125, 389, 488, 682, 759, 973 ; — de Jos, sat 361, 391, 683.
Săperagul (Siperagul) baltă 20, 488, 973.
Săpunaru Radu din Rîmnic 1116.
Sărat, rîu jud. Vîlcea 762.
Sărata, sat jud. Buzău 295.
Sărăcineanu Tănase, clucer 1116.
Sărăcinescu Anghel, comis 1008 ; — Atanasie văt. 742 ; — Necula, log. 1008, 1009 ; — Tănase cpt. 681 ; văt. 746, 748, 764, — de aprozi 685 bis, 693.
Sărăcinești boieri 1141 ; — m-re 965 ; — sat jud. Vîlcea 419, 428, 457, 515, 516, 556, 645, 661, 667, 685, 690, 743, 780, 781, 1036, 1079.
Sărescu Stoica, rumân 378.
Sărlești, sat jud. Vîlcea 224.
Sásciori, sat jud. Făgăraș 30.
Săsescu preot 323.
Săteni, sat 688.
*Săvăstreni, sat jud. Vîlcea 24, 28, 31, 33, 40, 93, 330, 344, 384, 392.
Săvești, sat jud. Dîmbovița 219, 234.
Scărișoara munte 59 ; — sat jud. Romanați 316, 466.
*Scăueni, sat jud. Argeș 317, 508, 511, 546, 555, 558, 563, 569, 573, 576, 588, 638, 649, 650, 657, 658, 662, 699, 706, 707, 710, 715, 766, 767, 769, 795, 837, 889, 890, 902, 993, 1158.
Scăuianul Pătru, martor 859.
Scăunaș Dragomir, martor 1133.
Scinteia, munte 1110.
Scoarța, sat jud. Gorj 186, 188, 271, 291, 861.
Seaca, sat jud. Olt 5, 16, 18, 20, 22, 28, 31, 33, 40, 93, 202, 701 ; — schit în Mușetești, jud. Olt 63, 598, 605, 606, 639, 725, 745, 955, 975, 1101, 1142.
Secui pe Jiu, vamă jud. Dolj 35, 52, 53.
Seliștea Mare, Mică topice la Cepari, jud. Argeș 61.

https://biblioteca-digitala.ro / http://arhivelenationale.ro

Seman, martor 334.
Semen, stoln. 19.
Serafim călugăr, fost Stan preot din Ueşti 927 ; — eg. Buzăului 486, — m-rii Cozia 1106, 1163.
Serapion (Sărapion) eg. 582, — m-rii Arnota 410, 412, 417, 433, 472, 586, 761, 786 ; — ierom. 2 ; — preot 366.
Seva Muchia din Tîrgovişte 15.
Severin 9, 14, 25.
Sf. Gheorghe, bis. din Rîmnic 369.
Sf. Troiţă, m-re din Bucureşti 653.
Sibiu scrie acte cu învăţătura lui Ion cel bătrîn 136.
Siliştioara, gîrlă 99 ; — sat jud. Romanaţi 228, 237, 300, 302, 321, 336, 579, 580, 599, 714, 1133, 1138.
Silvăleni, sat 1085.
Silvestru călugăr 192, 1122 ; — diacon la Cozia 514 ; — eg. m-rii Cotmeana 532 bis ; — schileriu domnesc 838.
Sima cpt. 1060 ; — cupeţ din Ocnele Mari 1108 ; — din Ocnele Mari 810, 1004, 1024, 1027 ; — f. lui Dumitropul din Ocnele Mari 996 ; — gram. 495 ; — log. (al doilea, m.) 286, 292, 303, 305, 331, 360, 516, 556, — din Piteşti 865 ; — martor 856, 1073, 1130 ; — neg. din Ocnele Mari 1016 ; — preot 1070 ; — vist. (al doilea, fost) 410.
Simion (Simeon) armaş din Rîmnic 657 ; — călugăr din Rădăcineşti 795, 801 ; cupeţ din Ocnele Mari 912 ; — din Cacova 911, — din Rîmnic 649 ; eg. m-rii Cozia 24, 26, 46 ; — martor 856, 875, 1076, 1174 ; — pit., f. lui Drăghici 254 ; — Bocea, locuitor din Mosoroasa 1079 ; — Movilă vv. 201, 203—205, 253—257.
Sin(u) din Cacova 616 ; — gram. 107 ; — scrie acte 40.
Siria (Sivia) 562.
Sitoasa, sat 431, 432.
Sîmbinoiu, munte 1036.
Sîmbotin 216, 298, 379, 496, 548.
Sîrbeşti, sat 64, 85, 101, 578, 1175.
Sîrbu din Mădulari 73.
Slam Rîmnic v. Rîmnicu Sărat.
Slamna, ţigancă 1137 ; valea —, toponim 1080.
Slatina 3, 14, 38, 382, 583, 672, 929, 941, 972, 1012, 1017, 1058, 1142, 1178.
Slătioara, jud. Vîlcea, m-re 331, 404 ; — sat 52, 56, 73, 120, 121, 191, 345, 404, 434, 456, 545, 578, 645, 661, 835.
Slătioare, sat jud. Argeş 775.
Slăveşti, sat 689, 1135.
Slăvitescu Ghioca, boier 1055, 1116, 1183 ; log. 830, 831, 833, 834 ; — martor 871, 1117 ; — Şerban 747, 833 ; — Udrea cpt. 830, 832—834, 1116, 1117 ; — Zota 833, 834.
Slăviteşti, boieri 372, 644, 743 ; — sat jud. Vîlcea 428, 652, 667, 743, 810, 811.
Snagov m-re 37, 278, 284.
Soare diac mic 381 ; — fr. lui Bădica 103 ; — gram. 417-; — log., scrie acte 331, 374, 411 ; — scrie acte 433, 453 ; — sat 226, 244, 249, 316.
Soarevici Stoica Uricarul, log., scrie acte 579, 580.
Soaşu (Sioaş) top. 106, 272, 1152, 1202 ; — gura — 939.
Socol clucer m. fost 433, 436, 446, 746 ; — pah. 265, 285 ; — stoln. m. 373, 388, 391, 408, 410, 411, 417, 418 ; — văt. 572, — din Rimeşti 814 ; — vor. m. 112—116 ; — Lazăr martor 881.
Socoleanu stoln. m. fost 1042.
Socoteni, sat jud. Dolj 258, 1197.
Sofronie călugăr 412 ; — eg. m-rii Cozia 4, 6, 7, 9—11 ; — ierom. 417.
Sopăruncă Oprea, Simion, Stoică, Vintilă, Vlaicu din Silvăleni 1085.
Sora, şt. post. Udrişte 357, 390, 842.
Sotroveanu Mihai, log. 1167.
Spahiul ban al Craiovei, m. 509.
Sperlan din Amaradia 77.
Spineanul preot 1160.
Spini, sat jud. Argeş 319, 326.
Spîrleni, moşie jud. Vîlcea 1149.
Srădea, armaş din Budeşteni 254.
Staico (Staicu) comis m. 67, 81, 84—89 ; — log. m. fost 35, 36, 38—40, 43—46, — scrie acte 532 ; — pah. m. 72—74, 725, 749, 752, 758, 1082, —

https://biblioteca-digitala.ro / http://arhivelenationale.ro

din Ruda 374 ; — post. m. 76, 174—176, 374, — din Lințești 80, stoln. m 76, 79, 80, 84—87, 104, 108 ; — vist. 33 ; — vor. m. fost 93, 94, 96—98.
Stamate (Stamatie) jup. din Pitești 345 ; — portar m. fost 300.
Stan al Chircăi din Bumbuești 176, — al lui Negre, martor 21, 23 ; — armaș 846, — din Otești 507 ; — ban al Craiovei, m. 104, 107—109, 292, — din So(a)re 226, 244, 249 ; — boier din Balș 335, — din Gostavăț 466 ; — butar 111 ; — comis 118 ; — cupeț 415 ; — diac 593 ; — din Alămănești 654, — din Brănești 896, — din Cacov 744, — din Căzănești 591, — din Clocotici 274, 279, — din Coșari 498, — din Dăești 638, — din Dobriceni 334, 738, — din Netoți 640, — din Păișeni 406, 407, — din Rădăcinești 495, — din Rîmnic 428, — din Siliștioara 302, — din Stănești, scrie acte 204, — din Sutești 218 ; — f. lui Iacov 722, 899, — lui Mircea, martor 560, — lui Vlad din Balș 557, — lui Vlaicu 571 ; — ginerele Mariei 1075 ; — hot. 503 ; — iuz. 751, — din Comanca 714 ; — întărit peste muntele Vaideeni 43 și plaiul Vaideenilor 44 ; — jud. 520 ; — log. (al doilea, mic) 52, 53, 84, 219, 764, — din Balș 513, — din Dobriceni 917, — din Săvești 234, — din Tîrgoviște 1016, 1017, — scrie acte 58, 256, 523 ; — martor 14, 17, 259, 550, 639, 753, 979, 1112 ; — mazil din Vlădila 316 ; — megias 291 ; — nep. lui Moldoveanul 271 ; — pah. m. 102 ; — pandur 873 ; — pîrclb. din Dobriceni 738 ; — post. 432, — din Gostavăț 431, 432, — din Lăcusteni 431, 432 ; — preot 437, 496, 987, 1120, — din Jiblea 207 ; — martor 213, 961 ; — scrie acte 46, 81 ; — sluger din Mihăești 466 ; — spăt. m. 27, 122, 123, 125—127, 132—147, 149, 150, 152, 153, 155—157, 159, 162, — stegar 681 ; — stratornic 26 ; — țigan 1097 ; — unchiul vv. Radu Prasnaglava, martor 13 ; — uricarul 89 ; — vor. din Hotărani 82, 83 ; — Ariciul, român din Studenița 316, 320, 340, 360 ; — Armașu din Otești 419 ; — Brașoveanul din Mirila 560 ; — Butarul din Mirilița 87 ; — Cap. Gras din Horezu 453 ; — Călugărul din Hurez 453 ; — Cărpenișanul 734 ; — Cojocarul 521 ; — cel Gras, spăt. 128, 130 ; — Cremene din Titești 358 ; — Grozavul din Balș 513 ; — Gușatul din Drăgănești 920 ; — Lulea din Copăcioasa 415 ; — Mindre, primește danie 30 ; — Stroescul, martor 587 ; — Suflețel din Groși 751 ; — Tăriță 264.
Stana din Brezoi 333, 365 ; — fc. lui Dumitru 449 ;— fc. lui Neanciul din Groși 755 ; — preoteasă 271 ; — șt. lui Danei din Cacova 911.
Stanca (Stance, Stancea) al lui Albul 21 ; — din Ibănești 260 ; — jup. 21 ; — martor 422 ; — serdar m. 723 ; șt. lui Stoica 491; — spăt. 18.
Stanciu(l), (Stancul) aprod 699, 706, 707, 924 ; — ban 58 ; — cpt. 672, 1136, 1196, — din Berindești 675 ; — clucer m. 126 ; — croitor din Ocnele Mari 393 ; — de la m-rea Tismana 747 ; — din Berindești 318, 500, — din Bîrzești 565, — din Bogdănești 702, — din Cacaleți 498, — din Cacova 507, — din Ciineni 964, — din Cîrstănești 546, 555, 562, 573, — din Dobriceni 871, — din Groși 754, — din Hurezi 264, — din Iubănești 260, — din Olănești 239, — din Otești 675, — din Petrești 271, — din Pietrari 625, — din Rîmnic 733, — din Romani 683, — din Scăueni 499, — din Siliștioara, 300, 321, — din Slătioara 56, — din Stoenești 1158, — din Șuici 292, — din Titești 277, — din Vlăduleni 350 ; — f. lui Ilie Chiricu din Hurezi 590, — lui Mînea 345, — preotul Pătru din Măicănești 730, — lui Ursu din Melește 701 ; — fr. clucerului Tudor 65 ; — ginerele

https://biblioteca-digitala.ro / http://arhivelenationale.ro

lui Dumitru 439 ; — gram. 38 ; — iuz. 499, 508, — din Berindești 558, — din Cîrstănești 558, — din Pitești 988, 1031 ; — Hagiu din Stoenești 334 ; — jud. 958 ; — log. 176, 193, 569, 765, 968, — din Cepari 274, 279, — din Cîrstănești 393, 426, 472, 551, 562—564, 650, 658, 761, — din Davidești 239, — din Olănești 395, 412 ; — martor 14, 19, 277, 339, 499, 510, 545, 891, 903, 1093, 1104 ; meșter 618, 923 ; — pah. 210, 215, 224 ; — pîrclb. 287, 290 ; — post. m. 96, 97, 117, 118, 122, 123, 125, 215, 224, — din Dragosloveni 466, — din Drănești 431, — din Pade 244, 249, 292, 431, 432, — din Pioca 435, — din Pîriieni 428, — din Zătreni 265, 428 ; — preot 43, 44, 256, 445, 449, 570, 616, 768, 881, 1064, 1174, — din Lipia 532, — din Ocnele Mari 273 ; rumân 374, 835 ; — scrie acte 202, 257, 300, 388, 484 ; — spăt. 112—116 ; — vărul lui Preda, martor 573 ; — văt. 514, 516, 901 ; — vist. 18, 167 ; — vor 431, 432 ; — vornicel din Izbiceni 466 ; — Armășelu Curea 694 ; — Berislăvescu, scrie acte 894 ; — Căpățînă din Turcești 1168 ; — Cîrstănescu, iuz. 556 ; — Găoci, martor 596 ; — Portărescul din Rîmnic 369 ; — Prahoveanu, boier 466 ; — Stanciulea, om domnesc 494 ; — Șoimul, vor. mic 26 ; — Turcul boier 1 ; — Zătreanul, martor 435.

Stancul v. Stanciul

Stanimir din Studina 70, 72.

Stanislav (Stănislav) croitor 401 ; — din Bunești 239, — din Corbi 781, — din Crețești 103, — din Dobriceni 334, — din Rădăcinești 530 ; — log. 1041, — scrie acte 364 ; — martor 333, 335, 395 ; — pah. din Ocnele Mari 410 ; — pîrclb. 77 ; — preot 1060, 1132.

Statie pîrclb. 805 ; — portar m. fost 296, 835 ; — preot 983 ; — vist. m. fost 886, 1132.

Stavăr cumpărat de Mihai vv. 316, 360.

Stănaia din Turcești 790.

Stăncești, sat jud. Muscel 16, 18, 20, 22, 28, 31, 33, 40, 239, 382, 547.

Stănciulea Stoica, martor 444.

Stănescu (Stoenescu) Matei, boier 1152, 1153 ; — Popa log. 1055, 1116, 1152, 1153.

Stănești, sat jud. Vîlcea, întărit m-rii Cozia 93, 204, 428.

Stănica (Stenica) baltă 493.

Stănici Dumitru, martor 444.

Stănie din Moșoaia 389.

Stănilă ban 3; — din Cacova 256 ; — martor 421 ; — vecin din Prislop 290.

Stegar Stoia Rîmnic, martor 1116.

Stelea, eg. m-rii Cozia 414.

Stepan pitar 776 ;— portar m. 117 ; — preot 48 ; — scrie acte 48.

Sterea, martor 776.

Sterian negustor 1163 ;— vist m. 244, 245, 247.

Stica, martor 578.

Stîlpinița, sat jud. Mehedinți 204, 406, 407, 411, 943.

Stoenești, sat 51, 256, 298, 365, 366, 393, 395, 420, 437, 539, 548, 584, 674, 697, 699, 706, 707, 710, 711, 743, 749, 761, 766, 815, 827, 907, 929, 951, 994, 1017, 1032, 1080, 1084, 1110, 1158, 1167, 1194.

Stoia(n) al lui Stefonea 48 ; — boier din Ocnele Mari 743 ; — călăraș 908 ; — cămăraș din Ocnele Mari 959, 1195 ; — comis m. 677, 685 ; — cupeț 734, 735, 747, 856 ; — din Dulceni, martor 604, — din Mihăești 628, — din Ocnele Mari 92, — din Stoenești 50 ; — fr. lui Iarciul 363 ; — gram. 73 ; — log. 876 ; — martor 526, 954 ; — negustor 1047 ; — pit. m. 582, 631, 633, 641 ; — post. m. 786, 794 ; — preot 634, 1132 ; — român din Vaideeni 364 ; — stoln. m. 693.

https://biblioteca-digitala.ro / http://arhivelenationale.ro

Stoica al lui Galian 37, 48, — al lui Vintilă 24, — al lui Voicu din Rîmnic 864 ; — aprod 865 ; — armaș 647 ; — ban 103 ; — călăraș din București 507 ; — curtean 986 ; — diacon 595, 731 ; — din Berislăvești 766, — din Bîrzești 887, 913, — din Bodești 502, — din Cărăreni 451, — din Cîineni 595, — din Dobrești 77, — din Dobriceni 334, — din Gărdești 1123, — din Mihăești 634, 651, — din Priseaca 672, — din Sălătruc 496, — din Studeniţa 450, — din Șuici 674, — din Țigănești 963, — din Vițicheşti 477, 799, — din Zărnești 322 ; — f. lui Negoslav 803, — lui Ștefan 37, — lui Vasile Porumbarul din Mihăești, martor 667, 746, 748 ; — ispravnic la m-rea Cotroceni 1122 ; — iuz. 604, 847, 880, 956 ; — jud. fost 958, 1026 ; — log. m. 33, 47, 208, 210, 213—215, 473, 521, — din Berislăvești 207, — scrie acte 275, 528 ; — martor 481, 482, 505, 697, 731, 1070 ; — pah. m. 91, 94, 95, 745 ; — pit. 63 ; — post. m. 71, 196, 198, 199 ; — preot 275, 333, 404, 405, 412, 710 711, 1145, 1157, — din Călimănești 444, — din Drăgoești 354 ; — scrie acte 134, 176, 203 ; — spăt. 31 ; — stoln. m. 536 ; văt. 906 ; — vecin din Prislop 290 ; — vist. 192, 195, 224 ; — vor. m. 91 ; — Boracul, martor 581, — Chilianul 254 ; — Grozavea din Sudina 67 ; — Oprea din Ionești 542 ; — Picior, cotropește Vădasta 107 ; — Scundilă, martor 510 ; — Tărcău, martor 339 ; — Zavid din Turcești 1169.

Stoichirli din Creți 313.

Stoichiță boier din Studina 350, 386 ; — din Studina 438 ; — iuz. 989 ; — post. m. 137—148, 149, 152, 153, 155, 157, 159, 162.

Stoici din Șuici, martor 865.

Stoicilă (Stoicin) portar, al doilea 758, 945.

Stoinea din Studina 316, 677 ; — log. 708 ; — preot 792, 906, 977, 1089, — din Studina 969.

Stolniceni, sat jud. Vîlcea 117, 331.

Străminoasă, munte jud. Argeș 61.

Streia, comis m. 486 ; — martor 792.

Strihareț 1031.

Stroe, dascăl din Titireci 1107 ; — diacon 715 ; — din Măldărești 410, — din Vițicheşti, 447, 698, 785, 798 bis 799, 820, 828, 840, 849, 859, — f. lui Badea din Vițicheşti 802, 819, 877, — log. Pîrvu 420, 437 ; — iuz. din Dos 645, 661 ; — log. m. 305, 365, 519, 523, 524, 527, 536, 538, 547, 580, 587, 921, 1082, — din Scăueni 588, — din Stoenești 366, 907 ; — martor 546, 555, 581, 747, 749, 868, 869, 877 ; — pah. 93 ; — pit. m. 593 ; — pîrclb. m. 602 ; — post. 57, 60—63, 74, 82, 83, — din Greci 350, — din Măldărești 419, 507, — din Oteteliș 311, 428 ; — preot 289, 344, 511, 600, 626, 703 ; rumân 364 ; — spăt. m. 35, 36, 38—40, 91, 93, 95, 96, 446 ; — stoln. 192 ; — stratornic m. 58 ; — vist. m. 410, 433, 436, 438, 452, 453, 461, 476, 489 ; — vor m. fost 43—47, 49, 50, 52, 585, 586, 593, 599, 602, 605, 612, 720, 743.

Stroești, sat jud. Argeș 71, 83, 97, 101, 283, 418.

Sturzea Toader, spăt. m. 599.

Studeniţa, sat jud. Romanaţi 60, 62, 66, 67, 70, 72, 127, 194, 255, 305, 359, 386, 423, 438, 466, 526, 655, 677, 681, 708, 714, 792, 900, 910, 923, 968, 969, 976, 978, 980, 990, 1005, 1011, 1089, 1134 ; — de Jos 244, 265, 296, 301, 677, 872 ; — de Mijloc 244 ; — Mare 265, 969, 976, 977.

*Sturzești, lg. Tămășești, jud. Vlașca 67, 139.

Sufariul Gheorghe din Tîrgoviște 855 ; — Radu, scrie acte 855.

Surpatele, jud. Vîlcea, m-re 428 ; — sat 218.

Sviatogora (Sf. Munte) 478.

https://biblioteca-digitala.ro / http://arhivelenationale.ro

Ş

Şanţ, meşter neamţ din Călineşti 1109.

Şerb, martor 1073 ; — vinde pămînt 1073.

Şerban (Şerb, Şerbu, Şerbul) ban (al Craiovei, m.) 91, 93 ; — boier 1036, — comis m. fost 746, 960 ; — cupeţ 789 ; — din Bîţcoveni 737, — din Cioroi 431, 432, — din Chiliani 254, — din Moşoaia 389 ; — gram. 389 ; — iuz. din Plata 604 ; — log. al doilea, m. 374, 410, 585, 599, 602, 752, 786, 794, 796, 798, 855, 886, 960, 962, 973, 998, 1132, — din Hierăşti 264, 273, — din Stoeneşti 1194 ; — martor 882 ; — megiaş din Copăcioasa 291 ; — pah. 192, 194—196 ; — post. m. 615, 631—633, 641, 642, 647, — din Slăviteşti 652, 667 ; — preot 447, 781, 840, 859, 863, 1097 ; — sluger 1194 ; — spăt m. 660, 661, 673, 693 ; — stoln. 68—73 ; — vist. m. 3, 19, 446, 1016, 1017, 1019, — vor m. fost 67, 76, 79, 80, 85, 86, 88, 89 ; — Ciocan din Voineasa 298 ; — Mecul log. 471 ; — Topoloveanul 541.

Şerbanovici Stoica, scrie acte 357, 360, 367, 486.

Şerbănescu Diicul, clucer m. 951, 960, 962, 973.

Şerbăneşti, sat 28, 31, 33, 40, 93, 1145 ; — Morunglavul, jud. Vîlcea 1071.

Şercu din Vlădila 524.

Şintescu Staico, comis m. 86.

Şinteşti, sat jud. Ilfov 80.

Şirineasa, sat jud. Vîlcea 367, 378, 743

Şirinească, delniţă 279.

Şodea, întărit peste Vaideeni 43.

Ştefan (Ştef) călugăr 942 ; — cpt. de visterie din jud. Teleorman 1032 ; — cel de sus, martor 789 ; — comis 204 ; — din Gărdeşti 1123 ; — din Tîrgovişte 15 ; — din Ţigăneşti 611 ; din Văleni 224 ; eg. 1167, — m-rii Arnota 1174, 1182, 1185, 1186, 1194, — m-rii Bistriţa 1003, 1009, 1013, 1014, 1017, 1024, 1026, 1028, 1034, 1080, 1081, 1123, 1155, 1170, 1171, — m-rii Cozia 365, 373, 416, 420, 423, 435, 437, 438, 443, 444, 448, 451, 452, 453, 460, 461, 470, 472, 476—478, 487—490, 496, 516, 522—524, 552, 554, 556, 761, — m-rii Sadova 683, 684, — m-rii Seaca 202, 955, 975 ; — ep. Buzăului 410, 469, 478, — Rîmnicului 778, 798, 807, 810, 812, 836, 856, 991, 1167 ; — f. Măghiei din Recea, martor 708 ; — ierom. 999, 1007, — din Cacova 912, — din Govora 983, 1097, 1154 ; — log. m. 180 ; — mitrop. 486, 561—563, 598 ; — monah. 860, 1031 ; — post. 1136 ; — preot 298, 365, 366, — la m-rea Bistriţa 1107 ; stoln. 102 ; — din Căneşti 409 ; — văt. 1167, 1174 ; — Vlădica 631.

Ştefana, călugăriţă 703, 739, 844, 845.

Ştefina, pîrgar 48.

Ştirbei Cernica, armaş m. fost 1024 ; — Constantin ban m. 1144, 1185, 1186, 1195 ; — clucer m. 998, 1010, 1014 ; — Radul, comis m. 775.

Ştiubeiu, livadă în Păuşeşti-Măglaşi 1018.

Şufaru Radu, scrie acte 945, 960.

Şuiceanu Pîrvu, boier 1036.

Şuici, sat jud. Argeş 61, 511, 569, 674, 715, 865, 921.

Şuşani, sat jud. Vîlcea 1129, 1130.

T

Talapion, preot 365.

Tatul al Ianciului, pîrgar 48 ; — comis 109 ; — cumpărat de Mihail vv. 316 ; — dăruieşte curtea din Hînăteşti m-rii Cozia 1 ; — din Coşari, martor 498, — din Viţicheşti 820, f. lui Radu 54 ; — log. al doilea, m. 88, 94—97 ; — gram. 226 ; — martor 480 ; — postelnic 1073, 1074 ; — vor. 19 ; — Sîrbul, martor 17, 19.

Tăbăci, pierde Stroeşti 71, 84.

Tănase boier din Foleşti 1164 ; — cămăraş din Ocnele Mari 939, 949 ; — cpt. 498, 585, 661, 671, — din Sărăci-

https://biblioteca-digitala.ro / http://arhivelenationale.ro

neşti 667 ; — diacon 873 ; — din Rîmnic 500, 511, 516, 556, 1119, — din Sărăcineşti 516, — din Studina de Jos 301 ; — f. lui Mihail Tîrgovişteanul 1195, — lui Nicula log. din Sărăcineşti 556, — din Studina de Jos 301 ; — log. 655, 750, 1116 ; — logofeţel, scrie acte 1186, 1187 ; — martor 404, 412, 1150 ; — pah. 374, 410, 628, 634, — din Sărăcineşti 515, 645, — din Stăneşti 428 ; — portar, al doilea 1144 ; — preot 753, 807 ; — văt. de aprozi 771, — din Sărăcineşti 743, 780, 781 ; — Sărăcineanul, văt. de aprozi 885.
Tărăceanul Stoica, scrie acte 229.
Tărîia, apă 1143.
Tărtăreşti, sat 1181.
Tărtulescu Nicolae din Dobriceni 1182.
Tătărăi, sat jud. Olt 604, 989, 1051, 1057.
Tătulea din Jugăstreni 181.
Tătuleasa, deal 828.
Tearchis Ion, vinde vie 532.
Tecăi din Corbeni 560.
Teiuş din Dobriceni 1004.
Teodora v. Teofana.
Teofan, patriarhul Ierusalimului 315, 371.
Teofana, călugăriţă, mama lui Mihai vv. 200, 265, 320, 360, 524, 527, 536.
Teofil, arhiepiscop 333 ; — arhimandrit 469 ; — duhovnic 333 ; — eg. 418, — m-rii Arnota 514, 516, 539, 556, 582, — m-rii Bistriţa 278, 284, 314, 331, — m-rii Cozia 548 ; — ep. Rîmnicului 278, 284, 314, 331, 338, 362, 478 ; — mitrop. 378, 391, 410, 428, 430—432, 446, 1016.
Teptea, moară 323.
Theodosie (Teodosie) arhiep. 732, 1095 ; — ban al Craiovei m. 103, 381, 388, 408, 410, 411 ; — călugăr 1150 ; — cpt. 1055 ; — eg. m-rii Cozia 577, 759, 760, 763, 794, 845 ; — log. m. fost 192, 194—196, 198, 287, 330, 347, 374 ; — mitrop. 784, 980, 1046, 1082, 1111, 1118 ; — spăt. m. 329, 331, 332, 334, 335, 338, 341.
Tica Ion din Racoviţa 678.
Tiha, sat jud. Romanaţi 714.
Tilea Sima, martor 997.
Tipea Dumitru din Rugi 439.
Tismana, jud. Gorj m-re 28, 593, 666, 747, 756, 841 ; — sat 64, 101, 593.
Titeşti, sat jud. Argeş 293, 358.
Titireci, sat jud. Vîlcea 1107, 1195 ; — vie la 962.
Titoiu, sat jud. Vîlcea 311, 428, 466.
Tîrgovişte 11, 14, 15, 21, 29, 435, 452, 855, 1016, 1017, 1201.
Tîrgu Jiu 186.
Tîrnoveanu Mihai, log. 1185, 1186.
*Tîrşa, sat jud. Vîlcea 56, 64, 73, 101.
Tîrşanul Dumitru, martor 888 ; — Ion din Birzeşti 887, 892.
Toader din Balş 513, — din Ocnele Mari 996 ; — iuz. 1100, 1133 ; — megiaş 291 ; — preot 1174, — din Sacoţi 1159 ; — Sturzea spăt. m. 605.
Toma ban 67, 88, 89, 98 ; — diac 1084 ; — din Bunesti 1124, — din Dobriceni 334, — din Luncani 1061 ; — f. preotului Stan 437 ; — log. 445, — martor 395.
Tomşani, sat jud. Vîlcea 1164.
Topliceanu Neagoe, pit. m. 1144 ; — stoln. m. 1185, 1186.
Topolniţa, apă 1204.
Topolog, rîu 998, 999, 1144 ; — moară pe 712, 787.
Topoloveni, sat jud. Argeş 14.
Toros, pîrgar 48.
Trandafira, şt. lui Mihăilă 521.
Transilvania 209, 228, 319, 322, 326, 408, 617.
Trestioara, sat jud. Mehedinţi 38.
Trifo din Tîrgovişte 15.
Trivale, schit în Piteşti 754, 778, 927, 961, 970, 985, 1038, 1039, 1101.
Troian, jud. Vîlcea, sat 3, 48, 61 ; — vie la — 473, 480, 528, 550, 629, 909, 910, 1075.
Troineşti (Troianeşti) sat lg. Băbeni — Bistriţa, jud. Vîlcea 22, 28, 31, 33, 40, 93.
Troiţă f. preotului Stroe 344.

https://biblioteca-digitala.ro / http://arhivelenationale.ro

Trufanda post. m. 273 ; — vist. m. fost 296, 297, 300, 303, 305.
Trutea, martor 2.
Tudor (Teodor, Theodor) cpt. 1192, — din Greci 764 ; — cel bătrîn, martor 473; — clucer 65 ; — comis din Măldărești 266, 276, 287 ; — diacon din Bodești 1081, 1167, 1170 ; — din Bîrzești 646, 929, — din Călinești 1288, — din Corbi 868, — din Curtișoara 103, — din Groși 454, — din Sămara 468, — din Sîrbești 1175, — din Studina de Jos 301, — din Tătărăi 1051, — din Tîrgoviște 15, — din Țigănești 718 ; — eg. m-rii Cozia 200, 207, 490, 493, 494, 503, 504, 556, 587—589, 650, 658, 662, 663, 668, 901, — m-rii Govora 86 ; — f. lui Daniel 601, — pah. Tudosie 908, 1057 ; — gram. 50 ; — ierom. 848, — al m-rii Cozia 484, 503 ; — log. m. fost 53, 54, 58, 85—89, 100, 112—116, 368, 616, — din Bujoreni 365, 366, — din Doba 395, 403, 405, 409, 428, — din Măldărești 743, — din Olănești 441, 588, — din Slăvitești 428 ; — martor 19, 259, 672, 793, 856, 907, 979, 994, 1076, 1130 ; — pah. 1030 ; — pescar 908 ; — preot 681, 734, 735, 770, 1033, 1194, — din Cacova 1182, — din Studina 708 ; — tabacul din Rîmnic 654 ; — văt. 805 ; — vist. primul 38—40 ; — Copilul, martor 875 ; — Cozianul, preot 711 ; — Leu, martor 875 ; — Spudei, scrie acte 352, 367, 377.
Tudora, cumnata Calciului 532, 534 ; — din Proeni 1188 ; — st. lui Ivan 559 ; — v. Teofana.
Tudoran din Tîrgoviște 11, 15 ; — clucer m. 720 ; — martor 602, 662, 674, 699 ; — pit m. 668 ; — văt. 364 ; — vist. m. 174.
Tudorașco spăt. m. 593.
Tudosia monahia 610.
Tudosie ban 457 ; — cpt. 772, 1152 ; — clucer 374 ; — din Rîmnic 428 ; — f. lui Ivașco post. 560 ; — log. 377, 390, 633, 842, 1053, 1154 ; — pah. 908, 1057 ; — post. 374, 560 ; — scrie acte 758 ; — spăt. 357.
Tulel din Dobriceni 334.
Tupșa, sat jud. Gorj 64, 101, 1103.
Turbureani, sat 175.
Turcești, sat jud. Vîlcea 428, 575, 790, 1169.
Tutana, m-re jud. Argeș 615, 653.

Ț

Țacal Dragomir, martor 23.
Țalapi scrie acte 130.
Țara de Sus 563, 567
Țara Românească passim.
Țara Ungurească v. Transilvania.
Țarigrad v. Constantinopol.
Țigănești, sat jud. Argeș 242, 611, 717, 722, 862, 868, 880, 882, 891, 923, 934, 964.
Țirgoveanul Vîlcul, martor 447.
Țofia, deal la Seaca, jud. Olt 54.

U

Uda, sat jud. Argeș 874, 1112.
Udabă Nan, boier 1.
Udrea cpt. din Slăvitești 811 ; — clucer 442 ; — din Găești 254, — din Rădăcinești 895 ; — log. din Rădăcinești 393, 413, 414, 420, 472, 761 ; — martor 529, 801, 907, 1150 ; — post. 689 ; — scrie acte 260 ; — vor. din Bunești 486.
Udrei v. Adrianopol.
Udriște din Bogdănești 627 ; — f. lui Radu 254 ; — log. al doilea 410, 858 ; — din Bîrsești 228, 233 ; — pah. m. 79, 80, 84 ; — post. 354, 357, 390, 633, 841, 842, — din Drăgoești 377 ; — preot la m-rea Cozia 379 ; — spăt. m. 567 ; — văt. din Rîmești 334 ; — vist. m. 88, 89, 91, 93, 95—97 ; — vor. 714 ; — Manea 21, 23 ; — Năsturel din Hierești, scrie acte domnești 314, 381.
Udvarhelyi Gheorghe, prefect al bunurilor fiscale din Făgăraș și Ardeal 617.

https://biblioteca-digitala.ro / http://arhivelenationale.ro

Ueşti, boieri 287 ; — sat. jud. Argeş 894, 927, 961.
Uliţa din Rîmnic (Uliţa Mare), sat domnesc înglobat în oraşul Rm. Vîlcea 18, 20, 22, 28, 31, 33, 93, 195, 388, 567.
Ulmetul, sat jud. Vîlcea 185, 665.
Ulmul, loc. 687.
Ungrovlahia v. Ţara Românească.
Ungurei, sat jud. Olt 743, 989.
Urdăreanu Barbu (Udreanu, Urdoreanu) armaş m. fost 1030 ; — pah. m. 945, 946.
Urdeni, sat 685.
Urea, călăraş din Tătărăi 989.
Ureche stoln. 122, 123, 125.
Urluești, sat jud. Olt 672, 675, 721, 1136, 1196.
Urse din Tătărăi 1051.
Ursu(l) din Meleşte 701 ; — Balei, hot. 503.
Urşani, sat jud. Vîlcea 191, 267, 334, 724, 814.
Urşi, sat jud. Vîlcea 1001.
Utmeş din Horezu 453 ; — martor 13, 15 ; — preot din Rîmeşti 167.

V

Vaideeni (Vaideei, Vaideeşti) jud. Vîlcea, munte 43, 758, 945 ; — plai 44, 758 ; — sat jud. Olt 63, — jud. Vîlcea 202, 324, 341, 364, 381, 408, 806, 808, 814, 945, 955.
Valea Lumini din Ioneşti (Vîlcea) 619 ; — Popii, top. la Vaideeni, jud. Olt 63 ; — Rumânaţilor, top. la Stroeşti 84 ; — Soimului, Turniciului Ursului, văt. la Vaideeni, Seaca jud. Olt 63 ; — Ursului, jud. Argeş 613.
Vameş Toma, martor 1104.
Vanda ban 263.
Varlaam arhimandrit 1009 ; — călugăr 635 ; — eg. m-rii Arnota 964, 1003, 1004, 1010, 1016, 1024, 1056, 1097, 1105, 1111, 1118, 1129, 1130, 1194, — m-rii Cozia 603, 605, 609, 1067, 1070 ; — ierodiacon la Arnota 896, 1029 — ierom. la Cornet 795, 801, — la Cozia 865 ; — mitrop. fost 745, 751, 754, 775, 866, 927, 961, 970, 975, 1031, 1032, 1037, 1101 ; — preot 1198.
Varnava scrie acte 54.
Vartolomei, stoln. m. 273, 275, 279, 284, 286.
Vasalache v. Vasile stoln. m.
Vasile (Văsiu) cpt. din Cerneţi 1041, — din Malovăţ 1041, — clucer m. 377 ; — din Bogdăneşti 627, — din Cărăreni 424, — din Cioroi 466 ; — eg. m-rii Arnota 374, — m-rii Bistriţa 302, 329, 333, 335, 350, 381, 408, 410, 412, 431, 432, 436, 516. 519, 556, — m-rii Cîmpulung 815, — m-rii Cozia 1063, 1065, 1082, 1086, 1087, 1090, 1092, 1095, 1100, 1102, 1104, 1204, — m-rii Plăviceni 714 ; — ierom. 710 ; — log. din Brătieni 687, — scrie acte 755, 1032, 1035 ; — martor 344, 421, 501, 1007 ; — monah din Titireci 1107 ; — nep. monahului Paisie 392 ; — pah. m. 310, 314, 352 ; post. din Brătici 341, — din Răscăiaţi 503, 504 ; — preot 669, 1053, — la m-rea Govora 526 ; — proeg. 1130 ; — scrie acte 629, 731 ; — spătărel 425 ; — văt. din Măldăreşti 1001 ; — Cîrpaciul din Cîineni 1109.
Vasilica din Bîrzeşti 1013.
Văcăreşti Ianache agă f. 1030 ; — pah. m. 1144.
Vădastra jud. Romanaţi, sat 35, 52, 53, 64, 101, 133 ; — Mare, sat 107.
Vădăstriţa, sat jud. Romanaţi 14, 16, 18, 20, 22, 28, 31, 33, 40, 93, 287, 460, 630.
Vădievoi Stoica, închină moşia Cîineni 472.
Văi 158.
Vălean, eg. 471.
Văleanul Ghincea, clucer m. 885.
Văleni m-re jud. Romanaţi 715, 1046 ; —sat 224, 233, 348, 419, 563, 564, 576, 674, 889, 890.
Vărtupe, sat 604.

https://biblioteca-digitala.ro / http://arhivelenationale.ro

Văsalat, riu 335.
Vătășani, sat jud. Teleorman 604.
Veaţel Stanciul scrie acte 56.
Veneţia, policandru de — 1148.
Vegea Văsii, martor 881.
Velica jup. 348.
Veniamin ierom. 712.
Verga clucer m. 1082, 1091.
Verzea văt. 103.
Veselin, f. lui Stan 302.
Veţea (Vezea) pîrîu 290, 482.
Vidat cel Șchiop din Bîrzești 502.
Vieroș, sat jud. Muscel 927.
Viezureni, sat 680.
Vilaea, st. clucerului Dumitrașco 406.
Vintilă armaș m. 690 ; — ban m. al Craiovei 273 v. și Corbeanul Vintilă ; — din Grebleşti 472, 761 ; — log. m. 29, 239, 240, 242, 579 ; — pah. m. 27, 720, 723 ; — portar m. 98, 99 ; — post. din Balș 431, 432 ; — preot 513 ; — stoln. m. 67, 81, 85—89, 180, 182 ; — ţigan 1137 ; — vor. m. fost 91, 93, 98—101, 104, 107, 108, 224—230, 232, 234, 237 ; — Grecescul, cumpără pămînt 596 ; — Ţigănescul, martor 882.
Vintilescu Radul, martor 33.
Visarion eg. m-rii Arnota 486, — m-rii Cozia 33.
Visa, fc. vist. Radu Ocnarul 1050.
Vișan din Bereşti 654, — din Căzăneşti 591 ; — martor 447, 882 ; — preot 21, 781, 840, 847, 859, 868, 880, 903, 974 ; — scrie acte 69 ; — vor. 77 ; — Oprea din Bereşti 624.
Vișănescu Matei, martor 871.
Vișina, sat jud. Romanaţi 198, 201, 203 206, 335, 1133, 1134, 1138.
Vișneac Stanciul, martor 473.
Vișul gram. 104.
Vitan din Baiași 584.
Vitanţie cpt. 765.
Vitănești, jud. Olt 904.
Viţicheşti (Veţichesti) sat jud. Muscel 14, 425, 447, 463, 471, 602, 698, 717, 718, 720, 722, 776, 781, 785 798 bis, 799, 802, 804, 815, 819, 820, 828, 829, 840, 847, 849, 851, 859, 863, 867—869, 877, 880, 882, 899, 903, 923, 934, 953, 964, 974, 1114, 1120, 1122.
Vilcan, martor 13, 14.
Vilcea passim.
Vilceanul log. (al doilea, mare) scrie acte 109, 1202.
Vilcsan al lui Florea martor 13, 19.
Vilcul boier din Jiblea 2, — din Slătioara 645 ; — chezaș, martor 1049 ; — comis m. 745 ; — din Alămăneşti 654, — din Bereşti 624, 654, — din Pietrari 625, — din Slătioara 661 ; — f. lui Calen 275 ; — gram. 49 ; — log. al doilea, m. 607, 608 ; — martor 587, 591 ; — pah. m. 677, 685, 693 ; — post. 987 ; — scrie acte 184 ; — vist. m. 27, 720 ; — vor. m. 725, 732, 752, 758.
Vilsan din Vlădila 526 ; — gram. 64 ; — log. m. fost 67, 76, 85, 86 ; — martor 332 ; — vist .m. 72, 73 ; — Vișan din Bereşti 574.
Vilsănești, sat jud. Argeș 283, 418.
Vilturul dăruiește Bogdăneștii 100.
Virtop, sat jud. Romanaţi 128.
Virvur Ion din Titeşti 277, 293, 358.
Vlad al lui Jorzu, martor 335 ; — armaș 419 ; — căminar 114 ; — cpt. 1084 ; — comis 27, 112, 113, 115, 116, 135, 136 ; — cu ceata lui Ciineşti 295 ; — din Alămăneşti 654 ; — din Cacova 913, — din Dăeşti 986, — din Devisel 302, — din Greci 578, — din Jiblea 995, — din Lăpușani 810, — din Perpari 340, — din Pleșoi 419, — din Rădăcineşti 874, — din Rîmeşti 590, — din Săvăstreni 382, — din Scăueni 573, — din Slătioara 56, — din Studina 305, — din Turceşti 790 ; — din Vlădoi 756 ; — f. lui Stroe preot 289, 344, — lui Ursu din Meleşte 701, — lui Vlad Dracul vv. 19 ; — gram. 96 ; — log. m. 178, 303, 310, 311, 314, 331, 374, 605, 1096, — din Olăneşti 516, 556, — din Rîmnic 410, — din Ruda 367 ; — martor 2, 339, 422, 498, 565, 578, 701, 856, 895, 909 ; — nep. lui Moldoveanul 271 ; — pah. m. 180,

https://biblioteca-digitala.ro / http://arhivelenationale.ro

182, 252, 254—257, 264, 265, 771 ; — portar al doilea 1088 ; — post. 374, 454, 1204, — din Bîrseşti 375, 401—403, 405, 409, 428, — din Dranovăţ 466 ; — preot 744, 1124, — din Bumbueşti 592 ; — român 364 ; — scrie acte 125, 722 ; — spăt. 647 ; — vecin dir. Prislop 290 ; — viiar 576 ; — vist. m. 275, 279, 287, 300 ; — vor. m. fost 296 ; — Călugărul vv. 32—36, 41 ; — cel Tînăr vv. 55 ; — Dracul vv. 19 ; — Drăculea, martor 581 ; — Grosul, vinde Vădastra 107 ; — Înecatul vv. 75, 76, 78—81 ; — Roşul din Văleni 647 ; — Ţepeş vv. 23 ; — Vintilă de la Slatina, vv. 82—89.
Vladimir din Silistoara 321.
Vladimireşti, sat jud. Mehedinţi 222.
Vladislav clucer 538 ; — log. din Fălcoi 228 ; — martor 3 ; — megiaş 291 ; — sluger m. 602, 605, 607, 608 ; — spăt. 33 ; — stratornic m. 58 ; — vor. 2 ; — Stoica din Cîineni 761.
Vladolovici Radu din Oteteliş 834.
Vlaicul din Groşi 517, — din Jembli 685 ; — f. lui Stan Lulea 415 ; — log. m. 88, 89, 91—93, 95 ; — martor 521 ; — pîrclb. 99, 101, 422 ; — stoln. 18.
Vlădeni, sat jud. Muscel 342, 474, 486.
Vlădescu Badea, log. scrie acte 794 ; — Oprea log. 1172 ; — Radu, boier 1160 ; — Şerban spăt. m. 653.
Vlădeşti, sat jud. Vîlcea 187, 332, 363, 708. 732, 742, 798, 1125, 1172.
Vlădilă cpt. 1094 ; — log. 924 ; — sat jud Romanaţi 228, 316, 524, 526, 527.
Vlădoi, sat jud. Gorj 756.
Vlădoianu, medelnicer m. fost 1042.
Vlăduleni, sat jud. Romanaţi 233, 350.
Vlăduţu din Gîlceşti 1135 ; — martor 505 ; — Vameşu, log. 964.
Vlorin, martor 13.
Voica v. Voicu.
Voicescu Tănasie, martor 744.
Voiceşti, sat jud. Vîlcea 1145, 1157, 1165, 1176.
Voiceşti, sat lg. Văleni, jud. Argeş 61.
Voichiţă, jup. 311.
Voicu (Voica, Voicin) al Ghinei, din Rîmnic 323 ; — din Bîrzeşti 915, — din Circiumari 675, — din Copăceni 167, — din Copăcioasa 415, — din Dăeşti 986, — din Floci 448, — din Studina 466, 526, 655, 681, 1011, — din Viţicheşti 447, 867, 880, 963 ; — fc. lui Dumitru 449; — fc. Mariei 1075 ; — martor 15, 16, 19, 37, 614, 798 bis, 877, 1075 ; — megiaş 252 ; — pah. 109 ; — pîrclb. din Viţicheşti 717 ; — preot 655, 681, 708, 717, 770, 1116 ; — român din Viţicheşti 463 ; — spătărel 899.
Voila, sat jud. Făgăraş 27.
Voinea (Voina) ceauş din Zvorsca 655, — din Pîrîieni 1040 ; — face schimb 445 ; — f. lui Chirca, preot scrie acte 1188, — lui Neacşu 302 ; — log. 17 ; — preot 517 ; — slujitor 1005.
Voineasa, sat jud. Vîlcea 298, 307, 399, 838, 881, 901, 1048, 1063.
Voinigeşti, sat 1116.
Vonda, ban 250.
Vranin Stancea 1.
Vucea, martor 273.
Vucina pah. m. 329, 334, 335, 338, 348, 357, 360, 367, 368, 374, 377, 381, 388, 408, 410, 411, 418 ; — post. m. 331, 332.
Vucmir — din Corbeni, martor 318 ; — Ivan, comis 615.
Vulpeni, sat jud. Romanaţi 101.
*Vulpeştii de Sus, sat jud. Olt 54.
Vultureşti, sat jud. Muşcel şi Pădureţ v. Bogdăneşti.
Vulturul jup. 132.

Z

Zacanu Anghel, martor 997.
Zaharia diacon 1139 ; — din Băbeni 441, 443, — din Bîrzeşti, martor 646, — din Gurguiaţi 922, — din Prejnă 311 ; — f. preotului Jipa 393, 414 ;

https://biblioteca-digitala.ro / http://arhivelenationale.ro

— log. din Băbeni 224, 311, — din Micești 754 ; — martor 496, 537, 578, 710, 837 ; — meșter 751 ; — monah 853 ; — moșul, martor 333, 335 ; — preot 679, 711, 827, 889, 890, — din Văleni 715 ; — proeg. 298, 365, 366 ; — sluger 378.
Zamona Petre, martor 14.
Zăgujani, sat 1052.
Zărnești, sat jud. Vîlcea 322.
Zătreanul 871 ; — Danciul, martor 830, 833 ; — Udrea, pah. 218.
*Zătreni, sat la Frîncești jud. Vîlcea 265, 287, 344, 428, 510, 689, 743.
Zăvoieni, sat jud. Vîlcea 191.
Zdrăncea Pătru boier din Costești 1164.
Zîrnă, martor 434.
Zlătărei, sat jud. Vîlcea 61.
Zloteanu Ștefan, martor 1051.
Zlotescu Ștefan, cpt. martor 908.
Zmăndoiul Neagoe din Ciineni 472.
Znamă(na) sat 638.
Zoica, jup. pah. Crăciun 222.
Zopa, vinde ocină în Liești și Plășile Hotarului 89.
Zoriș Marco, martor 339.
Zosim ierom. 848 ; — monah 810 ; — schimonah 1053.
Zota logofețel 1108 ; — Palimar, martor 581.
Zvorceanul Voinea ceauș 714, 1005 ; — martor 968, 969.
Zvorsca, sat 316, 526, 655.

https://biblioteca-digitala.ro / http://arhivelenationale.ro

INDICE DE MATERII

a

abagiu v. Badea, Ion.
ace, mari și mici (zestre) 1075.
agă (mare, fost) v. Bălăceanul Badea, Diicul, Golescul, Radul, Leca, Mateiu, Mihai Viteazul, Neagul, Oprea, Radul.
albinărit v. dări.
aldămaș (adălmaș) 291, 625, 654, 838, 964, 1109.
aldămășari 167, 192, 213, 215, 239, 255, 332, 780.
anaforniță 1148.
anin 428.
antimis 1148.
aprozi 672, 1093, 1112 ; v. și Dan, Din, Drăghici, Drăgușin, Dumitru, Mircea, Pîrvul, Preda, Proroceanu Preda, Stanciul, Stoica ; vătaf de — v. Drăgușin, Dumitru, Mircea, Stoica.
aramă, vase de — 860, 861.
arătură 421, 464, 560, 584 ; — pămînt, două zile de — 881 ; pămînt, o zi de — 1156.
arbănași (albănași) 1015.
argint 980 ; brîie de — 378 ; cădelniță de — 347, 348 ; crucișoară de — 1148 ; lingură de — 1148.
arhiepiscop 410 ; v. Teodosie ; al patriarhiei Antiohiei, Arabiei, Chelichiei, Everii și al întregii Anatolii v. Macarie ; — al Ungrovlaiei v. Teodosie.
arhierei 273, 469, 615, 642, 653, 777 ; v. și Efrem, Iasaf, Teofil.
arhimandrit v. Ioan, Paisie, Petronie, Teofil, Varlaam.
arhimitropolit v. mitropolit.
arhipatriarh v. patriarh.
armaș (mare, fost, al doilea) v. Bratu, Calotă, Ceparul, Ivașco, Cîrstea, Crăciun, Culotici, Dan, Danciul, Dicu, Dragomir, Dumitru, Gajdan, Ianache, Ivașco, Leca, Neagoe, Nedelco, Pătru, Radu(l), Simion, Srădea, Stan Stanciul, Stoica, Știrbei Cernica, Tănasie, Urdăreanul Barbu, Văcărescu Ianache, Vladu.
arme 617, 622, 623.
arvună 245, 334, 338, 339, 1049.
aspri v. monezi.
aur 668, 794 ; cruce poleită cu — 1148 ; cunună de — 378 ; scule de — 980.
avere (averi), passim ; — m-rii Cozia 7 ; — lui Anghel de la Ocna 7 ; — pierdute pentru vicienie 68, 102 ; — m-rii Bistrița 163 ; împuținarea — țării 519.

b

baltă (bălți), vamă de pește din — v. dări ; v. Balta Albă, Bistrița, Buceciul, Căbălul, Celei, Ciogăr, Comatul, Cuibul Vulturului, Cușmița, Grojdibrod, Lișteava, Mamina, Or-

https://biblioteca-digitala.ro / http://arhivelenationale.ro

lea, Orlea de Sus, Orlița, Pirotul, Pîrîul, Podina, Potel, Prestol, Privalul, Săpatul, Săperagul, Stenica.
ban (de Craiova, al Jiului, mare, fost) v. Alexandru, Barbu(l), Băleanul Gheorghie, Bucșeanul Preda, Buzescu Preda, Buzescu Radu, Buzescu Tudosie, Calotă, Chirca, Corbeanul Vintilă, Cornea, Craiovescu Barbu, Craiovescu Vintilă, Crici, Deatco, Dobromir, Dragomir, Drăgușin, Dumitru, Gheorghe, Gheorma, Hamza, Herescu Radu, Hrisoscoleu Ianache, Hriza, Ianachi, Manu(l), Mareș, Mihai Viteazul, Mihalcea, Milescu Barbu, Năsturel Radu, Neagoe, Oancea, Oanait, Pîrvul, Popescul Radu, Preda Radu(l), Spahiul, Stan, Stanciul, Stanciul din Mihăești, Șerban, Știrbei, Costandin, Teodosie (Tudosie), Toma, Tudor, Vanda, Vasilache, Vasilie Vintilă, Vonda.
bani v. dări, monezi.
basma, de legare 1148.
bănească v. Neagoslava, Maria.
bănie 1138.
bănișori 470 ; — de județ 476, 512, 631, 641.
bătaie, pentru călugări 1126 ; — pt. rumâni 540 ; — pt. țigani 325, 485.
berbeci 291, 558 ; v. și dări.
bir v. dări.
birari 267, 956.
birnici 519, 934.
biserică, în Berbești, jud. Ialomița 924 ; — în Crucișoara 131 ; — domnească din Cerneți 842 ; — a lui Grigore Ghica vv., 633 ; — în hotarul Grecilor 1077 ; — de la Ocna Mare 944 ; — din Prund 848 ; — Sf. Gheorghe 368.
blestem, passim ; cărți, hrisoave, zapise cu — 328, 348, 430, 436, 643, 824, 1095, 1190.
boi (buni, preț) 181, 222, 225, 296, 378, 409, 474, 770, 900, 924, 1075 ; v. și dări.
boieri, adeveritori 234, 798 ; — martori, passim ; — hotarnici, jurători (cu răvașe domnești) 63, 144, 249, 287, 363, 429, 432, 466, 471, 489, 502, 548, 578, 619, 643, 645, 661, 685, 689, 714, 743, 822, 823, 826, 832, 945, 1062 ; — au judecat 39, 233.
branițe 60, 127, 255, 526, 527.
brînză, burdufe de — 1.
buboneu 613.
bucate 165, 230, 231, 232, 253, 291, 378, 477, 522, 551, 561, 562, 564, 583, 603, 631, 641, 704, 786, 804, 873, 930, 933, 949, 952, 972, 1022, 1059, 1060, 1067, 1120, 1126, 1202.
buți (de vin, preț) 1, 558, 732, 734, 742, 747, 763, 958, 962, 974, 1123, 1127, 1145, 1155, 1165.

c

cai (buni, preț) 40, 60, 70, 225, 275, 313, 353, 378, 424, 480, 502, 617, 641, 667, 685, 736, 786, 837, 949, 980, 1017, 1061, 1133, 1138, 1194 ; v. și dări.
cancelar v. Pătru Napraghi.
care, cu bucate 232, 253, 522, 641 ; — cu grîu 630 ; — cu pește 1109 ; scutiri de vamă pentru — mănăstirești 25 : v. și dări.
carte 1046.
carte (cărți) v. documente.
case (cu locuri, grădini, loc de —) 7 ; — cu loc în Rîmnic 61 ; — de odihnă pentru călători 1049 ; — de oameni (familii, sălașe) întărite mănăstirii și scutite 3, 9, 15, 946.
cașcaval 1, 3.
catastife v. documente.
caviță 1148.
cazac v. Gîrca.
cădelniță 1148.
călărași v. Dragomir, Mușat, Stoica, Urea.
căldare 264.
călugăr v. Abraamie, Amfilohie, Androne, Birsescu Mihail, Daniil, Deonosie, Dumitrașco, Gavril, Grigorie, Hanania Hristofor, Iachim (Ioachim), Iacov, Ion (Ioan), Istofor, Macarie,

https://biblioteca-digitala.ro / http://arhivelenationale.ro

Melentie, Mihail, Nicolae, Oancea, Oprea, Pahomie, Paisie, Serafim, Silvestru, Simion (Simeon), Sofronie, Stan, Ştefan, Varlaam.
călugăriţă v. Magdalena (Magdalina), Teodora, Theofana, Ştefana.
cămăraşi, de la Ocna Mare 261, 272, 299, 549, 553, 592, 631, 939, 949, 986, 1106, 1132, 1140 ; v. şi Brîncoveanul Preda, Chirca, Costandin, Dumitrache, Gherghie, Hriza, Iane, Mihnea, Nicola, Pană, Petru, Stoian, Tănase.
căminar v. Vlad.
căpitan (mare, fost) v. Albul, Alexandru, Badea, Balotă, Barbul, Berindescul Stanciul, Bîrsescul Tudosie, Bîrsescu Vladu, Bratul, Bujoreanul Dima, Chirca, Constantin (Costandin), Crăciun, Dima, Dobrin, Dragomir, Duminică, Dumitraşco, Dumitru, Fălcoianu(l) Matei, Galeţeanu, Ghiuriţa, Giura (Giurea), Glogovan Lupul, Grecean Tudor, Guriţă, Hristodor, Iancu(l), Iorga, Mihai(l), Mihăescul Dragomir, Murgescul Hrizea, Nan, Necula, Nica, Oprea, Otetelişanu Papa, Paraschiva, Pătraşcu (Pătraşco), Pătru, Pîrvu, Prisăceanu Şerban, Radu(l), Rădiciu, Rădilă, Sărăcinescu Tănasie, Sima, Slăvitescu Udrea, Stanciul, Tănasie, Tudor, Tudosie, Udrea, Vasilie, Vitanţie, Vladul, Vlădilă, Zlotescul Ştefan ; de Cerneţi 1041 ; — de martalogi (din Loviştе) 1115 ; — de la oraş 1179 ; — de vistierie v. Ştefan ; de vornicei v. Matei.
cărămidă 970, 1037.
cărbuni, groapă cu — 832.
cărţi 1148.
căşărit v. dări.
ceară 1, 47, 291, 680 ; v. şi dări.
ceaşnic v. paharnic.
ceauş v. Aldea, Costea, Deadu, Dragomir, Dragul, Drăgoi, Drăguşin, Duca, Dumitru, Ion, Ivan, Matei, Mihai, Nicola, Oancea, Olan Barbu, Onea, Pătru, Pîrvul, Radu(l), Tănasie, Voinea, Zvorceanul Voinea.
cheltuieli 557.
chezaşi 393, 494, 592, 750, 757, 933, 986, 1093 ; v. şi Vîlcul, Stanciul.
chezăşie 322, 933.
chilii 478, 848, 1049, 1065.
chinovar, parte scoasă cu — dintr-o carte 347.
cislă v. dări.
ciocănaşi 577, 1106.
cireş, în hotar 983.
cîmp, passim.
cînepă 242.
cîrciumă 1140.
clacă, cu plugul 1070.
clăi de fîn, dijmă din — 930.
clucer (mare, fost, al doilea) v. : Andrei, Alexandru, Alexeanul Alexandru, Badea, Barbu, Băleanul Ivaşco, Brîncoveanul Preda, Buzescu (Radu(l), Buzinca, Cepleanu Preda, Cocorăscul Vladul, Colcea, Costandin, Coruia (Curuia), Dicul (Diicul), Dragomir, Dumitraşco, Florescu(l) Radu(l), Gheorghe (Gheorghie, Gherghe, Gherghie), Ghеţea Gheorghie, Ghinea, Grigorie, Ion, Iorga, Lăudat, Manea, Mănăilă, Mihalcea, Mihai, Mihart, Murgescul Dumitraşco, Neagoe, Neagul, Necula (Necola, Nicola), Nedelco (Nedelcu), Pană, Paraschiv, Părdescu Pană, Pătraşco, Păuşescul Radu(l), Păuşescu Tănasie, Pîrvul, Preda, Prisăceanul Şerban, Radu, Rudeanul Dumitraşco, Socol, Spineanul Dumitraşco, Stanciul, Stoia, Şerbănescu Diicul, Tudor, Tudoran, Tudosie, Udrea, Vasile, Văleanul Ghincea, Vladislav, Vladul.
clucereasă v. Anca.
codru (de pămînt, de moşie) 1003, 1017, 1066, 1124, 1154, 1184.
cojocar v. Gherghe.
colivă 472.
comis, passim.
comîndare 291.
conace v. dări.
cop 497 ; v. şi măsuri.
copaci, v. dări ; — înfieraţi 1080, 1167, 1194.

https://biblioteca-digitala.ro / http://arhivelenationale.ro

copist 466.
cositul fînului, v. dări.
costande v. monezi.
cotropire, de sate (moșii) 107, 176, 186, 352, 357, 464, 540, 543, 951, 1118, 1136 ; — de țară 228.
crai v. Andreiaș, Batăr Gabor.
cramă 1145.
crivină 468, 481, 482.
croitor v. Stanciul, Stanislav.
ctitori 247, 253, 306, 307, 308, 347, 391, 486, 522, 608, 817, 1019, 1147, 1148, 1166, 1191 ; v. și Murgescul Hrizea.
ctitorie 1, 3, 19, 1016, 1118.
cupari v. Barbul, Necula.
cupeți v. negustori.
curături 38, 166, 271, 596, 787, 983, 1000.

d

dajdii v. dări.
danie, passim.
dascăl v. Colțea, Gavriil, Iosif, Nicula, Petronie, Stroe.
datorii (de bani, pentru miere) 199, 203, 408, 410, 439, 455, 551, 561, 638, 675, 685, 768, 804, 847, 900, 930, 986, 999, 1030, 1131, 1152 ; — de cărămizi 1037 ; — la turci 378.
„datul" (adietul) v. dări.
dări (slujbe, obligații, scutire de —) 783, 786, 847 ;
— albinărit 3, 15, 40, 63, 225, 245, 329 ;
— bani de județ 230, 328, 329, 433, 786 ;
— bir 11, 52, 64, 127, 191, 195, 210, 221, 230, 231, 232, 245, 247, 253, 267, 284, 303, 306, 310, 326, 328, 329, 519, 522, 531, 608, 628, 672, 675, 725, 786, 847, 946, 956, 1005, 1032, 1070 ; — Alipașei 1005 ; fără — (oameni) 1015 ; — de galbeni 433 ; — hanului 946 ; — de haraci 696, 699, 706, 707, 721, 725, 745, 835, 873, 1046 ; — lefelor 946, 1015 ; — de lună 847, 956 ; — mărunt 946 ; — mierii 946 ; — oastei 946, 1015 ; — preoțesc 1046 ; — slujitoresc 1015 ; — untului 946, 1015 ; — vacilor și oilor 946 ;
— bou (boi) 225, 230, 232, 245, 247, 284, 303, 306, 326 ;
— cal (cai, darea calului) 11, 39, 45, 57, 58, 60, 61, 62, 100, 144, 243, 284, 303, 326, 328, 608, 673, 725, 745, 946 ;
— de olac 225, 232, 243, 245, 247, 284, 303, 306, 328, 329, 433, 519, 522, 608, 641, 725, 745, 786, 946, 1005, 1015 ;
— care, de oaste 11, 64, 101, 608, 626, 1015 ;
— cărături 2, 15, 40, 63 ;
— căsărit 35, 52, 64, 101 ;
— ceară 284, 306, 328, 356, 725, 745, 946, 1015 ;
— cislă (cisluire) 668, 783, 794 ;
— conace 232, 247, 608, 725, 745 ;
— copaci 11 ;
— cositul fînului 11 ;
— dajdii 63, 64, 407, 462, 522, 531, 549, 553, 554, 568, 577, 589, 613, 668, 679, 682, 721, 725, 786, 795, 847, 946, 980, 1046, 1070, 1106, 1115, 1132, 1179 ;
— „datul" (adetul) 474, 477, 914, 971, 1048, 1063 ;
— dijmă (dijmărit, dijmui, a zecea) 11, 20, 22, 63, 221, 225, 230, 243, 247, 253, 388, 477, 549, 552, 597, 603, 617, 630, 736, 752, 930, 934, 952, 1023, 1062, 1067, 1092, 1120, 1122, 1126, 1132, 1133, 1142, 1152 ; — din fîn (fînețe) 552, 930 ; — din linte 552 ; — din mazăre 552 ; — din mei 552, 698, 785, 849, 851, 930, 952, 1067 ; — de oi 284 ; — din orz 552, 930, 952, 1067 ; — din ovăz 952 ; — din pește 488, 723, 759, 1092 ; — din pîine (grîu) 477, 552, 698, 704, 725, 745, 759, 760, 785, 849, 851, 930, 952, 973, 1067 ; — din poame 698, 849 ; — de rîmători 306, 488, 522, 682, 725, 745, 759, 760 ; — de stupi (albine) 11, 20, 230, 232, 247, 306,

https://biblioteca-digitala.ro / http://arhivelenationale.ro

328, 361, 488, 519, 522, 531, 659, 682 ;
— „a doua" 1179 ;
— fîn (fînărit) 15, 20, 22, 40, 63, 225, 231, 232, 243, 247, 253, 267, 284, 303, 306, 328, 329, 522, 725, 745, 786, 847, 946, 956 ;
— găleată (găletărit) 8, 11, 15, 20, 22, 28, 31, 33, 40, 63, 93, 225, 230, 231, 232, 243, 245, 247, 253, 267, 284, 303, 306, 326, 328, 329, 433, 449, 460, 477, 519, 522, 723, 725, 745, 786, 847, 946, 956 ; — cu fîn 631, 1015 ;
— gloabe 2, 11, 14, 40, 338, 477, 502, 986, 1017 ;
— gorştinărit (gostinărit), de oi şi de porci 11, 230, 232, 243, 245, 247, 267, 276, 328, 329 ; — de stupi 11, 20, 230, 232, 247 ;
— haraci 101, 284, 410, 608, 946, 953, 974, 1005, 1015 ;
— împrumut 284, 306, 328, 329, 673 ;
— jitărit 2 ;
— lemne 20, 22 ;
— lucru domnesc 243, 329, 641, 786 ;
— majă 243 ;
— mascuri v. porci ;
— mertice 303, 329, 433, 608, 641, 725, 745, 786, 946, 1015 ; — de sare 1132 ;
— miere 284, 306, 328, 329, 356, 410, 725, 745, 847, 946, 956, 1015 ;
— mîncături 210, 230, 243, 267, 284, 303, 638, 946 ;
— ogoare 127 ;
— oi(oierit) 2, 30, 225,253, 306, 329, 522, 608, 725, 745, 1015, 1132, 1142 ; oaie seacă (stearpă, uscată) 243, 245, 247, 253, 267, 284, 303, 306, 326, 328, 329, 519, 522 ;
— opăcinaşi 284, 303, 329 ;
— perper, părpăr (perperit) 960 ; — de la butoiul (buţile) cu vin 88, 361, 488, 523, 682, 759, 973 ; — de la carul cu peşte 88, 361, 488, 682, 973 ;
— plocon, plocoane (pocloane) 22, 675, 752 ; — episcopiei 1046 ;
— hanului 1015 ; — de iume 461 ;
— steagului 672 ; — sultanilor 1015 ;
— vizirului 1015 ;
— podvoade 2, 15, 20, 40, 63, 303, 329, 433, 522, 608, 641, 725, 745, 946, 1015, 1179 ;
— porci (mascuri) 225, 232, 245, 253, 329, 608 ;
— posadă 8, 15 ;
— poveri 20, 22 ; — de sare 284 ;
— ruptoare 1015, 1179 ;
— samare (sămărie 608, 725, 745, 946, 1015 ;
—steţie 328 ;
— slugiu 328, 329, 608, 725, 745 ; berbec de — 303 ;
— şindrilă 786 ;
— talpe 15 ;
— „a treia" 1179 ;
— vaci 1015 ;
— vama de peşte (din bălţi) 361, 796, 852, 914, 960, 971, 1067, 1092 ;
— vinăriciu (dijma de vie) 2, 11, 15, 20, 33, 40, 52, 190, 328, 385, 388, 394, 461, 500, 519, 523, 567, 608, 641, 725, 745, 752, 786, 829, 1114, 1120, 1122, 1132, 1142, 1146 ;
— zaherele 946, 1015 ;
— zeciuială 679, 1092 ; — de peşte 474, 493, 682 ; — de vin 35, 567, 1092 ; v. şi vinărici.
deal v. Drăgăşanilor, Malaei.
dedină 127.
delniţă 273, 277, 279, 358, 425, 481, 510, 540, 627, 669, 696, 699, 706, 707, 766, 858, 882, 902, 918, 986, 994.
demestig 37.
diac, scrie doc., v. Ivancea, Mihăilă, Mihnea, Necula, Radul, Soare, Stan.
diacon (ierodiacon) v. Acsentie, Andrei, Anghel, Badea, Banciul, Barbu, Calotă, Cîrstea, Cîrstian, Cîrstian Ion, Danciul, David, Dionisie, Dragomir, Duca, Dumitru, Flutur, Ghenadie, Ghin, Ghinea, Grigorie, Harta, Idul, Ilie, Ion, Iordan, Ivan, Lepădat, Lupşa, Marco, Matei, Mănăilă, Mihăilă, Mitrea, Mostrob, Neacşul, Neagoe, Nicola, Pahomie, Pătru, Petru, Preda, Radu, Românescu, Savu, Silvestru, Stan, Stoica, Streotă,

https://biblioteca-digitala.ro / http://arhivelenationale.ro

Stan, Tănase, Tudor, Varlaam, Zaharia.
diată v. documente.
dichise, de casă 202, 455, 562.
dijmar (dijmaș) 267, 752, 1059.
dijmă v. dădi.
divan (domnesc, mare), passim; — cel mare 512; oameni (rumâni) scoși din — (cu rușine) 338, 442, 490.
dîrste 574, 584.
dobitoace 455.
dobîndă, bani luați cu — 768, 790, 986.
documente:
— carte (cărți), passim; — de afurisanie 618, 1045, 1060, 1095, 1098, 1127, 1204; — de blestem 643, 824, 1190; — domnești 195, 220, 241, 242, 244, 245, 252, 281, 325, 328, 329, 338, 351, 359, 361, 363, 437, 485, 488, 522, 548, 647, 689, 832, 886, 960, 973, 1045, 1126, 1132;
— de iertăciune 1046;
— de împăcare (pentru pace) 1088;
— de judecată 380, 685, 808, 1201;
— de miluire 286; — (mincinoase) rupte (sparte) în divan 265, 489, 524, 1086, 1094; — pierdută 751;
— catastife (catastihe, catastișe) 47, 304, 306, 325, 326, 485, 1148;
— coajnică 1052;
— diată (testament) 449, 782, 1060, 1101;
— foiță 943;
— hrisoave domnești 251, 281, 306, 328, 343, 347, 348, 351, 361, 369, 394, 416, 427, 470, 488, 519, 523, 531, 547, 605, 664, 676, 716, 720, 816, 946, 973, 1008, 1009, 1111, 1195, 1196, 1204;
— înscris 939;
— jalbă 233, 331, 531, 685, 1092, 1162, 1196;
— răvaș (domnesc) 316, 320, 340, 428, 458, 466, 504, 685, 1037, 1127, 1204;
— scrisori 314, 1096;
— sinet, sineturi 492;
— svitoc 1134;
— zapise, passim; — de chezășie 933; — de hotărnicie 1073; — de înțelegere 970; — luate prin jaf 539;
— mincinos 290, 442, 487, 900 — pierdut 996; — stricat 639;
domni (domni bătrîni, domnie) 1, 92, 112, 138, 144, 177, 220, 225, 229, 233, 245, 252, 253, 286, 290, 310, 320, 325, 328, 347, 348, 352, 361, 363, 382, 388, 391, 478, 485, 488, 519, 522, 548, 609, 631, 682, 704, 794, 842, 886, 1128; — străini 960.
dorobanț v. Manilă, Manea.
dregători (judecată cu) passim.
drum stricat 230, 461, 522, 531.
duhovnic 162, 333, 393; v. și Petronie, Vasilie, Dionisie, Gherasim.
dulamă, de cufterie 378.
dușegubină, în scutiri 14, 123.

e

eclesiarh v. Efrem, Gheorghe, Partenie.
egumeni (nastavnic) v. Beligrădeanul Necula, Cîmpulungean Gavril, Crivedin, Damaschin, Daniel, Dionisie, Filotei, Gherasie, Gradislv, Ioanichie, Iosif, Paisie, Serapion, Ștefan, Teofan, Teofil, Titericeanul Mihail, Varlaam, Vasilie, Vălean, Zaharia;
— m-rii Arhanghel v. Partenie;
— m-rii Argeș v. Antonie, Iosif;
— m-rii Arnota v. Epifanie, Ion, Iosif, Nicodim, Pahomie, Paisie, Serapion, Ștefan, Teofil, Varlaam, Vasilie, Visarion; — m-rii Bistrița v. Anania, Dorotei, Eftimie, Egtronie, Gherasim, Ilarion, Ioan, Macarie. Marco, Mihail, Misail, Mitrofan, Onofrie, Paisie, Partenie, Petronie, Ștefan, Teofil, Vasile; — m-rii Brîncoveni v. Anania;
— m-rii Cîmpulung v. Daniil, Vasilie;
— m-rii Cotmeana (Codmeana) v. Daniil, Dosoftei, Partenie, Silvestru;
— m-rii Cotroceni v. Partenie;
— m-rii Cozia v. Acsentie, Amfilohie, Anania, Dionisie, Dorotei, Efrem, Eftimie, Gheorghe, Grigorie,

https://biblioteca-digitala.ro / http://arhivelenationale.ro

Ioanichie, Ilarion, Ion, Iosif, Leontie, Macarie, Matei, Mihail, Mitrofan, Onofrie, Pahomie, Paisie, Pantelimon, Rafail, Serafim, Simion, Sofronie, Stelea, Ştefan, Teodor, Teodosie, Theodoru(u), Varlaam, Vasile, Visarion ;
— m-rii Deal v. Iosif ;
— m-rii Flămînda v. Dorotei ;
— m-rii de la Frăsinet v. Teofil ;
— m-rii Govora v. Dorotei, Gherasim, Grigorie, Iosif, Lavrentie, Macedoneanul Meletie, Mihail, Moisi, Paisie, Partenie ;
— m-rii Hurezi v. Ioachim ;
— m-rii Mislea v. Partenie ;
— m-rii Plăviceni v. Vasile ;
— m-rii Sadova v. Ştefan ;
— m-rii Seaca-Mușetești v. Dionisie, Ştefan ;
— m-rii Snagov v. Eftimie, Haralambie ;
— m-rii Tismana v. Ion, Nicodim, Petronie ;
— m-rii Văleni v. Daniil ;
— m-rii Vieroș v. Ioasaf ;
egumen, de la schitul Seaca, 975.
episcop (arhiepiscop, vlădică) v. Efrem, Grigorie, Ilarion, Ioasaf, Ionaţie, Ştefan, Teodosie, Teofil ; — de Buzău v. Grigore, Luca, Serafin, Ştefan ; — la m-rea Ostrov v. Teodosie ; — de Rîmnic 441, 469, 643, 778, 808, 1016, 1183 ; v. şi Antim (Ivireanul), Dionisie, Ignatie, Ilarion, Ştefan.

f

făină 47.
fălci v. măsuri.
fier 585.
fîn (fîneaţă) 596, 732 ; v. şi dări, (găleată, cositul fînului), livadă.
fîntînă, în hotar 482, 758, 827, 885, 945, 1134, 1174.
florini v. monezi.
foamete, în timpul lui Constantin Brîncoveanu vv. 1039.
foişor 1147, 1148, 1165.
foiţă v. documente.
fraţi de cruce 339.
funiaşi 610, 1188.
funii v. măsuri.
furt 360, 663.

g

galbeni v. dări (bir) şi monezi.
garduri 662, 911, 912.
găleată v. dări.
„ghinărareș" v. Sechil Mojis.
gîrlă v. Cuibul Vulturului, Cușmiţii, Seliştioara.
gloabă (globire) v. dări.
globnici 22, 308.
gorgan 513.
gorştinar 267.
gorştină (goştină, gorştinărit) v. dări.
gorun 621.
grajd 734, 747.
gramatic (grămătic) v. Cîrstea, Cracea, Dima, Drăguşin, Dumitru, Filcea, Gherghe, Gin, Ioachim, Ion, Mihalcea, Mihăilă, Nan, Necula, Pădure, Pîrvul, Radu(l), Sima, Sin, Soare, Stanciul, Stoian, Stoica, Tudor, Vişul, Vîlcul, Vîlsan, Vladul.
grădini (cu pomi, loc de) 514, 924, 1104.
greci 1015 ; v. şi Costea.
grivnă v. monezi.
grîu 1, 47, 93, 630, 680, 1133 ; v. şi dări (dijmă).
gros 986 ; v. şi închisoare.
gutui, în hotar 1194.

h

haiduci 643.
haine (straie) 264, 455, 562, 564, 617, 697, 980.
han 591 ; v. şi dări (bir).
haraci v. dări.
hataia, „epetrafire" de — 1148 ; pocroveţe de — 1148.

https://biblioteca-digitala.ro / http://arhivelenationale.ro

heleșteu 482, 872, 904, 969, 980, 1005.
herțeg 9.
hotar, passim.
hotarnici (boieri), passim.
hotărnicie 197, 216, 350, 428, 431, 432, 466, 503, 504, 689, 714, 743, 758, 826, 833, 864, 951, 1036, 1041, 1071, 1077, 1078, 1116, 1117, 1119, 1144, 1149, 1152, 1167, 1193, 1194, 1200.
„hoții" domniei 539.
hrisov v. documente.

i

iaz (iezer) v. Pirotul ; — morii de la Băbeni 154, 372.
ibric, de teplă 1148.
iconom 436.
ierodiacon v. diacon.
ieromonah v. Amplohie (Amfilohie), Anania, Chiril, Crăciun, Daniil, Dionisie, Dorotei, Efrim, Eftimie, Filotei, Gheorghe, Ghenadie, Gherasie, Gherasim, Grigorie, Ignatie, Ilarion, Io(a)nichie, Ion, Iosif, Isaia, Ivan, Jitianul Teodosie, Lavrentie, Macarie, Matei, Mihail, Nicodim, Niculae, Pahomie, Paisie, Petronie, Rafail, Sarapion, Sofronie, Stoica Vasile, Ștefan, Tudor, Varlaam, Vasile, Veniamin, Zosim.
inel 1075.
ispravnic, passim ; — însăși spusa domnului 119, 124, 149, 163, 201, 241, 243, 246, 261, 267, 269, 270, 276, 281, 299, 308, 309, 320, 322, 325, 326, 330, 351, 356, 373, 382, 384, 385, 388, 416, 440, 448, 451, 462, 477, 485, 493, 512, 531, 548, 554, 564, 568, 577, 583, 589, 597, 603, 630, 659, 682, 703, 736, 759, 760, 791, 795, 842, 914, 930, 934, 949, 952, 961, 970, 971, 972, 985, 1015, 1022, 1057, 1087, 1092, 1106, 1113, 1115, 1126, 1136, 1163, 1179, 1191 ; — însăși spusa marelui ban 11 ; — al — scaunului Bucureștilor v. Mareș.
iuzbașa (izbașa) v. Bălan, Cîrstea, Cîrstenescu Stanciul, Dima, Duminică, Dumitrașco, Dumitru, Giuica, Ifrim, Ion, Ivan, Ivașco, Mihai(l), Mihăilă, Mitrea, Nica, Olănescu Stanciul, Radul, Stan, Stanciu(l), Stoica, Stroe, Șerbul, Toader.
izlaz 1152, 1161.

î

împărat turcesc 86.
împărăție (turcească), strîmtoare de la — 284.
împietrire, de ocină 466, 471, 518, 576, 689, 826, 865, 1116, 1144, 1160, 1167, 1204.
împresurare 283, 351, 361, 418, 431, 842, 945, 1001, 1041, 1088.
împrumut 200, 206, 557, 662, 673, 714, 768, 790, 1030, 1034, 1060, 1093 ; v. și dări.
închisoare (gros) 933, 986.
înfrățire (frați de moșie) 275, 449, 1042, 1054.
înscris v. documente.
învățătură (documente scrise cu —, a învățat) 276, 286, 303, 381, 393, 629, 651, 830, 848, 871, 967, 1008, 1009, 1184.

j

jalbă v. documente
jder 1048, 1063.
jertfelnicul, m-rii Bistrița 87 ; — m-rii Cozia 693.
jgheab 763, 858, 882, 1145.
jităritul v. dări.
judec (judeci, juzi, sudeți) 1191, 1194 ; v. și Bratul, Ioan, Oprea, Pătru, Toropală ; — din Dobriceni 410 ; — din Jiblea 567 ; v. și Dumitru, Pătru ; — din Mănăilești 266, 1001 ; — din Păușești v. Radu ; — din Siliștioara 321 ; v. și Dumitru ; din Studina de Jos 301.
judecată, passim ; rămas de — 228 ; reguli privind — călugărilor 478,

https://biblioteca-digitala.ro / http://arhivelenationale.ro

631 ; reguli privind — locuitorilor 306, 522, 631, 641 ; v. și documente (cărți de —).
judecători 292, 436, 748.
județi (sudeți, juzi) 521, 1015 ; — cu 12 pîrgari 195, 473 ; v. și Daniil, Dobră, Dobrotă, Dumitru, Costea, Nica, Pană, Pătru, Pîrvul, Stan, Stanciu, Stoica ; v. și bani de județ.
jurămînt 292, 334, 448, 458, 478, 517, 523, 685, 1041, 1055 ; — în biserică 424.
jurători 175, 208, 226, 316, 320, 338, 578, 881.

l

lavră 1147.
leafă (lefi), oștenilor lui Mihai Viteazul 210, 252, 303, — birul — v. dări (bir) ; v. și simbrie.
leasă, pe moșia mănăstirii 416, 973, 1063.
lefegiu 475.
lege, judecată după dreptate, rămas de —, passim ; rămas de — 146, 195, 208, 244, 330, 338, 347, 363, 383, 392, 440, 451, 458, 487, 488, 517, 524, 703, 842, 945, 1201 ; — bătrînă 123, 231.
lemne 749 ; v. și dări (dijmă).
leși, au jefuit m-rea Govora 367.
lin (pentru fructe) 734, 763, 1155. —
linte v. dări.
lipani 1063.
lipsă (și nevoie, vreme de) 722, 915, 1017.
litră v. măsuri. litră v. măsură
liturghii 516, 1147.
livadă, passim ; — de fin 719.
loc (locuri) ; de arătură 513, 766 ; de biserică și moară 6, 16, 18, 20 ; de casă 127, 181, 256, 362, 415, 425, 712, 766 ; — de chilie 21 ; de cinepă 242 ; — de grădină 353, 712, 766, 964 ; — Iezerului 323 ; — înfundate 541 ; — de livadie 425 ; — la Mișăi 556 ; — de ogradă 728 ; — din Rimnic, ale m-rii Cozia 323 ; — de stupină 192 ; — de vie 127, 256, 281, 425, 445, 570, 590, 656, 787, 812, 1075.
logofăt (mare, fost), passim.
logofețel 1108
lostrițe 1063.
lucru (munci, boierești și domnești) v. dări.
lucru, la moară 11 ; — la m-rea Arnota 539, 1186 ; — la Ocna cea Mare 563.
lumînărar 412.
luntri 592, 986.

m

majă v. dări.
mascuri v. dări.
mazăre v. dări (dijmă).
mazili 316 ; v. și Iovan, Radul, Stan.
mănăstire, passim ; v. Aranghel, Arnota, Bistrița, Bucovăț, Butoiul Cozia, Cotmeana, Cotroceni, Dintrunlemn, Flămînda, Govora, Mușetești, Nucet, Ostrov, Potoc, Seaca, Trivale.
mărturie (mărturisire) 348, 354, 355, 392, 473, 497, 602, 618, 648, 809, 833, 834, 935, 949, 1060, 1098, 1111, 1138, 1141, 1184, 1204.
măsuri :
— burdufuri de brînză 1, 3 ;
— burdufuri de miere 1 ;
— buți de vin v. dări ;
— butoaie de vin 3 ;
— cesvîrte 454 ;
— cîntare de plumb 203 ;
— cop de unt 497 ;
— falce, fălci 151, 173, 187, 192. 217, 256, 261, 264, 275, 281, 332, 380. 537, 564, 570, 588, 596, 613, 620, 625. 627, 635, 639, 645, 646, 654, 661, 665. 697, 702, 705, 710, 730, 738, 740, 741. 749, 750, 753, 792, 799, 800, 827, 846. 875, 895, 916, 925, 938, 996, 1020, 1026, 1028, 1064, 1081, 1150 ;
— ferdele (fiardele, fărdere) 256, 261, 445, 680 ;
— funii 73, 127, 213, 260, 287, 294, 326, 345, 363, 368, 434, 481, 483. 515,

https://biblioteca-digitala.ro / http://arhivelenationale.ro

572, 618, 619, 628, 634, 685, 689, 721, 736, 770, 775, 779, 792, 825, 835, 870, 887, 892, 893, 906, 915, 975, 982, 983, 1017, 1023, 1034, 1112, 1161, 1169, 1173, 1194 ;
— găleți de grîu 1, 3 ;
— holde de pădure 298, 307 ;
— litră 752 ; — de stupi 659 ;
— obroace de grîu (pîine) 613, 615, 680, 1133, 1138 ;
— ocale de ceară 680 ;
— ogoare 127, 166, 181 ; v. și dări ;
— pogoane 463, 611, 820, 883, 923 ;
— pași 66, 127, 323, 526, 556, 701 ;
— prăjini 256, 445.
— răzoare de vie 264, 395, 501, 581, 590, 612, 615, 642, 683, 684, 695, 749, 827, 853, 869, 1073 ;
— stînjeni 239, 255, 350, 424, 498, 756, 576, 585, 604, 615, 640, 642, 653, 655, 656, 677, 691,708, 729, 737, 755, 757, 762, 770, 771, 772, 779, 792, 811, 828, 830, 832, 833, 834, 855, 899, 904, 908, 924, 968, 969, 976, 989, 990, 991, 992, 1011, 1019, 1021, 1032, 1037, 1038, 1042, 1050, 1051, 1054, 1057, 1089, 1116, 1117, 1119, 1143, 1144, 1152, 1153, 1165, 1163, 1175, 1187, 1180 ;
medelnicer v. Mihalache, Vlădoianu.
megiași, judecă 186 ; — martori la vînzare 192, 290, 392, 435, 935 ; — vînduți rumâni, passim.
mei 431, 613 ; v. și dări (dijmă).
meri 424, 428, 1020, 1085.
mertice v. dări.
meștereasa v. Stanca.
meșteri 261, 496 ; — de fier 261 ; — sîrb 532 ; v. și Marin, Stanciul, Zaharia.
metoh 14, 131, 290, 325, 469, 348, 605, 630, 642, 653, 944.
miei 752.
miere 1, 3 ; v. și dări, măsuri (burdufuri).
mitropolit (arhiepiscop, arhimitropolit, vlădică) 649, 987, 1163 ; — al m-rii Trivale v. Varlaam ; — al Severinului v. Atanasie, Eftimie, Ilarion, Maxim, — al Țării Românești v. Antim, Grigore, Teodosie, Teofil, Theofil v. și Dionisie, Eftimie, Gligorie, Grigorie, Ignatie, Luca, Matei al Mirelor, Teodosie, Teofil, Ștefan, Varlaam.
mîncături v. dări.
moldoveni 206, 1015.
monah (schimonah) Bîrsescu Ioan, Bîrsescu Mihail, Chirilă, Damaschin, Daniil, Dionisie, Evstratie, Greceanul Teofil, Iachim, Ioachim, Ioan, Ion, Isaac, Istratie, Lavrentie, Macarie, Manoil, Meletie, Mihail, Mihăilă, Onufrie, Paisie, Partenie, Petronie, Rafail, Hristofor, Sava, Ștefan, Teofil, Vasilie, Zaharia, Zosim.
monahia (schimonahia) v. Anastasia, Marta, Păușasca Marta, Nastasia, Tudosia.
monezi :
— aspri (gata) passim ;
— bani (gata), passim ; — mărunți 441 ;
— costande 625, 640 ;
— florini 23, 40, 93, 109, 118, 144 ;
— galbeni (de aur) 224, 284, 311, 318, 441, 443, 514, 622, 634, 855, 901, 946 ; v. și dări (bir) ;
— grivnă 97 ;
— lei 497, 575, 715, 717, 718, 800, 804, 815, 852, 873, 891, 953, 997, 1031, 1039, 1053, 1070, 1076 ;
— parale 575 ;
— perper, v. dări ;
— taleri, passim ;
— ughi, passim ;
— zloți, 881.
mori (locuri de —, vaduri de —) 211, 226, 249, 256, 264, 278, 292, 323, 331, 352, 353, 367, 369, 372, 376, 382, 414, 505, 513, 532, 556, 560, 563, 574, 584, 585, 591, 594, 617, 641, 665, 685 bis, 689, 696, 699, 703, 706, 713, 728, 729, 732, 733, 742, 743, 774, 777, 779, 780, 784, 786, 787, 791, 796, 798, 801, 807, 811, 831, 839, 841, 842, 854, 862, 864, 870, 888, 891, 903, 904, 924, 929, 963, 980,

https://biblioteca-digitala.ro / http://arhivelenationale.ro

985, 991, 992, 994, 999, 1017, 1034, 1056, 1061, 1112, 1135, 1163, 1173, 1179, 1194 ; — de hîrtie la Călimănești 462 ; — de postav 195 ; roată de — 559, 712.
moș(moși) 315, 316, 442, 447, 518, 616, 744, 880, 1018 ; — domnului (Matei Basarab vv.) 470, 949 ; — v. și Preda Brîncoveanul.
moșie, passim.
moșnean (moștean) 172, 191, 216, 296, 301, 798, 908, 934.
moșteniri 871, 889, 1097, 1116, 1121.
mreji 852, 960.
munte, passim ; v. și Cozia, Florile Albe.

n

nastavnic v. egumen.
năvoade 960, 971.
năvodari 797, 852.
neamț 1109.
neguțători (cupeți) v. Badea, Chera, Costanda, Curiță, Dima, Ene, Gheorghe R., Iani, Ilie, Iorga, Ivan, Lazăr, Luca, Miho, Miu, Necula, Nica, Nicolae, Novac, Oprea, Radul, Sima, Simeon, Stan, Sterian, Stoian, Șainoiul.
neguțătorie 1102.
nuci, în hotar 497, 979, 998, 1109, 1155, 1171 ; v. și loc.

o

oameni (bătrîni, buni, megiași, tineri), fără bir v. dări (bir) ; — întăriți mănăstirilor ; — mutați din sate boierești în sate mănăstirești 8 ; — nevoiași 963 ; — robiți și fugiți 243 ; — străini, scutiți 8.
oaste v. dări (care de, bir).
obiceiul, dinainte vreme 752.
obiecte de argint (de cult) 255.
oboroace (obroace) v. măsuri.
ocale v. măsuri.
ocină, passim.
ocnă 14, 261 ; magla de la — 196.
odăjdii bisericești 1101, 1148.
ogor v. dări, măsuri.
ogrăzi 248, 570, 610, 669.
oi 63, 474, 556, 558, 736, 900, 980, 1039, 1100 ; — cu lapte 1061 ; — în preț 264 ; v. și dări.
oieri 752, 1059.
oierit 752 v. și dări.
opăcinași v. dări.
oraș 388, 416, 442, 448, 474 ; — domnesc 2, 1140.
orășeni 934, 1173 ; — din — din Orașul de Floci 973, 1015, 1086 ; — din Rîmnic 873.
orz 93 ; v. și dări (dijmă).
ostași 210, 252.
ovăz v. dări (dijmă).

p

paharnic (ceașnic, mare, fost), passim.
panduri 873.
paraclis 1147, 1148, 1165, 1166.
pași v. măsuri.
patriarh (fost, mare) v. Dosoftei, Ieremia, Macarie ; — Alexandriei v. Chiril ; — al Antiohiei și al întregului Apus 553, 561, 564 ; v. și Macarie ; — al Ierusalimului și al Palestinei v. Dositei (Dosiftei), Nectarie, Paisie, Theofan (Teofan) ; — al Țarigradului 189 ; v. și Ieremia, Lucaris Chiril.
patriarhie 379 ; din Țarigrad 284.
pază, la drum la strîmtoare 462.
păcurar 380.
pădure, passim.
părpăr (perper, perperit) v. dări.
păsări (zburătoare) 584.
păstori 1110.
păstrăvi 1048, 1063.
pecete 503, 1141 ; — orașului Floci 487 ; zapis cu — 479.
pescari 852, 908.
pescărie 617.

https://biblioteca-digitala.ro / http://arhivelenationale.ro

peșchire 1148.
pește 47, 88, 243, 584, 797, 914, 1048, 1065, 1067, 1100, 1185 ; cotețe de — 852 ; — v. și dări : dijmă, perper.
piatră, albă, hotar la Miclăușu 1088 ; v. și rude cu piatră.
picernic v. Costea.
pitar (fost, mare) v. Andrei, Boldovici Dumitru, Brătășanul Preda, Cărpinișanul Matei, Colțea, Corbeanu Constantin, Coruia, Dicul, Dumitrașco, Dumitru, Ene Ghinea, Greceanu Șerban, Ignate, Ivașco, Izvoranu Radu, Mitrea, Miinea, Nicola, Necula, Papa, Pădure, Poenariul Dumitrașcu, Preda, Radul, Simion, Stan, Stepan, Stoia, Stoian, Stoica, Stroe, Toplicean Neagoe, Tudoran.
pivnicer v. Lubaș.
pivnițe (pimnițe) 61, 362, 507, 591, 662, 695, 732, 742, 763, 856, 858, 861, 962, 999, 1068, 1091, 1127, 1194.
pîine 455 ; v. și dări (dijmă).
pîră, passim ; — fără dreptate 80, 95, 287, 320, 448, 458, 703.
pîrcălab (i) v. Andrei, Chiriță, Cîrstea, Diicul, Dima, Drăgan, Drăghici, Dumitru, Gherghie, Hudea, Stan, Iancu, Ignatie, Ioan, Ionașco, Istratie, Oprea, Manea, Mihăilă, Neagul, Necula, Nicola, Pătru, Radul, Sasca, Sava, Stan, Stanciul, Stanislav, Statie, Stroe, Văsiiu, Vlaicul ; — de la Rîmnic 328, 631.
pîrgari 592 ; județ cu 12 — 195 ; — martori 167 ; — din Rîmnic 49 ; v. și Bănilă, Buda, Carabet, Oprea al lui Gheorghe, Radul al lui Ivanco, Sarchiz, Stefina, Stoica al lui Galian, Stoica al lui Stefonea, Tatul lui Ianul, Toros.
plaiuri 744, 758, 1000, 1016, 1061, 1110, 1111 ; v. și Vaideenilor.
plată, țiganilor tăietori de sare 270.
plăieși 537, 752, 1191, 1198.
plocon (poclon) v. dări.
pod, în Balșița 560 ; — în Cărbunești 948 ; — din Jiblea 321, 326, 462 ; — umblător, la Bogdănești 1087
podvoade v. dări.
pogoane v. măsuri.
polcovnic v. Zamfirache.
policandru, de Veneția 1148.
pomelnic 222, 273, 307, 333, 365, 441, 472, 584, 587, 811, 817, 837, 860, 861, 889, 935, 965, 1061, 1065, 1091, 1104, 1114 ; m-rii Cozia 516, 761.
pometuri (pomi, poame) 165, 191, 332, 397, 402, 405, 409, 472, 507, 549, 584, 695, 696, 706, 710, 717, 739, 742, 747, 766, 769, 785, 786, 787, 850, 851, 856, 858, 861, 866, 871, 885, 918, 958, 962, 979, 1000, 1007, 1056, 1067, 1093, 1097, 1104, 1107, 1109, 1114, 1124, 1150, 1176, 1195 ; v. și dări.
popă v. preot.
porci 225, 378, 988 ; v. și dări.
portar (mare, fost, al doilea) Avram, Badea, Calciul, Cîrstea, Coman, Cur, Drăghici, Dumitru, Fota, Gălățeanul Constantin, Gheorghe, Iane, Ispas, Manul, Mihail, Nan, Neagul, Nedelco, Nicola, Nicolae, Peia, Radu, Sacazliul Matei, Stamatie, Statie, Stepan, Stoicilă, Stoicin, Stoinea, Tănase, Tudorache, Vintilă, Vladul, Voico.
posadă v. dări.
poslușnici (m-rești scutiți, poslușanie) 608, 641, 725, 745, 786.
postav 1685 bis, 734.
postelnic (mare, fost), passim.
postrig 478.
potir 1148.
poștar v. Dragomir.
poveri v. dări.
pradă 204.
pravilă 231, 478, 562, 564.
prădalică 45, 55, 62, 66, 70.
prăjină v. măsuri.
prefect v. Udvarhelyi Gheorghe.
preot (popă), passim ; — săsesc 556.
preoteasă 273, 1097.
principesă v. Ana Bornemisza.
proegumen v. Efrem, Grigorie, Ioan, Ioanichie, Iosif, Nicodim, Onufrie, Veniamin, Zaharia ; — m-rii Argeș

https://biblioteca-digitala.ro / http://arhivelenationale.ro

v. Ioan ; — m-rii Bistrița v. Ioan ; — m-rii Cozia v. Grigore.
proscomidie 1148.
protopop v. Dragomir.
protovistier v. Popșor.
putini 747.

r

răscumpărare (de ocină, pămînt, sat, vie) 393, 473, 582, 596, 629, 647, 661, 912, 1039, 1055, 1070, 1186 ; — de români 763, 1086, 1095, 1152 ; — de țigani 1082.
răvaș v. documente.
răzoare v. măsuri.
reguli, privind alegerea egumenilor și judecata călugărilor 1162.
rîmători 752, 982, 1059, 1063, 1067, 1100 ; v. și dări (dijmă).
rîu, passim.
rob. 325 ; — la tătari 629.
roșii (aleși, bir la) 385 ; căpitan de — 436 ; fugiți de la — 675, 721.
rudari, țigani 308, 325, 485, 568, 577, 588, 794 ; — ciocănași 589 ; vătași la — 668, 794, 795.
rude (de pietre) 870, 887, 888, 929, 1013, 1017.
români (rumânie, rumânire, vecini, vecinire, vînzare, eliberare, pricini), passim ; — cumpărați de Mihai Viteazul vv. 225 ; — fugiți 330, 384, 408, 460, 663, 847, 953, 1015 ; — iertați pînă în doi ani 243 ; — în preț 256 ; răscumpărați 248, 582, 596, 645 ; v. și Giurea, Jitea, Lăteș ; — scăpați de rumânie 661.
ruptoare v. dări.

s

sahaidace, pereche de 726.
samare v. dări.
sanie 726.
sapă, clăcuire cu — 1076.
sare, bolovani de — 1132 ; v. și țigani.
sarvonea 378.
sat(e) (în danii, întăriri), passim ; — cumpărat de Mihai Viteazul vv. 200, 206, 209, 210, 221, 225, 237, 244, 245, 252, 265, 303, 329, 360 ; — domnesc 524, 607 ; — de milă 243 ; — pustiu 243 ; — ridicat pe loc pustiu 183.
sălașe de țigani v. țigani.
săraci, rudari 794.
sărăcie 722, 725, 1016, 1029, 1070.
sărăcuste 271, 291.
sărindare 837, 1066, 1137.
schilă (scală) v. vamă.
schiler 595, 673 ; — domnesc 638 ; v. și Andrei, Silvestru.
schimb (de locuri, ocine, sate, dări) 56, 63, 331, 352, 445, 452, 486, 523, 567, 593, 595, 615, 633, 642, 645, 650, 772, 930, 1019 ; — făcut cu sila 342 ; — de român 393, 496, 720.
schimonah v. monah.
schimonahia v. monahia.
schit v. Cetățuia, Ciomăgești, Jgheabul, Mănăilești, Păușa, Peștera, Seaca, Șerbănești — Morunglavul, Trivale ; — în muntele Eleon 1155.
schitișor, la Ocnele Mari 926.
scoarțe, pentru divanuri 1148.
scriitor de cuvinte v. Oprea, Vintilă.
scrisori v. documente.
scule 165, 455, 562, 564, 685 ; — de aur 980.
scutelnic v. Pătru, Petre.
scutiri, acordate m-rilor domnești 4, 5, 9, 11, 23, 25, 28, 31, 33, 46, 50, 52, 64, 101, 210, 221, 229, 232, 253, 267, 303, 306, 326, 433, 461, 531.
serdar v. Alecsandru, Brăiloiu Barbu, Brezoianu Pătrașcu, Ceparul Ivașco, Dumitrașco, Stanco.
sfatul domnesc 469, 478.
sfeșnic 1148.
slugi (slujitori) boierești, domnești 1057, 1059, 1160, 1179 ; v. și Anghel, Ion.
silițe (seliște), passim.
simbria țiganilor de la Ocnă 261.

https://biblioteca-digitala.ro / http://arhivelenationale.ro

sineturi v. document.
sipet 403.
sîrbi 1015 ; locul de la — 864.
slobozi (slobozenie) 315, 462, 720, 786.
sluger (mare, fost) v. Andrei, Badea, Cantacuzino Toma, Cantacuzino Ştefan, Dan, Danciul, Dicul, Diniu, Dragomir, Drăghici, Erimia, Filişanu Barbul, Gheorghie, Ghinea, Grigore, Iorga, Irimia, Ivaşco, Matei, Mihalcea, Mitrea, Mitru, Miinea, Neacşul, Negoiţă, Obedeanul Pătru, Oprea, Pană, Papa, Pătraşco, Pătru, Pleşoianul Pîrvul, Preda, Rudeanu Andrei, Rudeanu Tudor, Staico, Stan, Şerban, Tinea, Vasilache, Vădislav, Vişanul Barbu, Zaharia.
slujbă (bună, credincioasă, dreaptă, danie pt. scutire de) 2, 63, 243, 319, 326, 356, 522.
sobor 34, 200, 207, 232, 253, 278, 328, 393, 420, 435, 437, 449, 469, 472, 476, 478, 488, 512, 516, 522, 584, 587, 608, 609, 631, 663, 666, 761, 837, 843, 943, 984, 1004, 1032, 1047, 1048, 1052, 1063, 1087, 1183, 1194.
spătar, passim.
spătărel v. Dima, Pătrilă Voico, Vasile, Voico.
stareţ v. Dionisie, Efrim, Ion, Sofronie.
stareţă v. Filofteia, Nastasia.
stăvar 1022.
stegar v. Grecu, Ivan, Stan.
stejar, în hotar 832, 1134.
steţie v. dări.
stihar, de basma 1148.
stînă 616.
stînjen v. măsuri.
stolnic, passim.
stolniceasă v. Buzeasca Sima.
straie v. haine.
stratornic v. Dimitru, Dragomir, Drăghici, Neag, Neagoe, Petru, Radul, Rodea, Stan, Stroe, Vladislav.
stupar 1022.
stupi 378, 474, 558, 659, 837, 924, 980, 1059, 1067, 1100, 1165 ; v. şi dări.
stupină 54, 192, 368, 378, 556, 558, 1148
sudeţ v. judeţ.
suhaturi 603, 946, 1100.
sulgiu v. dări.
svetoc v. documente.

ş

şătrar (şetrar) v. Gligorie, Grigorie.
şindrilă 1049 ; v. şi dări.
şoimi 304.
ştiubei 560.

t

taleri v. monezi.
talpe v. dări.
tăietori, de sare (ţigani) 270, 299, 462, 549, 554 ; — de piatră 531 ; de var 577 ; — rumâni 933.
tătari 206, 209, 629.
teasc 858, 1145, 1155 ; — de sfeştanie 1148.
testament v. documente.
tiparniţă 402.
tipograf („scoţător de cărţi") v. Ardeleanu Nicula.
toboşar v. Ghioca Sava.
topoare, clăcuire cu — 1070.
treapăd 557, 679, 770, 986.
a treia v. dări.
turci 378.

ţ

ţarină (pămînt) 1157.
ţigani, passim ; v. şi tăietori.
ţigănie, a Rîmnicului 496.

u

ughi v. monezi.
unelte 971.
ungureni 324.

https://biblioteca-digitala.ro / http://arhivelenationale.ro

unguri 228 ; — au jefuit m-rea Govora 367 ; v și Radoslav.
unt v. măsuri (cop de —) ; v. și dări (bir).

V

vacă (cu lapte, cu viței, preț) 275, 339, 378, 409, 435, 438, 443, 474, 480, 489, 714, 736, 770, 837, 900, 907, 924, 1061, 1100 ; v. și dări.
vamă (vămășie) 14, 47, 306, 913 ; — din bucate 1102 ; — carelor 960 ; v. și dări ; — de la Căbelul 361 ; — domnească 797 ; — de la Genune (de la Ciineni) 11, 14, 20, 22, 31, 33, 40, 93, 114, 382, 673, 1090, 1127 ; — luată cu forța 852 ; — oilor 2, 15, 22, 40, 63 ; — de pește 459, 488, 682, 759, 797, 852 ; v. și dări ; — porcilor 2, 15, 22, 40, 63 ; — de la Runc 75 ; — de la Secui, pe Jiu 35, 52 ; — de stupi 22 ; — de la Tîrgul de Floci 337, 373, 474, 679.
vameș 47, 971, 1015, 1127 ; v. și Iorga.
vase, de aramă v. aramă ; — bisericești 1101 ; — de lemn 860, 861.
văcar 1022.
vătaf (vătah, vătași) v. Andronie, Anghel, Apostul, Barbu, Brătăchianul Barbu, Builă, Cîrstea, Dan, Dumitru, Fiera, Ghinea, Hera, Ivașco, Leca, Lupul, Mihai, Neagoe, Opriș, Pîrvul, Preda, Radul, Rîmescul Fiera, Sărăcinescu Atanasie, Socol, Stan, Stanciu, Stănilă, Stoica, Ștefan, Tănase, Tudor, Tudoran, Udriste.
vecini v. rumâni.
vedre v. măsuri.
venitul bălții 1185.
viclenie (vicleșug) 68, 360.
vie, passim ; — la Licura 1091 ; — părăsite 911, 934, 966, 996, 1004, 1056, 1114, 1158, 1182 ; — la Troian 910.
vier (viiar) 1022 ; v. și Dona, Pătru, Vladul.
vin 680, 1127, 1140 ; v. dări, măsuri.
vinărici v. dări.
vinericeri 267, 385, 752, 1142.
vistier (mare, fost, primul, al doilea), passim.
vistierie 284, 847, 1015.
vite 47, 393, 416, 562, 736, 760, 952, 980, 1000, 1110.
vînare (vînători) 960.
vînzare, passim.
vlădica v. episcop.
vornic (mare, mic, fost, al doilea), passim.
vornicel v. Gulea, Stanciu.
vornicie 476.

Z

zaherele 946, 1015, 1179 ; v. și dări.
zapciu 952, 1115 ; v. și Costandin, Neagul.
zapis v. documente.
zălog (zălogire) 472, 592, 600, 626, 685, 698, 719, 750, 753, 761, 768, 776, 785, 799, 826, 846, 847, 849, 850, 851, 981, 986, 1023, 1076.
zăton, de pește 379, 413, 414.
zeciuială v. dări.
zestre 224, 226, 249, 264, 279, 292, 311, 313, 320, 368, 378, 403, 449, 454, 455, 463, 475, 480, 611, 830, 831, 833, 836, 885, 908, 919, 965, 1000, 1011, 1034, 1057, 1075, 1096, 1097, 1109, 1112, 1135, 1188.
zugrav v. Costandin.

https://biblioteca-digitala.ro / http://arhivelenationale.ro

https://biblioteca-digitala.ro / http://arhivelenationale.ro

Tiparul executat la „I. P. 13 Decembrie 1918" sub comanda nr. 1451.

https://biblioteca-digitala.ro / http://arhivelenationale.ro

https://biblioteca-digitala.ro / http://arhivelenationale.ro

Lei 28

https://biblioteca-digitala.ro / http://arhivelenationale.ro